9
И 907
12

# ИСТОРИЯ МОЛДАВИИ

ТОМ
II

Библ. А.В. Устюгова

МОЛДАВСКИЙ ФИЛИАЛ АКАДЕМИИ НАУК СОЮЗА ССР

ИНСТИТУТ ИСТОРИИ, ЯЗЫКА и ЛИТЕРАТУРЫ

*На правах рукописи.*

# ИСТОРИЯ МОЛДАВИИ

## ТОМ II

(От Великой Октябрьской социалистической революции до наших дней)

Под редакцией кандидата исторических наук
С. П. ТРАПЕЗНИКОВА (ответственный редактор)

и кандидата исторических наук
Н. А. МОХОВА.

ГОСУДАРСТВЕННОЕ УЧЕБНО-ПЕДАГОГИЧЕСКОЕ ИЗДАТЕЛЬСТВО
МИНИСТЕРСТВА КУЛЬТУРЫ МОЛДАВСКОЙ ССР
„ШКОАЛА СОВЕТИКЭ"
КИШИНЕВ * 1953

© ГПНТБ СОРАН

РЕДКОЛЛЕГИЯ:

*Я. С. ГРОСУЛ, А. М. ЛАЗАРЕВ, Н. А. МОХОВ, С. П. ТРАПЕЗНИКОВ и Д. Е. ШЕМЯКОВ.*

АВТОРСКИЙ КОЛЛЕКТИВ

| | |
|---|---|
| *И. Г. Дыков* | — гл. I. |
| *В. М. Сенкевич*, *Н. Д. Ройтман* | — гл. II*). |
| *А. В. Репида*, *Ф. С. Омельчук* | — гл. III. |
| *Ф. С. Омельчук* | — гл. IV, V и VIII |
| *Д. Е. Шемяков* | — гл. VI и VII. |
| *Б. М. Березин* | — гл. IX (§ 2). |
| *С. Я. Афтенюк* | — гл. IX (§ 3), гл. XI (§§ 4,5 и 6), гл. XII (§§ 1, 2, 3 и 5). |
| *С. Э. Левит* | — гл. IX (§ 1), гл. XI (§§ I, 2 и 3). |
| *А. М. Лазарев* | — гл. X. |
| *Г. А. Черемисин* | — гл. XII (§ 4). |
| *Я. С. Гросул* | — гл. XIII. |

*) Материал о борьбе трудящихся Бессарабии против интервентов за период с июля 1918 по 1920 гг. написан Б. М. Березиным.

Сверено 1991 г.

У727 8/64

9

ГПНТБ СО АН СССР
Гос. публ. научно-техническая библиотека

И. 907

N 2

Сверено с фондом

С 1947 г. Институт истории, языка и литературы Молдавского филиала Академии наук СССР начал готовить двухтомное издание «История Молдавии». Первый том, охватывающий историю Молдавии от древнейших времён до Великой Октябрьской социалистической революции, вышел из печати в 1951 г. Настоящий, второй том издаётся в виде макета небольшим тиражом для проведения обсуждения его научной общественностью.

Великая Октябрьская социалистическая революция победила во всей Молдавии. Но в результате интеревенции королевской Румынии, проведённой по указке и под руководством американо-англо-французских империалистов, в западных районах Молдавии (Бессарабии) был установлен колониальный режим оккупантов. С этого времени историческое развитие западной и восточной частей Молдавии пошло разными путями. Это нашло своё отражение в структуре книги.

На востоке в братской семье советских народов строилась социалистическая Молдавия (её истории посвящены 3, 4, 5, 6, 7 и 8 главы).

Народы западной части Молдавии (Бессарабии) с 1918 по 1940 гг. вели революционную борьбу против гнёта оккупантов за воссоединение с Советской Родиной (этой борьбе посвящена глава 9).

После освобождения Бессарабии 28 июня 1940 г. и образования Молдавской ССР обе части Молдавии развивались в одинаковых условиях (этому периоду посвящены 10, 11, 12 и 13 главы).

На протяжении всей книги авторы стремились показать организующую и мобилизующую роль марксистско-ленинских идей, деятельность Коммунистической партии — ведущей и направляющей силы советского общества. На примере истории Молдавии показаны преимущества социалистической системы перед капиталистической, показано, как в результате братской помощи великого русского народа и других советских народов Молдавия за годы Советской власти проделала путь от отсталой колониальной окраины к социалистической республике, строящей коммунизм.

Второй том является первым опытом составления сводной истории советского периода Молдавской ССР. При его написании авторам пришлось преодолеть много трудностей. Явилась необходимость проведения широкого обсуждения подготовленного макета книги.

Дирекция Института просит читателей присылать замечания на макет книги по адресу: Кишинёв, Садовая, 85, Институт истории, языка и литературы Молдавского филиала Академии наук СССР.

©ГПНТБ СО РАН

*Глава I*

# МОЛДАВИЯ В ПЕРИОД ПОДГОТОВКИ И ПРОВЕДЕНИЯ ВЕЛИКОЙ ОКТЯБРЬСКОЙ СОЦИАЛИСТИЧЕСКОЙ РЕВОЛЮЦИИ

## § 1. ОБСТАНОВКА В СТРАНЕ ПОСЛЕ ФЕВРАЛЬСКОЙ РЕВОЛЮЦИИ. АПРЕЛЬСКИЕ ТЕЗИСЫ. БОРЬБА ТРУДЯЩИХСЯ МОЛДАВИИ ПРОТИВ ВРЕМЕННОГО ПРАВИТЕЛЬСТВА

**Положение в Молдавии после Февральской революции.**

С величайшей радостью встретили многострадальные народы России весть о падении монархии. Это была большая победа рабочего класса и трудящегося крестьянства нашей страны. Но впереди предстояла суровая борьба пролетариата за власть, за доведение революции до победоносного конца.

Несмотря на огромный размах революционного движения в стране, русской буржуазии, при помощи своей агентуры, мелкобуржуазных партий — меньшевиков и эсеров — всё же удалось задержать революцию на полпути и на время отодвинуть сроки осуществления социалистической революции.

Временное правительство, сформированное из представителей крупной буржуазии и помещиков, не дало народу ни мира, ни хлеба, ни земли, ни 8-часового рабочего дня.

Уже 17 марта 1917 г. буржуазное правительство запретило крестьянам посягать на помещичьи земли, а 8 апреля оно разослало по всем губерниям специальный циркуляр о подавлении крестьянского движения силой оружия.

Поддерживаемое меньшевиками и эсерами буржуазное правительство продолжало империалистическую войну, чем вызвало массовое недовольство среди рабочих и крестьян в тылу и среди измученных войной солдат и матросов на фронте.

Разоблачая антинародную внутреннюю и внешнюю политику Временного правительства, В. И. Ленин указывал, что только рабочее правительство, опирающееся на громадное большинство трудящихся крестьян, способно освободить народы России от



© ГПНТБ СТРАН

помещичьей и капиталистической кабалы и дать им мир, хлеб и демократические свободы.

В результате Февральской революции не изменилось положение и трудящихся масс Молдавии.

Основные земельные массивы попрежнему оставались в руках помещиков, а огромная масса трудящегося крестьянства была малоземельна или безземельна. Из всего земельного фонда губернии в 3 834 824 десятины надельной было 1 864 063 десятины, или 48,6%, частновладельческой, монастырской, церковной и пр. 1 970 801 десятина, т. е. 51,4%. Причем надельная земля принадлежала 284 636 хозяйствам, а частная—5 107 хозяйствам.

У власти попрежнему оставались эксплуататорские классы. Из 8-ми уездных комиссаров Временного правительства по Бессарабской губернии 5 были помещиками, а губернским комиссаром был назначен крупнейший бессарабский помещик Мими.

На территории Молдавии продолжали действовать различного рода монархические контрреволюционные организации. В Оргеевском, Сорокском, Бельцком и Тираспольском уездах орудовали черносотенные организации «Союза русского народа». Они занимались контрреволюционной агитацией, распространяли монархическую литературу, организовывали провокации и убийства революционных рабочих и крестьян.

Во многих уездах Бессарабии под видом милиции действовала старая полиция, а во главе этой милиции часто стояли бывшие помещики-черносотенцы, которые вели контрреволюционную работу. В Тираспольской уездной милиции, например, находился тайный склад с оружием, предназначенный для вооружения монархистов, во главе которых стоял сам начальник милиции.

Всё это делалось при содействии комиссаров Временного правительства, поведение которых вызывало возмущение трудящихся масс Молдавии. Так, например, гарнизон города Рени открыто выразил недоверие комиссару и потребовал его замены. В г. Бельцы были проведены многочисленные демонстрации протеста против черносотенцев, монархистов. Представители Бендерского гарнизона потребовали от губернского комиссара немедленно убрать черносотенную полицию.

Трудящиеся Молдавии выражали решительный протест против продолжавшейся войны и требовали заключения справедливого мира. Это повсеместное требование молдавского народа имело особое значение, так как Молдавия была прифронтовой зоной, жители которой особенно страдали от войны.

В марте 1917 г. на территории Молдавии повсеместно образовались Советы рабочих, крестьянских и солдатских депутатов. Прежде всего они возникли в городах Бендеры, Кишинёв, Бельцы, Тирасполь, Кагул, Оргеев, Сороки и др. Советы с первых же дней своего возникновения завоевали большой авторитет в массах, они черпали свои силы в борьбе за создание рабоче крестьянской власти.



Однако во многих Советах, возникших на территории Молдавии, руководство захватили эсеры, меньшевики, бундовцы и буржуазные националисты, которые не хотели идти дальше буржуазных преобразований и тормозили дальнейшее развитие революции. Молдавия была по преимуществу аграрным краем, где отсутствовала крупная промышленность, а рабочий класс был малочисленным. Долгое время после свержения самодержавия в Молдавии не было самостоятельной большевистской организации. Преобладание в городах и сёлах мелкой буржуазии создавало благоприятную обстановку для контрреволюционной деятельности соглашательских партий и буржуазно-националистических организаций.

**Апрельские тезисы В. И. Ленина. VII конференция большевиков.**

3 апреля 1917 г. вернулся из эмиграции В. И. Ленин. Встреча Ленина на Финляндском вокзале в Петрограде превратилась в грандиозную демонстрацию. Перед собравшимися рабочими и солдатами В. И. Ленин произнёс речь, которую закончил лозунгом: «Да здравствует социалистическая революция!»

На другой день В. И. Ленин выступил с докладом «О задачах пролетариата в данной революции». Это были знаменитые Апрельские тезисы, в которых В. И. Ленин наметил основные задачи и дал план борьбы большевистской партии за социалистическую революцию.

По отношению к Временному правительству В. И. Ленин выдвинул лозунг: никакой поддержки Временному правительству. Ленин указывал, что без свержения Временного правительства нельзя выйти из империалистической войны.

В тезисах определялось также, что лучшей формой диктатуры пролетариата являются Советы, а не парламентарная республика.

В то время В. И. Ленин не призывал к немедленному свержению Временного правительства, которое поддерживали Советы, а предлагал бороться за большинство в Советах, изменить политику Советов, и уже через Советы изменить состав и политику правительства. Это была установка партии на мирное развитие революции.

Экономическая платформа большевистской партии, изложенная в тезисах, сводилась к конфискации помещичьей земли и национализации всех земель, слиянию всех банков в один государственный банк и контролю за его деятельностью, установлению контроля над общественным производством и распределением.

Большевистская партия одобрила тезисы В. И. Ленина и положила их в основу своей борьбы за власть Советов.

Вооружившись ленинскими установками, большевики повели решительную борьбу против Временного правительства и, одновременно, разоблачали соглашательские партии. Важнейшей задачей партии большевиков была борьба за массы, за отрыв их

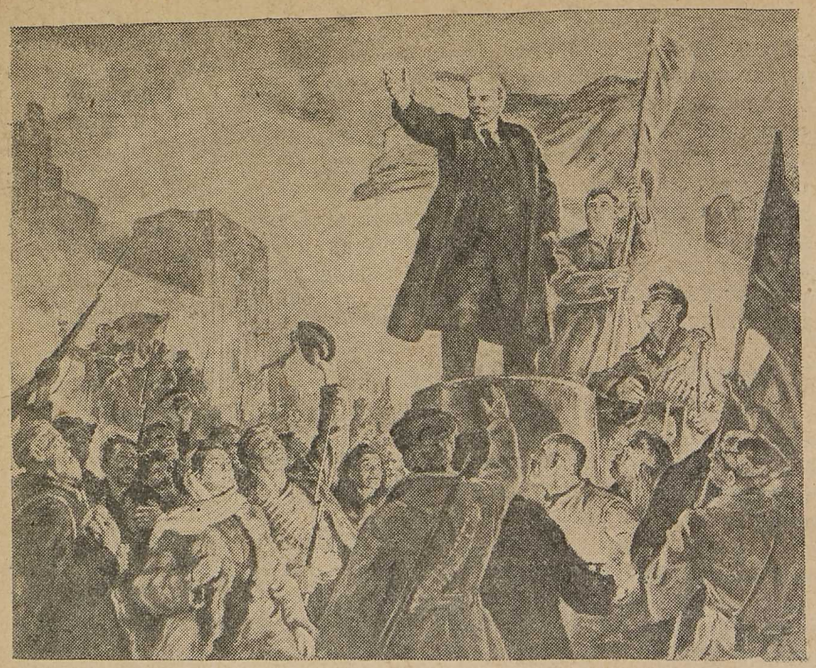

Выступление В. И. Ленина у Финляндского вокзала. *С карт. худ. М. И. Тоидзе.*

от влияния эсеров и меньшевиков. Большевики развернули колоссальную работу среди рабочих, крестьян и солдат для привлечения их на сторону революции.

Большевистская партия выдвигала лозунги, близкие и понятные народу: «Долой войну!», «Земля крестьянам!», «Хлеб голодным!», «Власть Советам!».

18 апреля (1 мая) в стране происходили мирные первомайские демонстрации. Они проходили под большевистскими лозунгами. Рабочие, крестьяне требовали прекращения войны и заключения мира.

19 апреля стало известно, что министр иностранных дел Милюков разослал английскому и французскому послам в Петрограде ноты о согласии Временного правительства продолжать империалистическую войну. Нота Милюкова вызвала возмущение рабочих и солдат столицы. На заводах, в воинских частях Петрограда состоялись митинги. 21 апреля многотысячные колонны рабочих и солдат направились на Марсово поле. Демонстранты шли с большевистскими лозунгами: «Долой войну!», «Опубликовать тайные договоры!», «Долой Милюкова и Гучкова!», «Вся власть Советам!».



Эти события означали начало кризиса Временного правительства. В результате народного протеста из состава Временного правительства были выведены Милюков и Гучков. Было создано коалиционное Временное правительство, в состав которого вошли эсеры и меньшевики.

Включение эсеров и меньшевиков в состав Временного правительства наглядно подтвердило контрреволюционную сущность этих партий. Внутренняя и внешняя политика коалиционного правительства ничем не отличалась от политики предыдущего состава Временного правительства: она также была антинародной, контрреволюционной политикой. За спиной эсеров и меньшевиков буржуазия готовила свои силы, чтобы ликвидировать двоевластие, разогнать Советы и установить буржуазную диктатуру.

24 апреля в Петрограде открылась VII Всероссийская конференция большевиков. Конференция обсудила вопросы о текущем моменте, о войне, о Временном правительстве, о Советах, аграрный и национальный вопросы. В основу работы конференции были положены Апрельские тезисы В. И. Ленина.

На конференции против ленинского плана перерастания буржуазно-демократической революции в социалистическую выступили Каменев, Зиновьев, Рыков. Штрейкбрехеры революции доказывали, что Россия, якобы, была еще не готова для социалистической революции. Социалистическую революцию, по их мнению, должна была начать какая-нибудь передовая западноевропейская страна. В своих выступлениях эти скрытые враги народа призывали к сотрудничеству с Временным правительством. Большевистская конференция дала сокрушительный отпор Каменеву, Зиновьеву и К°.

Руководствуясь Апрельскими тезисами В. И. Ленина, конференция выдвинула лозунг: «Вся власть Советам!», что означало борьбу за ликвидацию двоевластия и передачу всей власти в руки Советов. По аграрному вопросу конференция приняла решение о конфискации помещичьих земель, немедленной передаче их крестьянским комитетам и о национализации всех земель. По национальному вопросу конференция подтвердила программные требования о признании за народами права самоопределения наций вплоть до отделения и образования самостоятельных государств.

Партия большевиков, вооружённая Апрельскими тезисами В. И. Ленина и решениями VII Всероссийской конференции, развернула огромную работу по завоеванию масс на сторону революции.

Важным этапом успешной борьбы за массы была Петроградская конференция фабзавкомов, состоявшаяся с 30 мая по 3 июня 1917 г. Около 75% участников этой конференции стояли на большевистских позициях.

**Революционное движение в Молдавии весной 1917 г.**

Апрельские тезисы В. И. Ленина и решения VII конференции большевиков дали трудящимся массам Молдавии и солдатам Румынского фронта ясную программу борьбы против их врагов. Эти исторические документы нашей партии возымели огромное влияние на развёртывание дальнейшей революционной борьбы трудящихся Молдавии. Весной 1917 г. повсеместно возникают профессиональные союзы, которые выступают с большевистскими лозунгами. В Кишинёве создаются многочисленные профсоюзы металлистов, строителей, рабочих мельниц и мукомольной промышленности, служащих кредитного общества, медицинских работников, портных и другие. В Тирасполе только в течение мая было организовано 16 профсоюзов, объединявших металлистов, лесопильщиков, столяров, сапожников и заготовщиков, пекарей и рабочих других профессий.

Под влиянием общерусского революционного движения в Молдавии были проведены массовые первомайские демонстрации, прошедшие особенно организованно в Кишинёве и Бендерах. Революционные рабочие и солдаты Румынского фронта шли с красными знамёнами и большевистскими лозунгами: «Долой войну!», «Да здравствует мир!», «Хлеб голодным!», «Власть Советам!»

Вслед за первомайской демонстрацией в городах Молдавии прокатилась волна рабочих забастовок. В первой половине мая в Кишинёве забастовали рабочие мельниц и макаронных фабрик. Они требовали: установить 8-часовой рабочий день, увеличить на 75% заработную плату, выплачивать в полуторном размере за сверхурочные работы, производить увольнение рабочих только с согласия профсоюза. Это организованное выступление рабочих закончилось их победой.

28 апреля рабочие Самашканской волости потребовали от владельца табачного производства повысить им заработную плату на 25%. Когда эти требования не были удовлетворены, рабочие объявили забастовку и добились своей цели. В конце мая объявили забастовку рабочие и служащие торговых заведений города Бендеры. Эта забастовка также увенчалась успехом.

Вслед за выступлениями рабочих в широких масштабах развернулась борьба трудящихся масс крестьянства за землю, за уничтожение помещичьего землевладения. Аграрное движение в Молдавии носило теперь более организованный характер. Этому способствовали рост революционной сознательности масс, огромная хозяйственная разруха, голод, нищета, тяжёлое бремя войны.

В апреле по призыву большевиков крестьяне многих сёл Молдавии захватывали помещичьи земли и другие угодья. скот, инвентарь. Так, в селе Тодорешты, Бельцкого уезда, крестьяне поделили землю помещика. Крестьяне села Буцены, Кишинёвского уезда, забрали помещичий лес. В селе Маланешты, Кишинёвского уезда, крестьяне поделили помещичьи луга.



В начале мая массовое крестьянское движение охватило весь Сорокский уезд. Уездные власти не в состоянии были своими силами подавить это движение и обратились за помощью в Бельцы.

Мощная волна крестьянского движения за землю заставила Кишинёвский эсеро-меньшевистский совет выпустить специальное воззвание, в котором помещикам рекомендовалось передать свободные земли крестьянам. Это была своеобразная тактика эсеров и меньшевиков, направленная на обман масс.

В Аккерманском уезде крестьяне революционным путём делили между собой помещичьи земли и засевали их. 18 мая в Измаильском уезде в имении Кирганы-Кафрица крестьяне совместно с солдатами Румынского фронта реквизировали 45 000 пудов хлеба.

Контрреволюционное Временное правительство и его представители на местах посылали карательные экспедиции для подавления крестьянского движения. Но и эта мера не могла приостановить борьбы крестьян за землю.

Подъём аграрного движения с каждым днём неослабно нарастал, крестьянство Молдавии революционным путём разрешало земельный вопрос. Призывы эсеров и меньшевиков не посягать на землю помещиков не имели никакого успеха.

Тогда буржуазия и её эсеровско-меньшевистская агентура прибегли к другим манёврам. В демагогических целях эсеры и меньшевики созвали 22 мая крестьянский съезд Бессарабской губернии, от которого хотели добиться поддержки империалистической политики Временного правительства. Вопреки эсеро-меньшевистским требованиям съезд вынес следующие решения по аграрному вопросу:

1. Всякая собственность на землю в пределах Русской республики отныне и навсегда отменяется;

2. Вся земля с её водами, лесами и недрами объявляется достоянием всего народа;

3. Распоряжение землёй на месте, а также все дела по распределению её между отдельными лицами и по установлению порядка пользования ею переходят в руки земельных сельских, волостных и уездных комитетов.

4. Вся земля без всякого выкупа переходит в общенародное достояние.

Съезд потребовал немедленного прекращения войны и заключения демократического мира, без аннексий и контрибуций. Это решение нашло горячую поддержку среди солдат Кишинёвского гарнизона и трудящихся крестьян Молдавии. Бельцкий уездный крестьянский съезд полностью одобрил решение первого губернского крестьянского съезда.

По указанию Временного правительства весной 1917 г. в Бессарабской губернии были созданы сельские, волостные и уездные

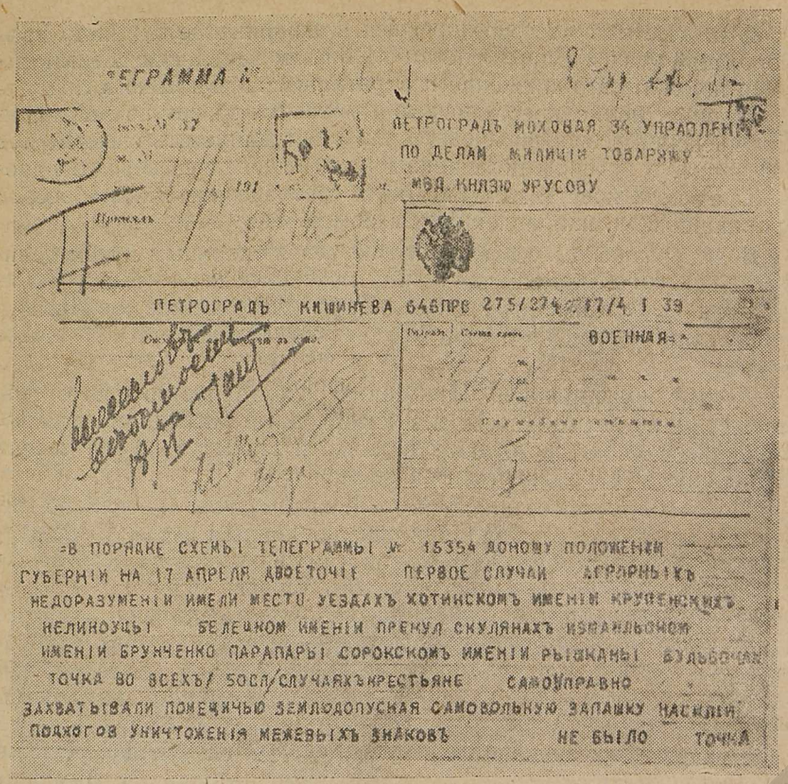

ТЕЛЕГРАММА

ПЕТРОГРАДЪ МОХОВАЯ 34 УПРАВЛЕНІЕ ПО ДЕЛАМ МИЛИЦІИ ТОВАРИЩУ МВД КНЯЗЮ УРУСОВУ

ПЕТРОГРАДЪ КИШИНЕВА 646ПРС 275/274 17/4 1 39

ВОЕННАЯ

=В ПОРЯДКЕ СХЕМЫ ТЕЛЕГРАММЫ № 15354 ДОНОШУ ПОЛОЖЕНІЕМ ГУБЕРНІИ НА 17 АПРЕЛЯ ДВОЕТОЧІЕ ПЕРВОЕ СЛУЧАИ АГРАРНЫХЪ НЕДОРАЗУМЕНІИ ИМЕЛИ МЕСТО УЕЗДАХЪ ХОТИНСКОМЪ ИМЕНІИ КРУПЕНСКИХЪ НЕЛИНОУЦЫ БЕЛЕЦКОМ ИМЕНІИ ПРЕКУЛ СКУЛЯНАХЪ ИЗМАИЛЬСКОМ ИМЕНІИ БРУНЧЕНКО ПАРАПАРЫ СОРОКСКОМЪ ИМЕНІИ РЫШКАНЫ БУДЬБОЧАН ТОЧКА ВО ВСЕХЪ/ 50СЛ/СЛУЧАЯХЪКРЕСТЬЯНЕ САМОУПРАВНО ЗАХВАТЫВАЛИ ПОМЕЩИЧЬЮ ЗЕМЛОДОПУСКАЯ САМОВОЛЬНУЮ ЗАПАШКУ НАСИЛІИ ПОДХОГОВ УНИЧТОЖЕНІЯ МЕЖЕВЫХЪ ЗНАКОВЪ НЕ БЫЛО ТОЧКА

Телеграмма бессарабского комиссара Временного правительства 17 апреля 1917 г. об аграрных волнениях в губернии.

земельные комитеты, которые должны были, по замыслу правительства, разработать проекты по аграрному вопросу для Учредительного собрания.

Реакция рассчитывала этим манёвром выиграть время, сосредоточить контрреволюционные силы, а затем задушить мощное революционное движение крестьян. Но эти коварные планы провалились. Во многие земельные комитеты Оргеевского и Сорокского уездов были избраны революционно настроенные крестьяне, которые возглавили борьбу против помещиков за революционное разрешение аграрного вопроса.

Революционная деятельность земельных комитетов Бессарабии вызывала тревогу среди господствующих классов, а также у Временного правительства и эсеро-меньшевистских Советов. Они поспешили ограничить деятельность земельных комитетов. 19 июня бессарабский губернский комиссар запретил сельским и во-



лостным комитетам вмешиваться в аграрные дела. Под страхом строжайшей судебной ответственности земельным комитетам запрещалось проводить конфискацию помещичьих земель. Однако это распоряжение не возымело силы. Наоборот, борьба крестьян Молдавии за мир, свободу и землю принимала всё больший размах.

Таким образом, большевистская агитация глубже и глубже проникала в сознание трудового народа, усиливала его революционную борьбу против контрреволюционной политики Временного правительства.

Сила аграрного движения в Молдавии состояла в том, что оно переплеталось с могучим национально-освободительным движением. «Веками угнетавшиеся и эксплуатировавшиеся «старым режимом» национальности России впервые почувствовали в себе силу и ринулись в бой с угнетателями. «Ликвидация национального гнета» — таков был лозунг движения»[1]. Проходившие весной 1917 г. съезды крестьян, учителей требовали ликвидации национального гнёта, предоставления права самоопределения наций, введения преподавания в школах на родном языке, развития национальной культуры.

Однако в Молдавии, как и на всех других окраинах России, во главе национального движения встала буржуазия.

Молдавские буржуазные националисты в страхе перед растущей революцией поставили перед собой цель — отколоться от революционной России и отдать молдавский народ в рабство румынским боярам.

Контрреволюционная политика буржуазных националистов не имела поддержки среди трудящихся масс Молдавии. Выражая недовольство этой антинародной политикой, жители села Гопер заявили, что стремление к автономии Бессарабии исходит отнюдь не от трудового народа Молдавии, а от кучки авантюристов и предателей, мечтающих о личной наживе и власти.

Для осуществления своих коварных планов молдавские буржуазно-помещичьи националисты в апреле 1917 г. создали молдавскую национальную партию. Это была партия злейших врагов молдавского народа, агентура королевской Румынии, партия шпионов и предателей, действовавшая по заданию румынской сигуранцы и других иностранных разведок.

Временное правительство поддерживало молдавских помещиков и капиталистов. В июне из Петрограда в Кишинёв была направлена группа молдавских националистов, состоявшая из 50 человек. Все они были снабжены мандатами эсеро-меньшевистского Петроградского Совета, а главари этой группы имели тайные инструкции от румынского боярского посольства.

---

[1] И. В. Сталин, Соч., т. 4 стр. 155—156.

По прибытии в Кишинёв руководитель этой группы И. Инкулец был назначен помощником губернского комиссара Временного правительства. Молдавская национальная партия под флагом борьбы за автономию стремилась отторгнуть Молдавию от России и отдать её в рабство королевской Румынии.

**Революционное движение на Румынском фронте.**

Молдавия являлась прифронтовой зоной. В городах и сёлах были расположены крупные воинские части. В некоторые периоды гарнизон г. Кишинёва достигал 50 000 человек.

В конце марта на Румынском фронте были созданы солдатские Советы. Они в большинстве своём были эсеро-меньшевистскими. Командование быстро взяло солдатские Советы и комитеты под свой контроль, комплектуя их из наиболее реакционно настроенных лиц и, в первую очередь, из офицерства. Заседания Советов могли проходить только в свободное от занятий время и с разрешения командира части.

Пользуясь отдалённостью фронта от политических центров и засилием эсеров и меньшевиков в Советах, офицеры вели себя, как при царизме. Они не только избивали солдат, но и безнаказанно расстреливали их.

Контрреволюционное командование Румынского фронта не пропускало большевистскую литературу на фронт. Однако ничто не могло приостановить проникновения большевистских идей в солдатские массы Румынского фронта. О деятельности большевистской партии солдаты узнавали из писем от родных, от прибывавшего нового пополнения, от рабочих.

13 апреля 1917 г. в Яссах состоялась многолюдная революционная демонстрация солдат, которая вызвала большую тревогу среди монархического командования Румынского фронта.

Под влиянием большевистской агитации на фронтах солдаты развернули борьбу за мир, широко осуществляя большевистский лозунг о братании. На передовой линии часто проходили совместные митинги русских и австро-венгерских солдат.

Революционные солдаты фронта и их большевистская организация оказывали большую помощь трудящимся массам Молдавии в революционной борьбе.

10 мая 1917 г. состоялся первый съезд Советов Второго южного района. В этот район входили Бессарабская, Волынская, Подольская, Херсонская, часть Таврической губерний, Румынский фронт и Черноморский флот. Съезд проходил в Одессе. Съезд по своему составу был эсеро-меньшевистским. Большевики на съезде были в меньшинстве.

Большевики требовали прекращения войны, передачи земли крестьянам, отказа в поддержке Временному правительству. Соглашатели же призывали к поддержке Временного правительства и оказанию ему доверия. Пользуясь большинством, эсеры и меньшевики навязали съезду резолюцию о продолжении войны до победного конца.



На этом съезде был избран меньшевистско-эсеровский Центральный Исполнительный Комитет Советов рабочих, солдатских, матросских и крестьянских депутатов Румынского фронта, Черноморского флота и Южного района (Румчерод). При Румчероде был создан фронтотдел, который должен был осуществлять руководство Советами Румынского фронта. Меньшевистско-эсеровский фронтотдел помогал проводить в жизнь все приказы и распоряжения Временного правительства и командующего Румынским фронтом.

Под влиянием большевистской агитации армии Румынского фронта революционизировались. Нарастал процесс большевизации фронта. В результате, всё чаще и чаще солдаты отказывались выполнять приказы командования. В мае 1917 г. 11-я рота 21-го стрелкового полка 40-го корпуса отказалась идти на работу по укреплению оборонительной полосы. В том же месяце полки 103-й дивизии не выполнили приказа о занятии новых позиций, заявив, что они не желают продолжать империалистическую войну. Выдвигая большевистские лозунги, солдаты требовали мира, земли и передачи всей власти Советам. 23 мая солдаты 163-й стрелковой Сибирской дивизии в районе города Кагула арестовали своих офицеров, сорвали с них погоны, избили некоторых ненавистных начальников. Восстание солдат было подавлено силой оружия. Это восстание солдат имело большое революционизирующее влияние на солдат всего Румынского фронта, а также на трудящихся Молдавии.

## § 2. ИЮЛЬСКАЯ ДЕМОНСТРАЦИЯ В ПЕТРОГРАДЕ. VI СЪЕЗД ПАРТИИ БОЛЬШЕВИКОВ. РАЗГРОМ КОРНИЛОВЩИНЫ. БОЛЬШЕВИЗАЦИЯ МАСС МОЛДАВИИ И СОЛДАТ РУМЫНСКОГО ФРОНТА

**Провал июньского наступления на фронте.**

3 июня 1917 г. в Петрограде собрался I Всероссийский съезд Советов. На съезде присутствовало 822 делегата, из них 105 большевиков.

Большевики использовали трибуну съезда для дальнейшего укрепления своего влияния в Советах и в массах. На съезде соглашатели доказывали, что в России нет политической партии, способной взять власть в свои руки. В притихшем зале громко раздались слова: «Есть такая партия!» Это были слова В. И. Ленина. Он поднялся на трибуну и заявил, что партия большевиков может взять власть в свои руки, и изложил большевистскую программу по основным вопросам революции.

18 июня состоялась 400-тысячная демонстрация рабочих и солдат столицы. Эсеры и меньшевики рассчитывали провести её под своими лозунгами. Но соглашатели просчитались. Демонстрация прошла под большевистскими лозунгами: «Долой десять

министров-капиталистов!», «Вся власть Советам!», «Долой войну!» Демонстрация выразила недоверие Временному правительству и осудила соглашательскую политику эсеров и меньшевиков. Она показала всё возрастающее влияние большевистской партии и популярность её лозунгов в народе.

В июне 1917 г. под давлением американо-французских империалистов, преследуя империалистические цели, Временное правительство начало наступление на Юго-Западном фронте. Предпринимая это наступление, Временное правительство рассчитывало в случае победы разогнать Советы и солдатские комитеты и взять всю власть в свои руки. В случае провала наступления Временное правительство предполагало обвинить большевиков в разложении армии и использовать это для разгрома большевистских организаций.

Американо-англо-французские правящие круги хотели ценой крови русских солдат облегчить положение своих армий.

Плохо подготовленное наступление, как и следовало ожидать, провалилось. Эта авантюра Временного правительства стоила жизни 60 тыс. солдат русской армии. «Усталость солдат, непонимание ими цели наступления, недоверие к чуждому для солдат командному составу, нехватка снарядов и артиллерии,— все это определило провал наступления на фронте»[1].

**Июльская демонстрация.**

Наступление на фронте и его провал вызвали массовое возмущение рабочих, солдат и крестьян политикой соглашательских партий (меньшевиков и эсеров) и Временного правительства. 3 июля в Петрограде вспыхнула стихийная демонстрация рабочих и солдат гарнизона. Демонстранты направились к Таврическому дворцу, где заседал ВЦИК Советов рабочих и солдатских депутатов, и потребовали, чтобы ВЦИК взял власть в свои руки.

Центральный Комитет большевистской партии выступил против вооружённого восстания в этот момент, как преждевременного, так как считал, что революционный кризис в стране еще не назрел, что армия и трудящиеся провинции еще не были готовы поддержать восстание петроградских рабочих и солдат. ЦК большевистской партии стремился в интересах революции остановить стихийное выступление рабочих и солдат. Однако сделать это было уже невозможно. Видя такую обстановку, большевистская партия приняла решение об участии в демонстрации с тем, чтобы придать ей мирный и организованный характер.

4 июля около 500 тысяч рабочих и солдат столицы вышли на демонстрацию. Демонстранты шли с большевистскими лозунгами: «Вся власть Советам!», «Хлеба, мира, свободы!» У дворца Кшесинской, где находился ЦК большевиков, перед демонстрантами выступил В. И. Ленин, призывая их к «выдержке, стойкости и бдительности». По приказу Временного правительства де-

[1] История ВКП(б), Краткий курс, стр. 185.



монстрация была расстреляна. Улицы Петрограда вновь обагрились кровью рабочих и солдат.

После подавления демонстрации Временное правительство в союзе с меньшевиками и эсерами обрушилось на большевистскую партию. Они разгромили помещение редакций газет «Правда» и «Солдатская правда». Большевистская партия была вынуждена уйти в подполье. В. И. Ленин перешёл на нелегальное положение. Сначала он находился в Петрограде, на квартире старого большевика Аллилуева, а затем переехал за озеро Разлив.

После июльских событий мирный период развития революции кончился, кончился и период двоевластия. Меньшевики и эсеры добровольно уступили власть буржуазии. Они узаконили разоружение Красной гвардии и расформирование революционных полков Петроградского гарнизона. Из 150 тысяч солдат столичного гарнизона Временное правительство решило отправить на фронт 100 тысяч человек.

«Таким образом, коалиционное Временное правительство... скатилось в болото открытого империализма и контрреволюции. Вместо мирной политики оно стало проводить политику продолжения войны. Вместо охраны демократических прав народа оно стало проводить политику ликвидации этих прав и расправы с рабочими и солдатами силой оружия»[1].

Большевистская партия, учитывая сложившуюся обстановку, дала директиву временно снять лозунг «Вся власть Советам!» Это, однако, не означало отказ от борьбы за Советы. Речь шла не о Советах вообще, а о меньшевистско-эсеровских Советах, роль которых в то время была низведена до степени придатка Временного правительства.

Июльская демонстрация петроградских рабочих и солдат получила широкий отклик по всей стране. Усиливаются революционные выступления рабочих и служащих городов Молдавии. 19 июля на общем собрании членов профсоюза рабочих металлистов г. Кишинёва было принято решение о введении 8-часового рабочего дня, о запрещении увольнения рабочих без согласия профсоюза и о запрещении детского труда.

В деревне ещё больше усилилось крестьянское движение. Так, 500 крестьян Оргеевского уезда явились в город Оргеев и разогнали заседавший там съезд помещиков. Крестьяне села Брынзены, Бельцкого уезда, на сходе вынесли решение: «Вся земля должна быть отдана крестьянам, обрабатывающим её; земля должна перейти народу бесплатно...». Тырновский земельный комитет предписал землевладельцам выделить безземельным крестьянам по шесть десятин земли на каждый двор. Во многих сёлах Молдавии крестьяне захватывали помещичью землю.

[1] История ВКП(б). Краткий курс, стр. 186—187.



ГПНТБ СО АН СССР
Г. с. пуб. научно-
техническая библиотека

На Румынском фронте, как и на других фронтах, усилилось революционное движение среди солдат, требовавших прекращения войны. В армии падала дисциплина, росло дезертирство. Только в г. Болграде 19 июля было задержано около 350 солдат, дезертировавших с Румынского фронта.

По признанию командующего VI армией, офицеры утратили своё влияние на рядовой состав. 2 июля солдаты гренадёрского Суворовского полка убили своего командира.

Контрреволюционные силы Бессарабии, при поддержке эсеров и меньшевиков, уже в конце июня готовились к расправе с революционными рабочими и крестьянами.

28 июня губернский комиссар направил телеграмму на имя уездных комиссаров, где было сказано, что для них не обязательны постановления Советов рабочих, солдатских, матросских и крестьянских депутатов и что, якобы, Советы самовольно присвоили себе законодательные функции. Больше того, уездным комиссарам было предложено отменять постановления Советов, если они противоречат законам Временного правительства.

Таким образом, уже в конце июня представители Временного правительства пытались ликвидировать двоевластие в Молдавии и сосредоточить всю полноту власти в своих руках.

19 июля начальник гарнизона г. Бендеры отдал приказ о запрещении митингов и собраний в воинских частях, аресте большевистских агитаторов и привлечении их к строжайшей судебной ответственности, как государственных изменников.

Солдатам категорически запрещалось читать большевистские газеты «Правда», «Окопная правда», «Солдатская правда». Всех, у кого обнаруживали эти газеты, предавали военно-полевому суду.

19 июля начальник Сорокского гарнизона запретил солдатским комитетам вмешиваться в дела офицеров. Особенно свирепствовало контрреволюционное офицерство Кишинёвского гарнизона, которым командовал монархист, генерал Крымов. В Кишинёве и его окрестностях была расквартирована «дикая» дивизия.

Генерал Крымов собирал вокруг себя контрреволюционные части, чтобы задушить революционное выступление трудящихся масс. Казаки в Кишинёве били нагайками граждан и солдат, которые носили красные банты.

Несмотря на репрессии, революционное движение солдат на Румынском фронте продолжало нарастать. Лозунг большевистской партии «Долой войну!» всё больше овладевал солдатами Румынского фронта, ибо этот лозунг выражал их кровные интересы. С июля по октябрь 1917 г. проходил быстрый процесс большевизации солдат Румынского фронта. Солдаты не хотели продолжать империалистическую войну. Многие части фронта не подчинялись своему командованию и отказывались выполнять его приказания. По сообщению штаба Румынского фронта, в



IV, VI и XI армиях солдаты враждебно относились к офицерству и требовали заключения мира.

**VI съезд партии.**

В обстановке жесточайшего преследования и травли революционных организаций со стороны буржуазии, эсеров и меньшевиков 26 июля в Петрограде нелегально собрался VI съезд большевистской партии. Преследуемый сыщиками Временного правительства В. И. Ленин не мог быть на съезде. Он руководил им через своих соратников — Сталина, Свердлова, Молотова, Орджоникидзе.

Основными вопросами VI съезда партии были политический отчёт ЦК и вопрос о политическом положении в стране. С докладами по этим вопросам выступал И. В. Сталин.

В манифесте, принятом на VI съезде партии, говорилось: «Работают подземные силы истории. В самых глубинах народных масс назревает глухое недовольство. Крестьянам нужна земля, рабочим нужен хлеб, и тем и другим нужен мир. По всему земному шару залетали уже буревестники... В эту схватку наша партия идет с развернутыми знаменами. Она твёрдо держала их в своих руках. Она не склонила их перед насильниками и грязными клеветниками, перед изменниками революции и слугами капитала. Она впредь будет держать их высоко, борясь за социализм, за братство народов. Ибо она знает, что грядет новое движение и настанет смертный час старого мира.

Готовьтесь же к новым битвам, наши боевые товарищи! Стойко, мужественно и спокойно, не поддаваясь на провокацию, копите силы, стройтесь в боевые колонны! Под знамя партии, пролетарии и солдаты! Под наше знамя, угнетённые деревни!»[1].

Против курса на вооружённое восстание на VI съезде партии выступили троцкисты и бухаринцы. Они доказывали, что пролетарскую революцию должна начать одна из передовых стран Западной Европы, а не Россия.

Разоблачая предательскую линию троцкистов, И. В. Сталин говорил: «Не исключена возможность, что именно Россия явится страной, пролагающей путь к социализму... Надо откинуть отжившее представление о том, что только Европа может указать нам путь»[2].

VI съезд разгромил троцкистско-бухаринскую группу, скрытых врагов революции. Съезд нацелил партию на вооружённое восстание. Вооружившись решениями VI съезда партии, большевистские организации развернули активную работу по подготовке

---

[1] ВКП(б) в резолюциях и решениях съездов конференции и пленумов ЦК, изд. 6, 1940 г. часть I, стр. 268.

[2] И. В. Сталин, Соч., т. 3, стр. 186—187.

вооружённого восстания. Рабочие, крестьяне, солдаты и матросы всё решительнее стали переходить на сторону большевиков.

**Разгром корниловщины. Большевизация масс Молдавии.**

Все контрреволюционные силы страны в страхе перед грядущей социалистической революцией стали в спешном порядке подготавливать контрреволюционный переворот, чтобы установить в стране военную диктатуру. Во главе заговора буржуазия и помещики поставили генерала Корнилова, который вместе со своими сообщниками решил 12 августа провести в Москве Государственное совещание и, опираясь на его поддержку, осуществить свой преступный замысел. Разоблачая это сборище контрреволюции, партия большевиков призвала трудящиеся массы нашей страны к решительной борьбе против злодейских планов контрреволюционной буржуазии и её меньшевистско-эсеровской агентуры.

27 августа Корнилов объявил, что он берёт всю полноту власти в стране в свои руки. В тот же день Корнилов двинул свои контрреволюционные войска на Петроград. Американский и английский послы Фрэнсис и Бьюкенен вдохновляли и поддерживали эту контрреволюционную авантюру.

Молдавские помещики и буржуазия, установив связь с англо-американскими империалистами, румынскими боярами и контрреволюционным командованием Румынского фронта, приняли участие в контрреволюционном заговоре против революции. «Дикая» дивизия из Кишинёва была направлена в Петроград на подавление революционного движения, а начальник Кишинёвского гарнизона генерал Крымов по поручению Корнилова возглавил контрреволюционный поход на столицу.

В Молдавии, под предлогом создания национальных частей, создавались вооружённые силы контрреволюции. Так было создано 16 когорт, в комплектовании которых принял участие царский генерал Щербачёв. Эти когорты размещались в Кишинёве, Оргееве, Бельцах, Сороках, Баймаклии, Олонештах, Комрате, Бендерах, Аккермане, Котюжанах и Чимишлии.

Большевистская партия призывала рабочих, крестьян, солдат и матросов оказать вооружённое сопротивление контрреволюционному мятежу. По всей стране стали создаваться рабочие дружины и отряды Красной гвардии. В наиболее крупных городах страны — Петрограде, Москве, Харькове, Баку, Вятке, Николаеве были созданы революционные комитеты по борьбе с корниловщиной. По указанию Центрального Комитета партии большевиков в корниловские части, в том числе и в «дикую» дивизию, были посланы агитаторы-большевики, сыгравшие большую роль в разложении контрреволюционных частей.

Организованный отпор революционных масс, под руководством большевиков, привёл к разгрому корниловщины.

На борьбу с корниловщиной, вместе с русскими революционными рабочими, поднялись и трудящиеся массы Молдавии. В



Унгенах был создан революционный комитет по борьбе с контрреволюцией. Борьба с корниловщиной была особенно упорна в Бендерах.

В ответ на выступление Корнилова Бендерский Совет 29 августа принял решение о переходе всей власти в городе и уезде в руки Совета солдатских, рабочих и крестьянских депутатов. Это решение было поддержано представителями VI армии, Союзом моряков Одесского флота и представителями Юго-Западного фронта.

На многочисленных митингах в Молдавии принимались резолюции с требованием революционного суда над Корниловым и роспуска контрреволюционных организаций. Большевистская «Правда» 6 сентября сообщала, что из Николаева, Унген, Рени, Каховки, Березовки и других пунктов поступали резолюции гарнизонов, воинских частей, Советов и других организаций с требованием революционного суда над Корниловым и его сообщниками.

Корниловщина раскрыла истинное лицо Временного правительства. Трудящиеся массы всей страны поняли, что правительство Керенского есть правительство измены, что оно не даст народу ни мира, ни хлеба, ни свободы, и поэтому стали решительно переходить на сторону большевистской партии.

В разгроме корниловщины решающую роль сыграла партия большевиков. Её авторитет среди народных масс неизмеримо вырос. Начался период повсеместной большевизации Советов.

31 августа Петроградский Совет принял решение о поддержке политики большевистской партии; 5 сентября на сторону большевиков переходит Московский Совет. Завоевание большинства в двух столичных Советах явилось крупной и важной победой большевиков. Снова был восстановлен лозунг «Вся власть Советам!»

Эта победа большевиков в центре ещё более укрепила революционные позиции большевистских организаций на местах. В работе Бессарабского губернского съезда Советов, проходившего с 20 по 29 сентября в г. Кишинёве, приняли участие представители Советов Кишинёва, Бендер, Оргеева, Сорок, Измаила, Аккермана, Рени, Фалешт, Дубоссар, Унген, Болграда, Килии и Румчерода. В процессе работы губернского съезда Советов разгорелась ожесточённая борьба. Особенно острые споры развернулись по текущему моменту и по вопросу об отношении к Временному правительству. Выступавшие на съезде большевики и их сторонники решительно разоблачили предательскую политику правительства Керенского.

Под влиянием большевиков съезд принял большевистскую резолюцию по текущему моменту, в которой говорилось, что вся полнота власти должна перейти в руки Советов рабочих, солдатских и крестьянских депутатов. Земли, принадлежащие поме-

щикам, церквям и монастырям, должны быть переданы в распоряжение земельных комитетов.

Но, несмотря на это решение съезда, положение в Бессарабии оставалось без особых изменений. Это объяснялось тем, что в составе Советов продолжали оставаться эсеры, меньшевики, бундовцы и молдавские буржуазно-помещичьи националисты. Во вновь избранный губернский исполнительный комитет вошли такие предатели народа, как Халипа, Инкулец, Ерхан и др.

Измученные долголетней империалистической войной, систематическим недостатком продовольствия, чрезвычайной дороговизной предметов потребления, рабочие Бендер, Бельц, Тирасполя и других городов Молдавии при поддержке солдат Румынского фронта усиливали борьбу против буржуазии. Выражая протест против политики Временного правительства, железнодорожники Молдавии в конце сентября 1917 г. объявили всеобщую забастовку.

После разгрома корниловщины аграрное движение в Молдавии приняло массовый и более организованный характер. Крестьяне самочинно захватывали земли помещиков, делили между собой помещичьи посевы и инвентарь.

Крестьянам Молдавии в их борьбе с помещиками оказывали помощь солдаты Румынского фронта. Часто солдаты совместно с крестьянами проводили конфискацию помещичьих усадеб. В августе 1917 г. крестьяне села Фрумушики (Сорокский уезд) забрали урожай помещика. В том же месяце жители села Столничены, Кишинёвского уезда, произвели массовую порубку леса у арендатора.

Местные власти, представители Временного правительства в Молдавии вели ожесточенную борьбу с нараставшим крестьянским движением. За призыв к борьбе против аграрной политики Временного правительства были преданы суду жители села Парканы.

В сентябре борьба крестьян за землю охватила все уезды Бессарабии. Крестьяне села Водяны, Сорокского уезда, отказались платить помещику арендную плату. Крестьяне села Журы разделили между собой помещичьи земли.

Процесс большевизации крестьянских масс в Молдавии наблюдался повсеместно. Большую роль в организации аграрного движения сыграли крестьянские комитеты. Многие из них стояли на большевистских позициях и осуществляли конфискацию помещичьих земель.

Под влиянием большевистской агитации в октябре крестьянское движение в Молдавии ещё более усилилось. Крестьяне Оргеевского уезда захватили имение помещика Мындры и поделили землю между собой. В том же месяце жители села Грозешты, Кишинёвского уезда, реквизировали у помещика весь сельскохозяйственный инвентарь. В Кишинёвском, Сорокском и Бельцком уездах крестьяне совместно с солдатами Румынского



фронта конфисковывали помещичьи имения, забирали помещичий хлеб, сельскохозяйственный инвентарь.

В октябре 1917 г. участились вооружённые выступления крестьян против помещиков и ставленников Временного правительства. Жители Мерешен (Кишинёвский уезд) поделили между собой землю помещика. Посланный для подавления крестьянского выступления отряд милиции из Кишинёва с позором был изгнан из села. Крестьяне удержали захваченные земли.

После разгрома корниловщины усилилась большевизация Румынского фронта. Даже комиссары Временного правительства в своих донесениях сообщали, что «корниловщина обострила недоверие масс к офицерству».

Солдаты всё чаще отказывались подчиняться своему командованию. 28 августа 1917 г. Коломенский полк отказался выполнить приказ своего командира. Попытки эсеров и меньшевиков уговорить коломенцев идти в бой не увенчались успехом.

В этих условиях большевистская партия готовила массы к вооружённому восстанию.

## § 3. ПОБЕДА ПРОЛЕТАРСКОЙ РЕВОЛЮЦИИ В ЦЕНТРЕ РОССИИ. БОРЬБА ЗА УСТАНОВЛЕНИЕ СОВЕТСКОЙ ВЛАСТИ В МОЛДАВИИ И НА РУМЫНСКОМ ФРОНТЕ.

**Подготовка штурма.** 10 октября состоялось историческое заседание ЦК Коммунистической партии, на котором по докладу В. И. Ленина было принято историческое решение о вооружённом восстании.

Против решения ЦК большевиков выступили штрейкбрехеры революции Каменев и Зиновьев. Вопреки им ЦК принял ленинскую резолюцию.

9 октября, по указанию ЦК партии, Петроградский Совет принял решение об организации Военно-революционного комитета, который стал общерусским легальным штабом по подготовке и проведению вооружённого восстания.

16 октября на расширенном заседании ЦК РСДРП(б) был избран Партийный центр по руководству восстанием в составе И. В. Сталина, Я. М. Свердлова, Ф. Э. Дзержинского и др. Партийный центр был основным руководящим ядром Военно-революционного комитета.

В это время правительство Керенского готовило контрреволюционный заговор. Тайный враг партии Троцкий выдал врагам революции день вооружённого восстания. Предупреждённое предателем Временное правительство в 5 часов утра 24 октября приступило к выполнению своего плана разгрома большевистских организаций. В типографию большевистской газеты «Рабочий путь» явился отряд юнкеров. Типографию опечатали. Однако

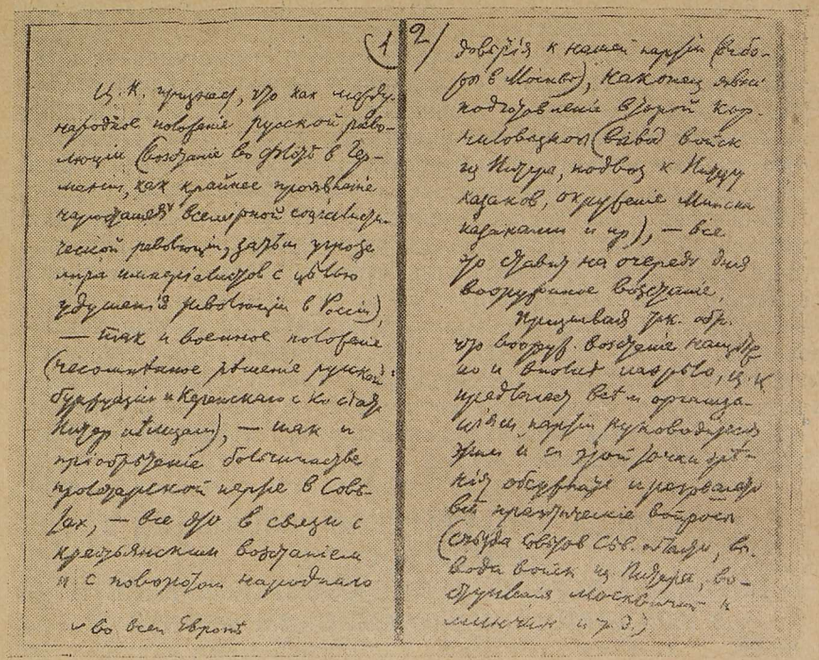

Резолюция ЦК партии от 10 октября 1917 г. о вооружённом восстании, написанная В. И. Лениным.

юнкера были изгнаны революционными солдатами. К 11 часам утра вышел очередной номер газеты «Рабочий путь» с призывом свергнуть Временное правительство.

В. И. Ленин 24 октября в письме членам ЦК указывал: «Яснее ясного, что теперь, уже поистине, промедление в восстании смерти подобно... Надо, во что бы то ни стало, сегодня вечером, сегодня ночью арестовать правительство, обезоружив (победив, если будут сопротивляться) юнкеров и т. д.

Нельзя ждать!! Можно потерять все!!...

История не простит промедления революционерам, которые могли победить сегодня (и наверняка победят сегодня), рискуя терять многое завтра, рискуя потерять все»[1].

Это была директива вождя революции немедленно свергнуть Временное правительство и пролетариату взять власть в свои руки.

---

[1] В. И. Ленин, Соч., т. 26, стр. 203—204.



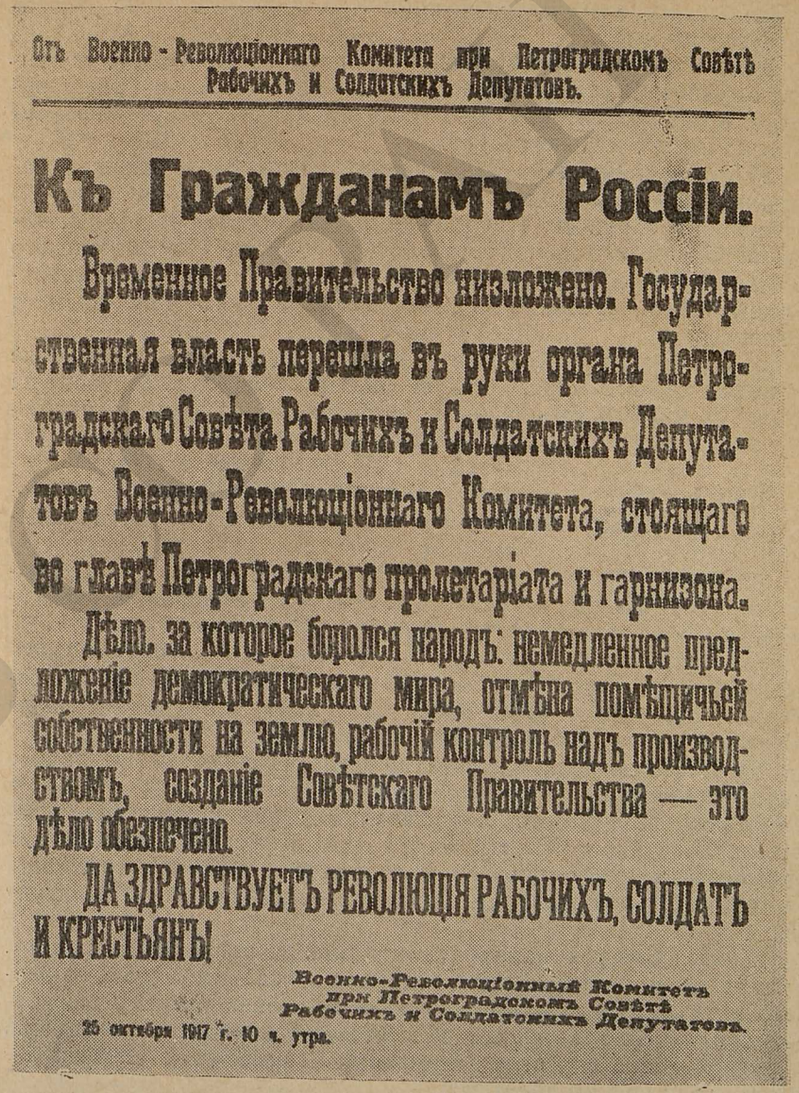

От Военно-Революціоннаго Комитета при Петроградскомъ Совѣтѣ Рабочихъ и Солдатскихъ Депутатовъ.

# Къ Гражданамъ Россіи.

Временное Правительство низложено. Государственная власть перешла въ руки органа Петроградскаго Совѣта Рабочихъ и Солдатскихъ Депутатовъ Военно-Революціоннаго Комитета, стоящаго во главѣ Петроградскаго пролетаріата и гарнизона.

Дѣло, за которое боролся народъ: немедленное предложеніе демократическаго мира, отмѣна помѣщичьей собственности на землю, рабочій контроль надъ производствомъ, созданіе Совѣтскаго Правительства — это дѣло обезпечено.

ДА ЗДРАВСТВУЕТЪ РЕВОЛЮЦІЯ РАБОЧИХЪ, СОЛДАТЪ И КРЕСТЬЯНЪ!

Военно-Революціонный Комитетъ
при Петроградскомъ Совѣтѣ
Рабочихъ и Солдатскихъ Депутатовъ.

25 октября 1917 г. 10 ч. утра.

Воззвание от 25 октября 1917 года «К гражданам России», составленное В. И. Лениным.



© ПЕТРОГРАД

Смольный стал штабом восстания. Поздно вечером 24 октября в Смольный прибыл В. И. Ленин и стал непосредственно руководить восстанием.

Революционные войска планомерно занимали важнейшие пункты столицы. В стане Керенского царила паника и растерянность. К утру 25 октября город был в руках Военно-революционного комитета. Керенский бежал.

25 октября Военно-революционный комитет опубликовал написанное В. И. Лениным воззвание «К гражданам России». В воззвании говорилось: «Временное правительство низложено. Государственная власть перешла в руки органа Петроградского Совета рабочих и солдатских депутатов — Военно-революционного комитета, стоящего во главе петроградского пролетариата и гарнизона.

Дело, за которое боролся народ: немедленное предложение демократического мира, отмена помещичьей собственности на землю, рабочий контроль над производством, создание Советского правительства, это дело обеспечено»[1].

**II съезд Советов. Первые декреты Советской власти.**

25 октября в 10 часов 45 минут вечера открылся II Всероссийский съезд Советов. Подавляющее большинство делегатов на съезде были большевики.

На II съезде Советов присутствовали делегаты от Советов рабочих, крестьянских и солдатских депутатов Молдавии (от Кишинёва, Тирасполя, Хотина, Рени и от Румынского фронта).

Съезд принял историческое постановление, в котором провозглашалось, что «вся власть на местах переходит к Советам рабочих, солдатских и крестьянских депутатов, которые и должны обеспечить полный революционный порядок».

На II съезде Советов были приняты исторические декреты о мире и земле.

Второй съезд Советов предложил всем воюющим странам заключить перемирие не менее, чем на три месяца. Осуществляя большевистскую программу по вопросам войны и мира, съезд определил и внешнюю политику Советской власти — политику мира.

II съезд Советов принял исторический декрет о земле, по которому помещичья собственность на землю была отменена безо всякого выкупа. Все помещичьи, удельные, монастырские и церковные земли со всем живым и мёртвым инвентарём переходили в распоряжение волостных земельных комитетов и уездных Советов крестьянских депутатов.

В результате победы Великой Октябрьской социалистической революции крестьяне получили более 150 миллионов десятин земли; они освобождались от ежегодных арендных платежей помещикам в сумме около 500 миллионов рублей золотом.

---

[1] В. И. Ленин, Соч., т. 26, стр. 207.



На II съезде Советов было создано первое Советское правительство. Председателем Совета Народных Комиссаров (СНК) был избран В. И. Ленин.

Декреты II съезда Советов имеют величайшее историческое значение для народов нашей страны. Они реально доказали, что только пролетарская революция способна разрешить насущные вопросы о мире и земле.

В результате победы Великой Октябрьской социалистической революции в нашей стране была установлена диктатура пролетариата.

Все революции в прошлом заканчивались сменой одних эксплуататоров другими, эксплуатация оставалась. Великая Октябрьская революция поставила своей целью уничтожение всех эксплуататоров и всякой эксплуатации.

Великая Октябрьская социалистическая революция разрушила старый государственный аппарат эксплуататоров и создала новый, советский аппарат, она отняла у помещиков и буржуазии средства производства и превратила эти средства производства в социалистическую собственность, во всенародное достояние.

Характерной особенностью пролетарской революции является и то, что она прочно сплотила вокруг пролетариата самые широкие слои трудящихся вначале для борьбы за укрепление завоеваний революции, а потом для строительства социализма.

Она расколола мир на два лагеря — лагерь социализма и лагерь капитализма. Октябрьская революция не есть только революция в национальных рамках. Она есть, прежде всего, революция интернационального, мирового порядка, ибо она означает коренной поворот во всемирной истории человечества от старого, капиталистического мира к новому, социалистическому миру.

Великая Октябрьская социалистическая революция разбила цепи национального гнёта и впервые освободила угнетённые народы России, предоставив им все возможности быть равноправными строителями социализма.

Под влиянием Великой Октябрьской революции растёт и развивается революционное движение в колониальных и зависимых странах.

«Бросив семена революции как в центры империализма, так и в его тылы, ослабив мощь империализма в «метрополиях» и расшатав его господство в колониях,— Октябрьская революция поставила тем самым под вопрос самое существование мирового капитализма **в целом**»[1].

Наступила эра крушения капитализма.

Великая Октябрьская социалистическая революция является блестящим подтверждением правильности ленинского учения о

---

[1] И. В. Сталин, Вопросы ленинизма, изд. 11, Госполитиздат, 1952 г. стр. 187.

В. И. Ленин провозглашает Советскую власть. *С карт. худ. В. Серова:*



возможности победы социалистической революции в одной стране. Она — триумф стратегии и тактики Коммунистической партии. Октябрьская социалистическая революция открыла новую эру в истории человечества — эру пролетарских революций.

**Декларация прав народов России.**

16 ноября 1917 года Совет Народных Комиссаров принял знаменитую декларацию прав народов России. Декларация воплотила в себе основы национальной политики нашей Коммунистической партии.

В декларации говорилось, что Октябрьская социалистическая революция началась под общим знаменем раскрепощения. Общеизвестно, что царская Россия была «тюрьмой народов». Этой позорной политике не было и не могло быть возврата. «Отныне,— говорилось в декларации,— она должна быть заменена политикой добровольного и честного союза народов России». Декларация провозгласила следующие принципы национальной политики Советской власти:

1. Равенство и суверенитет народов;
2. Право народов на свободное самоопределение вплоть до отделения и образования самостоятельного государства;
3. Отмена всяких национальных привилегий и ограничений;
4. Свободное развитие национальных меньшинств и этнографических групп.

В декларации прав народов России изложены великие принципы национальной политики партии большевиков, которые легли в основу национального строительства Советской республики. Они имели величайшее значение для развития всех народов, ранее угнетаемых царским правительством.

**Влияние победы социалистической революции на политическую жизнь в Бессарабии.**

«Революция, начатая в центре, не могла долго оставаться в рамках узкой его территории. Победив в центре, она неминуемо должна была распространиться на окраины»[1].

С первого дня победы Советской власти в Петрограде Центральный Комитет большевистской партии и Советское правительство устанавливают связь со всеми фронтами и местными Советами, в том числе с Советами Молдавии и Румынским фронтом.

26 октября 1917 г. Петроградский Военно-революционный комитет (ВРК) направил всем Советам, армиям Румынского фронта и Румчероду распоряжение, в котором говорилось, что власть Временного правительства свергнута, помещичьи, удельные, церковные и монастырские земли конфискуются и что Советское правительство немедленно начнёт переговоры о заключении демократического мира.

---

[1] И. В. Сталин, Соч., т. 4, стр. 160.

ВРК предлагал взять на местах всю власть в руки большевистских Советов, установить строжайший надзор за командным составом, повсеместно отстранить комиссаров Временного правительства. Это распоряжение имело для Молдавии чрезвычайно важное значение; оно усилило большевизацию трудового народа Молдавии, солдатских масс Румынского фронта, помогло трудящимся массам в установлении Советской власти на местах.

В тот же день Петроградский Военно-революционный комитет отдал распоряжение солдатским комитетам Румынского фронта не пропускать контрреволюционные войска в центр России. Революционные солдаты, руководимые большевиками, сорвали попытки командования Румынского фронта организовать контрреволюционные силы.

В начале ноября в Кишинёве произошли массовые демонстрации под большевистскими лозунгами. Рабочие требовали проведения в жизнь исторических декретов II съезда Советов о земле и о мире, передачи всей власти в руки Советов. Это требование рабочих встретило яростное сопротивление со стороны реакционных сил (Кишинёвской городской думы, меньшевистско-эсеровского Румчерода и т. д.).

Еще в период подготовки социалистической революции буржуазия и помещики Бессарабии маскировали свои контрреволюционные цели флагом национальной борьбы. Молдавская «национальная» партия начала готовить создание «Сфатул Цэрий» (Краевого совета). Эта организация должна была служить ширмой для прикрытия деятельности контрреволюции.

Бессарабская контрреволюция на военно-молдавском съезде, состоявшемся с 20 по 28 октября в Кишинёве, приняла решение о создании «Сфатул Цэрий», депутаты которого не избирались, а назначались контрреволюционной партией молдавских буржуазно-помещичьих националистов. Исполнительным органом «Сфатул Цэрий» был Совет генеральных директоров.

«Сфатул Цэрий» по своему характеру был контрреволюционным буржуазно-националистическим «правительством». В его состав входили тайные агенты румынской охранки. Марионеточное «правительство» «Сфатул Цэрий» было орудием английских, американских, французских и румынских империалистов. Иностранные хозяева и местная контрреволюция с помощью «Сфатул Цэрий» пытались задушить революционное движение рабочих и крестьян Молдавии.

Вооружённой силой контрреволюционного «Сфатул Цэрий» были молдавские «национальные» полки и когорты. «Сфатул Цэрий» поддерживал тесную связь с монархическим командованием Румынского фронта и контрреволюционной украинской «Центральной Радой». Засевшие в «Сфатул Цэрий» молдавские националисты готовили отторжение Бессарабии от Советской России и присоединение её к боярской Румынии.



Скрывая свою контрреволюционную программу, националисты из «Сфатул Цэрий» кричали о единой Российской Федеративной республике. Разумеется, речь шла о буржуазной федеративной республике.

Однако попытки врагов революции приостановить борьбу трудящихся масс Молдавии за победу Советской власти не имели успеха.

**Ликвидация помещичьего землевладения в Бессарабии.**

Крестьяне Молдавии единодушно одобрили решения II съезда Советов. Они приступили к практическому осуществлению декрета о земле.

5 ноября 1917 г. начальник Измаильской городской милиции в своём сообщении на имя коменданта города докладывал, что вверенная ему милиция не в состоянии справиться с массовым революционным движением крестьян в уезде. Он просил направить в его распоряжение взвод конных пограничников.

В том же месяце крестьяне сёл Николаевка, Александровка, Арса, Бородино (Аккерманский уезд) поделили между собой 17 тысяч десятин земли имения княгини Гагариной. Крестьяне Бельцкого и Сорокского уездов забрали 20000 десятин земли у князя Стурдзы. Так по всей Бессарабии крестьяне осуществляли декрет II съезда о земле, ликвидируя помещичье землевладение.

Для подавления аграрного движения в Хотинском уезде реакционное командование Румынского фронта 22 ноября приказало начальнику Кишинёвского гарнизона выслать в Липканы эскадрон конницы 5-го Заамурского полка. Однако Военно-революционный комитет не выпустил из Кишинёва конный эскадрон и этим сорвал действия контрреволюции.

27 ноября начальник Кишинёвской уездной милиции арестовал группу крестьян с. Логанешты за самовольную порубку леса. Весть об этом облетела всё село. 200 крестьян, вооружившись охотничьими ружьями, вилами и топорами, освободили арестованных.

Бельцкий уездный комиссар просил оказать ему вооружённую помощь для борьбы с революционным движением крестьян. «В противном случае,— говорилось в сообщении,— от уездов останется одно воспоминание». В первой половине декабря «Сфатул Цэрий» объявил Бельцкий уезд на военном положении.

Деятельную помощь крестьянам в осуществлении декрета о земле оказывали солдаты Румынского фронта. 14 декабря солдаты, совместно с восставшими крестьянами из деревень Шишканы, Маринич и Мерешты, Кишинёвского уезда, конфисковали помещичьи земли. В Ганчештах солдаты и крестьяне 16 декабря разделили между окрестными сёлами несколько помещичьих имений. В селе Темелиуцы (Кишинёвский уезд) солдаты 334-го этапного полка передали в распоряжение крестьян помещичьи имения. Отряд милиции, посланный для охраны владений помещиков, был разгромлен вооружёнными солдатами.

К концу декабря помещичье землевладение в Бессарабии фактически было ликвидировано. Все попытки контрреволюционного «Сфатул Цэрий» спасти имения оказались тщетными.

**Переход солдат Румынского фронта на сторону Советской власти.**

Еще до победы Великой Октябрьской социалистической революции солдаты Румынского фронта устанавливали связь с центром для совместной борьбы против капиталистов и помещиков.

В октябре 1917 г. солдаты 33-го корпуса направили своих представителей в Петроград для связи с Центральным Комитетом большевиков и Петроградским Военно-революционным комитетом. Вернувшись из Петрограда, представители Румынского фронта стали призывать к свержению Временного правительства. Под влиянием этой агитации 22 октября солдаты 19-го пехотного полка потребовали передачи всей власти в руки Советов. Аналогичное требование 28 октября выдвинули солдаты 47-го пехотного полка.

Во всех частях 33-го корпуса VIII армии велась подготовка к захвату власти Советами. Большевистские агитаторы разъясняли солдатам и трудящимся Молдавии, что контрреволюционное Временное правительство готовит заговор против народа, что оно с помощью немецких штыков готово задушить революцию в стране, что с этой целью немцам сдан город Рига и что в этих же целях разрабатывается план ликвидации Кронштадтского флотского экипажа. Под влиянием большевистской агитации солдаты 2-й Заамурской дивизии 33-го корпуса категорически отказались выполнять приказы и распоряжения командования.

Коммунистические идеи всё больше овладевали массами.

Большую роль в большевизации трудящихся города Кишинёва сыграли солдаты 5-го Заамурского и 6-го кавалерийского полков. Эти части поддерживали большевиков и были революционным ядром Кишинёвского гарнизона. Под давлением революционных солдат гарнизона эсеро-меньшевистский Кишинёвский Совет 22 ноября (5 декабря) признал Совет Народных Комиссаров, хотя в то же время потребовал образования «однородного социалистического правительства».

Рост большевистского влияния в частях Румынского фронта вызывал тревогу у реакционного командования. Комиссар Временного правительства на Румынском фронте в своей докладной в ставку сообщал, что борьба с большевиками «почти невозможна», так как, пользуясь широким доверием солдатской массы, они остаются неуязвимыми. Во многих ротных и полковых комитетах руководство принадлежало большевикам и их сторонникам.

Победу Великой Октябрьской социалистической революции солдаты Румынского фронта встретили единодушной поддержкой. Контрреволюционное командование Румынского фронта, эсеры и меньшевики пытались скрыть победу социалистической революции и первые декреты Советской власти. Они пытались не допустить на фронт большевистскую печать. Все телеграммы Советского правительства задерживались и скрывались от солдат.



В целях обмана солдатских масс контрреволюционное командование Румынского фронта 26 октября создаёт эсеро-меньшевистский Военно-революционный комитет. Практическая деятельность эсеро-меньшевистского ВРК была направлена на восстановление власти Временного правительства, на предотвращение победы Октябрьской социалистической революции на фронте.

Узнав о победе Великой Октябрьской социалистической революции, солдаты 165-й и 32-й дивизий VIII армии Румынского фронта 28 октября заявили о полной поддержке петроградского пролетариата и гарнизона. В тот же день солдаты IX армии приняли решение о передаче власти в руки Советов. Руководство армией перешло в руки солдатского комитета.

Петроградский Военно-революционный комитет 31 октября заслушал представителей Румынского фронта и принял решение, которым обязал переизбрать все солдатские организации, не отражавшие настроения солдат фронта. В тот же день представитель Румынского фронта на заседании ВЦИК огласил резолюцию, в которой от имени солдат Румынского фронта приветствовал Центральный Комитет большевистской партии и Советское правительство. Одновременно он заявил, что солдаты фронта горячо поддерживают образование Совета Народных Комиссаров во главе с вождём революции Лениным.

Выполняя директивы Советского правительства, солдаты Румынского фронта начали смещать реакционных офицеров и избирать командный состав из своей среды. Во 2-ом корпусе был смещён весь командный состав, в том числе и командир корпуса. Аналогичные действия имели место в 29-ом корпусе. Революционные солдаты изгоняли эсеров и меньшевиков из солдатских комитетов и заменяли их большевиками.

Большевистские части Румынского фронта систематически направляли в центральные советские организации своих представителей, которые информировали об обстановке на Румынском фронте. 12 ноября делегаты 65-й дивизии VIII армии на заседании Петроградского ВРК докладывали, что солдаты 65-й дивизии, как и всей VIII армии, стоят на стороне Советского правительства.

Огромное значение в деле большевизации Румынского фронта имело обращение В. И. Ленина к солдатам 10 ноября 1917 г. В этом обращении В. И. Ленин от имени Советского правительства предложил солдатам прекратить военные действия и начать мирные переговоры с противником.

В ответ на призыв вождя солдаты Румынского фронта развернули решительную борьбу против монархического командования, не желавшего прекращения войны. Солдаты и матросы Измаильского гарнизона выделили из своей среды делегацию для заключения мира с болгарами. Мирные переговоры велись в г. Тульче

и окончились полным успехом. Военные действия с Болгарией были прекращены.

Солдаты Румынского фронта по призыву Советского правительства начали переговоры о заключении перемирия с австро-германскими войсками. Была создана специальная комиссия, которая через голову командования Румынского фронта связалась с войсками противника и добивалась прекращения военных действий и заключения перемирия. Солдаты воюющих стран с энтузиазмом встречали миролюбивую политику первого в мире пролетарского государства.

Борьба за мир приняла ожесточённый характер. Командующий Румынским фронтом генерал Щербачёв, не считаясь с указаниями Советского правительства, отказался заключить мир и, вопреки миролюбивой политике Советского государства, продолжал империалистическую политику. Совет Народных Комиссаров объявил генерала Щербачёва врагом народа.

По указанию Советского правительства в частях Румынского фронта проводились выборы большевистских комиссаров, при помощи которых устранялось контрреволюционное командование полков, дивизий, корпусов и армий.

Чрезвычайно важным событием в жизни Румынского фронта была первая большевистская конференция IX армии. Конференция собралась в ноябре 1917 г. и от имени 6 546 большевиков и 1 875 сочувствующих направила ЦК РСДРП(б), СНК и ВЦИК радиограмму, в которой приветствовала Советское правительство и заявила о своей полной поддержке Советской власти.

Во второй половине ноября в дивизиях, корпусах и армиях Румынского фронта проходили съезды солдатских комитетов, которые изгоняли меньшевистско-эсеровское руководство комитетами, признавали Советскую власть и избирали большевистские комитеты.

17 ноября состоялся чрезвычайный съезд солдатских комитетов 48-й дивизии VIII армии. Съезд единодушно признал власть Советов и постановил провести выборы всего командного состава дивизии. На основе решения съезда 19 ноября был арестован командир дивизии. Одновременно такие же события произошли и в 24-ом корпусе этой армии. Для руководства корпусом был создан большевистский Военно-революционный комитет, взявший власть в свои руки.

Военно-революционный комитет 24-го корпуса в ночь с 20 на 21 ноября направил вооружённый отряд в город Роман, где находился штаб IV армии. Солдаты гарнизона г. Роман перешли на сторону восставших и разогнали эсеро-меньшевистский армейский Военно-революционный комитет, заняли штаб, типографию, телефон, телеграф, радио и арестовали командующего армией.

21 ноября в г. Роман состоялся многочисленный митинг, на котором были оглашены декреты II съезда Советов о земле и о



мире, телеграммы Советского правительства и Военно-революционного комитета Петроградского Совета. Солдаты гарнизона единодушно одобрили все мероприятия Советской власти и потребовали привлечь к ответственности эсеро-меньшевистский комитет и контрреволюционное офицерство за скрытие от солдат советских декретов. Возмущённые солдаты кричали на эсеров и меньшевиков: «Долой их!», «Пулю им в лоб!», «Вон их!»

28 ноября открылся съезд солдатских комитетов VIII армии. Большинство делегатов съезда было большевиками и их сторонниками. Съезд признал власть Совнаркома и послал приветственную телеграмму В. И. Ленину.

**Большевистская конференция Румынского фронта.**

В борьбе за установление власти Советов в Молдавии большое значение имела конференция большевистских организаций Румынского фронта, проходившая в г. Кишинёве в конце ноября 1917 г.

После сообщений с мест конференция приняла решение, в котором говорилось: «Заслушав доклады с мест, конференция констатирует несомненный рост партийного влияния на местах. Работа на местах должна заключаться в закреплении, путём организационного строительства, вновь завоёванных позиций, беспощадного разоблачения соглашательской тактики меньшевиков, оборонцев и социал-революционеров.

Товарищи на местах должны твёрдо и неуклонно проводить свою большевистскую линию, осуществляя на практике все директивы ЦК и декреты Совета Народных Комиссаров».

Конференция подвергла резкой критике ошибки местной бессарабской партийной организации и в своём решении указала, что большевики Бессарабии не выполнили решения ЦК РСДРП(б), принятого еще в октябре 1917 г., о разрыве с меньшевиками-интернационалистами и продолжают состоять в объединённых с ними организациях. Осуждая тактику бессарабской организации, конференция постановила: «...Существующая же местная организация, как не большевистская, не может иметь представительства с правом решающего голоса на настоящей конференции». Таким образом, большевистская конференция Румынского фронта помогла местным большевикам исправить ошибки.

Конференция потребовала немедленного освобождения из Кишинёвской тюрьмы политических заключённых.

После большевистской конференции Румынского фронта значительно активизировалась борьба за власть Советов в Молдавии.

10 декабря солдаты Румынского фронта арестовали начальника Сорокской тюрьмы и освободили всех политических заключённых.

1 (14) декабря 1917 г. в г. Романе открылся чрезвычайный съезд солдатских комитетов IV армии. Съезд одобрил декреты

В. Володарский.

II съезда Советов. На съезде присутствовали представители Советского правительства. Съезд избрал большевистский армейский комитет, ставший органом власти в IV армии.

Солдатским комитетам было предоставлено право избрания и смещения командиров, понижения их в должности, вплоть до рядового солдата. Офицерские и классные чины, звания и ордена упразднялись. Командный состав до полкового командира должен был избираться на собраниях своих подразделений. Командиры и начальники штабов выше полкового, вплоть до верховного главнокомандующего должны были быть избраны на соответствующих съездах. Все командиры избирались сроком на один год.

Однако штаб Румынского фронта, во главе с командующим генералом Щербачёвым, еще не был свергнут. Получая руководство и поддержку от империалистов, он готовил заговор против революции, собирая силы для интервенции. Политику командующего фронтом поддерживал эсеро-меньшевистский Румчерод. 3 декабря 1917 г. СНК распустил этот контрреволюционный орган.

В ночь со 2 на 3 декабря в Яссах состоялось заседание фронтового комитета большевиков с участием солдатского комитета IV армии. На совещании было принято решение: признать власть Советов и установить её на Румынском фронте в лице большевистского Военно-революционного комитета.

Старый эсеро-меньшевистский ВРК Румынского фронта был распущен, а вместо него был сформирован новый большевистский Военно-революционный комитет, ставший высшим органом власти на Румынском фронте.

Вечером 3 декабря Ясский и Сокольский гарнизоны на своих митингах одобрили действия большевистского ВРК и заявили о готовности поддержать его мероприятия силой оружия. Военно-революционный комитет немедленно направил большевистских представителей во все армии фронта с директивой поднять солдат фронта на борьбу с контрреволюцией.

В момент обострившейся борьбы революционных сил против контрреволюционного командования Румынского фронта и его



союзников—эсеров и меньшевиков Центральный Комитет Коммунистической партии и Совет Народных Комиссаров направил на Румынский фронт группу комиссаров Советского правительства во главе с т. С. Рошалем.

Большевистский комиссар С. Рошаль. *С картины худ. П. Н. Пинкевича.*

Тов. Рошаль вместе с группой представителей СНК и ЦК Коммунистической партии несколько дней находился в Кишинёве, где провёл совещание представителей гарнизона и Кишинёвского Совета. На этом совещании т. Рошаль передал директиву Советского правительства и Центрального Комитета Коммунистической партии о необходимости завоевания власти Советами и о превращении Кишинёва в опорный пункт борьбы за установление Советской власти в Молдавии и на Румынском фронте.

Из Кишинёва т. Рошаль направился на станцию Сокола и встал во главе большевистского Военно-революционного коми-

тета Румынского фронта. ВРК провозгласил себя высшим органом власти на Румынском фронте.

Такая обстановка на Румынском фронте вызывала тревогу в стане внутренней и внешней контрреволюции. Генерал Щербачёв при поддержке «Сфатул Цэрий», украинской «Центральной Рады», американо-англо-французских империалистов и румынских бояр стал лихорадочно готовить контрреволюционный путч. С этой целью в Яссы стягивались контрреволюционные подразделения. Революционные части Румынского фронта по приказу Щербачёва разоружались и демобилизовывались. Демобилизация проводилась без всякого плана, а это порождало в свою очередь дезорганизацию тыла, работы железнодорожного транспорта и жизни прифронтовой полосы. Не ограничиваясь этими мерами, Щербачёв совместно с «Центральной Радой» Украины формировал части Румынского фронта по национальному признаку, разжигал вражду между национальными частями.

8 (21) декабря Щербачёв с помощью эсеров и меньшевиков арестовал большевистский Военно-революционный комитет во главе с т. Рошалем. Последний был отправлен в румынскую тюрьму, где охрана зверски замучила его.

**II съезд Румчерода.**

10 декабря в Одессе собрался II съезд делегатов Румынского фронта, Черноморского флота и Одесской губернии для избрания нового Румчерода. На этом съезде было 13 делегатов от Бессарабии. Большевистская партия и Совет Народных Комиссаров придавали большое значение этому съезду. Румчерод должен был стать органом борьбы за установление Советской власти на Румынском фронте, Черноморском флоте, в Бессарабии и во всём южном районе России.

ЦК большевиков и СНК направили на II съезд Румчерода т. Володарского вместе с группой агитаторов, в числе которых в Одессу прибыли кронштадтские матросы — участники вооружённого восстания в Петрограде. По прибытии в Одессу т. Володарский развернул большую агитационно-массовую работу, повсеместно создавая агитколлективы среди рабочих, солдат и матросов.

В своих выступлениях т. Володарский призывал рабочих, солдат и крестьян объединиться вокруг большевистской партии и немедленно взять всю полноту власти в свои руки. В речи на II съезде Румчерода т. Володарский говорил: «Сейчас фактически нет власти на Румынском фронте. Если съезд откажется взять власть в свои руки, её возьмут другие.

Власть берётся не резолюциями, покуда все резолюции будут вынесены, будет поздно брать власть».

II съезд избрал новый большевистский исполнительный комитет Румчерода. Большевистский Румчерод провозгласил себя высшим органом революционной власти во Втором южном районе, Черноморском флоте, на Румынском фронте.



**Предательская роль «Сфатул Цэрий».**

Буржуазно-националистическое правительство «Сфатул Цэрий» чувствовало, что положение его крайне шаткое. В целях укрепления своего положения оно предприняло новый демагогический манёвр. 2 декабря «Сфатул Цэрий» объявил Молдавию «народной» республикой.

Цель провозглашения националистическим правительством «народной» республики состояла в том, чтобы расколоть революционные массы, привлечь колеблющихся на сторону «Сфатул Цэрий», а затем покончить дело с революцией.

Не имея никакой поддержки среди народных масс Молдавии, буржуазно-помещичьи националисты встали на путь неслыханного предательства. Враг народа Кристи на закрытом заседании «Сфатул Цэрий» заявил, что у них одна опора, на которую они могут рассчитывать,— иностранные империалисты: американцы, англичане, французы и румынские бояре. Стремясь спасти помещичье-капиталистический строй, «Сфатул Цэрий» торопил империалистов с оккупацией Бессарабии.

Монархическое командование Румынского фронта, выполняя общий план контрреволюционных мероприятий, приступило к спешной демобилизации и разоружению революционных частей фронта. Отобранное оружие контрреволюция использовала для борьбы с Советской властью.

Пользуясь тем, что наиболее революционные части и соединения Румынского фронта были расформированы, румынская военщина по указке англо-американо-французских империалистов, начала интервенцию против Советской России. 15 декабря румынские захватчики заняли местечко Леово, Кагул, Манта и др. населённые пункты.

Нашествие румынских захватчиков на молдавскую землю встретило единодушный отпор со стороны трудящихся масс Молдавии и солдат Румынского фронта. Вскоре румынские войска были изгнаны.

**Деятельность фронтотдела Румчерода и установление Советской власти в Кишинёве.**

22 декабря 1917 г. (4 января 1918 г.) большевики распространили в Кишинёве листовки, в которых призывали всех рабочих и солдат выступить с оружием в руках против контрреволюционного националистического правительства и иностранных интервентов.

В целях защиты революционных завоеваний от внутренних и внешних врагов 24 декабря (6 января 1918 г.) был создан штаб Советских общереспубликанских войск Бессарабского района. Южный Военно-революционный комитет обратился с телеграммой к Советскому правительству, в которой сообщал о действиях контрреволюции, о том, что наиболее революционная IV армия лишена продовольствия и фуража, что арестован и разгромлен большевистский Военно-революционный комитет Румынского фронта, а его председатель т. Рошаль убит.

Получив сообщение о бесчинствах, творимых захватчиками на Румынском фронте, Советское правительство 31 декабря 1917 г. (13 января 1918 г.) обратилось с нотой протеста к румынскому правительству и потребовало прекращения враждебных действий против Советской страны и наказания преступных элементов, осмелившихся «поднять руку на российскую революцию». В ноте говорилось, что Советская власть не остановится перед самыми суровыми мерами обуздания контрреволюционных румынских захватчиков, совершенно независимо от того, какие посты они занимают в румынской иерархии.

Несмотря на серьёзное предупреждение Советского правительства, агрессивные действия боярской Румынии продолжались. Тогда 1 (14) января 1918 г. В. И. Ленин по радио предъявил ультиматум Румынии. Советское правительство потребовало от румынского правительства «освобождения арестованных солдат, наказания произведших бесчинные действия румынских властей и гарантии, что подобные действия не повторятся». В ультиматуме указывалось, что, в случае неполучения ответа в течение 24-х часов, будут приняты военные меры, вплоть до самых решительных[1].

В этот же день Советское правительство отдало приказ об аресте румынского посольства и румынской военной миссии в Петрограде.

Американский посол в России Фрэнсис выступил в защиту арестованного румынского посла Диаманди и заверил Советское правительство, что немедленно после освобождения посла он выступит с протестом по поводу нападения румынских частей на русские войска. Выступление Фрэнсиса является примером лицемерия и вероломства американской дипломатии, так как на самом деле румынскую агрессию вдохновляли американские империалисты.

Большевистский Румчерод в начале января 1918 г. арестовал румынскую миссию в Одессе.

В момент напряжённой революционной борьбы трудящихся масс Молдавии руководящим органом стал фронтотдел Румчерода. Перед большевистским фронтотделом, созданным II съездом Румчерода, была поставлена задача организовать и руководить революционной борьбой за установление Советской власти на Румынском фронте и в Молдавии. Местом пребывания фронтотдела был назначен г. Кишинёв. Прибыв в Кишинёв 28 декабря, большевистский фронтотдел стал во главе борьбы против внешней и внутренней контрреволюции. Большую роль в фронтотделе играл известный герой гражданской войны Г. И. Котовский. Он усиленно создавал красногвардейские отряды и рабочие дружины.

29 декабря (10 января 1918 г.) «Сфатул Цэрий» объявил Кишинёв на военном положении. На улицах города произошла перестрелка между революционными солдатами и контрреволюционными частями «Сфатул Цэрий».

[1] «Правда» от 16(3) января 1918 г.



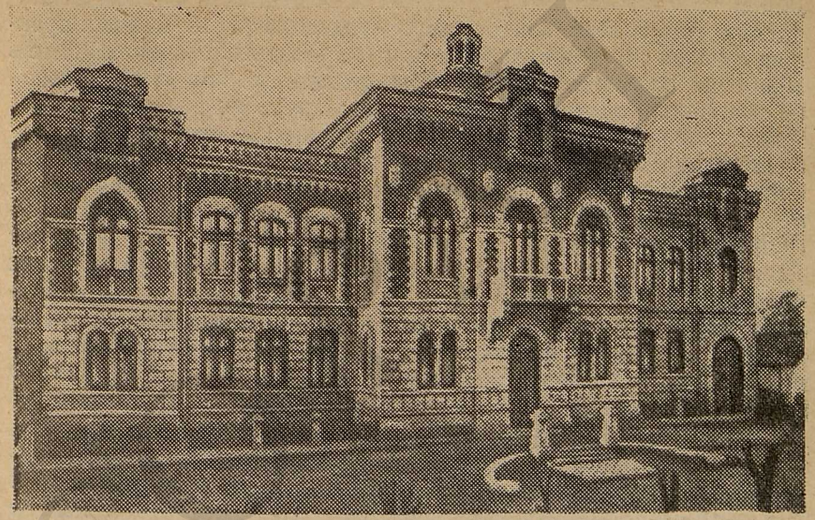

Здание, в котором помещался большевистский фронтотдел Румчерода в декабре 1917—январе 1918 г. (ныне здание ЦК КП Молдавии).

В первых числах января 1918 г. фронтотдел отдал приказ, в котором говорилось, что он берёт в свои руки почту, телеграф, телефон и что никакие распоряжения без его санкции не выполняются. 3 (16) января фронтотдел провозгласил себя верховной властью в Молдавии и на Румынском фронте.

Большевистский фронтотдел назначил революционное командование VIII армией, послал на железнодорожные станции своих комиссаров.

Первые мероприятия фронтотдела подорвали силы контрреволюции. Однако «Сфатул Цэрий» еще не был свергнут. Фронтотделу предстояло силой вооружённого народа разогнать его.

**Разгром интервентов в Кишинёве 6(19) января 1918 г.**

Решительные действия большевистского фронтотдела в Молдавии внесли тревогу в среду молдавской контрреволюции, румынской военщины, агентуры империалистов Америки, Англии и Франции, а также реакционного командования Румынского фронта.

В начале января 1918 г. американские и англо-французские империалисты и внутренняя контрреволюция организовали комбинированный контрреволюционный удар против революционных сил Молдавии, намереваясь уничтожить революционные организа-

ции и укрепить власть буржуазии и помещиков. В этом выступлении участвовали контрреволюционные части из бывших трансильванских военнопленных, сформированные и снаряжённые в Киеве на деньги Антанты под покровительством «Центральной Рады», румынские войска и отряды русских белогвардейцев Румынского фронта, силы бессарабской контрреволюции (молдавские «национальные полки») и др. При содействии «Центральной Рады» из Киева в Кишинёв был направлен отряд трансильванцев. В самом Кишинёве намечалось контрреволюционное выступление молдавских «национальных» полков. Со стороны Прута готовилось наступление румынских войск и русских белогвардейцев в направлении Унгены — Кишинёв. Им оказывали активную помощь интернациональные комиссии из американцев, англичан, французов и румын. Комиссии действовали под предлогом «закупки хлеба у населения». На самом деле это были шпионские гнёзда, возглавлявшие силы контрреволюции.

Большевистский Румчерод обратился к трудящимся Молдавии и солдатам Румынского фронта с воззванием: «Товарищи, пролетарская революция в опасности! Киевская контрреволюционная Рада и Дон, американские капиталисты и западноевропейские империалисты вошли между собой в соглашение, чтобы задушить великую русскую пролетарскую революцию». Румчерод призывал солдат Румынского фронта и трудящиеся массы Молдавии вступать в ряды Красной гвардии.

Вооружённая борьба революционных сил против внутренней и внешней контрреволюции началась 6 (19) января, в день прибытия трансильванцев на Кишинёвский вокзал. Контрреволюционеры пытались с ходу взять станцию Кишинёв. Большевистский фронтотдел, своевременно предупреждённый рабочими о движении трансильванцев, направил к вокзалу солдат революционного Заамурского полка и часть солдат 1-го Молдавского полка, перешедших на сторону революции. Революционные войска предложили трансильванцам сложить оружие, но последние отказались выполнить это требование. После короткой схватки трансильванцы капитулировали.

В тот же день румынские войска, наступая через Прут, заняли Унгены и Ваду-луй-Исак, Прут и Манта. В Унгенах румынские бояре по указке своих англо-американских хозяев расстреляли двенадцать членов Совета и Революционного гарнизонного комитета. Другой отряд интервентов дошёл до Страшен и повёл наступление на Кишинёв.

По призыву большевистского фронтотдела все силы революции были приведены в боевую готовность. Началось вооружение трудящихся, которым было роздано около 60 тыс. винтовок.

На помощь большевистскому фронтотделу 6 (19) января прибыл Кавказский артиллерийский дивизион IV армии. Даже раненые солдаты вышли оборонять Скулянскую рогатку.



О контрреволюционных действиях румынского правительства Румчерод писал в телеграмме Совету Народных Комиссаров: «Румынское правительство препятствует армиям Румынского фронта выйти на территорию Российской республики, насильственно обезоруживает, арестовывает и расстреливает. Румынские войска вторглись в пределы Российской республики, заняли ряд пограничных пунктов... Сделали попытки к захвату города Кишинёва и некоторых станций Бендеро-Унгенской линии, вступили в бой с нашими войсками». В. И. Ленин прислал телеграмму фронтотделу, в которой сообщал, что Советское правительство считает себя в состоянии войны с Румынией.

Фронтотдел 6 (19) января ввёл в Кишинёве осадное положение и объявил войну Румынии. Одновременно военное положение было введено в Бендерах и Бельцах.

В течение 6—7 (19—20) января революционные войска вели бои с румынскими захватчиками. Особенно жестокие бои развернулись в районе Страшен. В ходе этих боёв войска фронтотдела разгромили румынские части и взяли тысячу пленных.

Сильные бои велись в ночь с 6 на 7 (19 на 20) января вблизи Кишинёва, у станции Гидигич. Со стороны румын в боях участвовало свыше 10 тысяч солдат. С обеих сторон насчитывалось много убитых и раненых. В результате решительного удара революционных сил контрреволюционные войска утром 7 января были отброшены от Кишинёва по направлению к Страшенам. 200 румынских солдат было взято в плен.

Одновременно развернулась борьба в районе Ганчешт и Корнешт. В Корнештах были разоружены 4 эшелона румынских солдат. Там же был задержан и расстрелян один из подручных командующего Румынским фронтом — генерал Некрасов.

В период напряжённой борьбы против интервентов Румчерод отдал приказ советским войскам: «...мы предлагаем Вам, Советским революционным частям на территории Бессарабии, приступить к организации революционных комитетов, которые должны будут работать в тесном контакте с сельскими и волостными Советами и помогать им ликвидировать беспорядки... Мы должны защитить этот забитый народ и помочь ему окончательно взять то, что ему принадлежит. Ведь палачи Бессарабии решили ввести в Бессарабию румынские и трансильванские войска, дабы с помощью их восстановить формы правления, подобные тем, какие существовали в николаевские времена. Во имя революции, во имя святости социализма призываем Вас к защите местного населения».

Фронтотдел арестовал несколько иностранных шпионов в Кишинёве и Бендерах. Были арестованы члены интернациональной комиссии (румынская и часть французской миссии). У контрреволюционеров было конфисковано 1 940 000 рублей денег.

Боясь народной мести, часть членов «Сфатул Цэрий» бежа-

ла в лагерь румынской военщины. «Сфатул Цэрий» фактически прекратил свою деятельность. Таким образом с 6 января власть переходит в руки большевистского фронтотдела.

Под руководством большевиков развернулась вооружённая борьба трудящихся масс, совместно с солдатами Румынского фронта за упрочение Советской власти на всей территории Бессарабии. Так, 6 (19) января 1918 г. армейский комитет арестовал в Болграде контрреволюционных офицеров. В ответ на это, по предложению французской военной миссии, румынские оккупанты 7 (20) января заняли Болград. В ночь с 8 на 9 (21 на 22) января большевистский армейский комитет арестовал командующего и начальника штаба армии и членов румынской миссии. Солдаты и рабочие Болграда под руководством большевиков заняли телеграф и все отделы штаба VI армии. Румынский гарнизон был полностью разгромлен. 9 января революционные солдаты и трудящиеся города провозгласили в Болграде Советскую власть. Было избрано революционное командование VI армии, во главе с Военно-революционным комитетом.

10 (23) января, после изгнания румынских оккупантов, Советская власть была восстановлена в гг. Рени, Вулканешты, Леово, Кагул.

11 (24) января Советская власть была установлена на станции Бессарабская, в ночь на 18 (31) января — в г. Тирасполе.

В этот период напряжённой борьбы с контрреволюцией руководство Кишинёвского Совета попрежнему проводило меньшевистско-эсеровскую контрреволюционную линию, рассчитанную на подавление сил революции. Так, 10 (23) января Совет опубликовал заявление, которым отмежевался от действий фронтотдела. А на другой день, т.е. 11 (24) января, когда румынские войска стали подступать к Кишинёву, Совет предложил фронтотделу сдать город без боя. И, наконец, 12 (25) января Совет сложил с себя полномочия, желая этим сохранить власть за «Сфатул Цэрий».

---

*Глава II*

# МОЛДАВИЯ В ПЕРИОД ИНОСТРАННОЙ ВОЕННОЙ ИНТЕРВЕНЦИИ И ГРАЖДАНСКОЙ ВОЙНЫ

## § 1. БОРЬБА С ИНТЕРВЕНЦИЕЙ АНТАНТЫ В БЕССАРАБИИ В НАЧАЛЕ 1918 г. ЗАХВАТ БЕССАРАБИИ

**Объединение сил внешней и внутренней контрреволюции.**

Молодой Советской Социалистической Республике с первых же дней своего существования пришлось выдержать тяжёлые испытания. Свергнутые революцией эксплуататорские классы — помещики и капиталисты, разбитые буржуазные и мелкобуржуазные партии — кадеты, меньшевики, эсеры и другие враги Советской власти внутри России оказывали ожесточённое сопротивление победившим рабочим и крестьянам. Они делали всё для того, чтобы свергнуть Советскую власть.

Организаторами и вдохновителями всех контрреволюционных сил явились американские, английские, французские и другие империалисты.

Охваченные звериным страхом перед быстрым распространением и укреплением Советской власти, её могучим революционизирующим влиянием на трудящиеся массы всего мира, империалистические хищники стремились вооружённым путём уничтожить Советскую республику. В первой половине 1918 года сложились две определённые силы, готовые пойти на свержение Советской власти: иностранные империалисты Антанты и контрреволюция внутри России.

Однако ни одна из этих сил не обладала достаточными возможностями, чтобы самостоятельно пойти на свержение Советской власти. Так сложился союз внутренней и внешней контрреволюции. Началась гражданская война, война трудящихся России против внешних и внутренних врагов Советской власти.



© ГПИБ СО РАН

Коммунистическая партия возглавила Отечественную войну рабочих и крестьян против соединённых сил интервентов и белогвардейцев. Весь тыл был поставлен на службу фронту. Был введён военный коммунизм. Советская власть поставила под свой контроль кроме крупной промышленности среднюю и мелкую промышленность, чтобы накопить товары массового потребления и снабжать ими армию и деревню. Она ввела монополию хлебной торговли, запретила частную торговлю хлебом и установила продразвёрстку, чтобы взять на учёт все излишки продовольствия у крестьян, накопить запасы хлеба и снабжать продовольствием армию, рабочих. Наконец, она ввела всеобщую трудовую повинность для всех классов. Политика военного коммунизма как вынужденная мера, вызванная исключительно трудными условиями обороны страны, имела временный характер, она была необходимым условием победы Советской республики в гражданской войне.

Американские империалисты во главе с президентом Вильсоном, вопреки воле своего народа, выступили в качестве главных организаторов иностранной военной интервенции против Советской республики. В. И. Ленин неоднократно подчёркивал агрессивную, грабительскую роль американского империализма, как хищника самого зверского, циничного, который готов разорить сотни миллионов людей.

Американские, англо-французские и немецкие империалисты были организаторами антисоветской интервенции в Бессарабии, предпринятой силами боярской Румынии в конце 1917 г. и начале 1918 г. Захват Бессарабии явился составной частью осуществления общего плана вооружённого нападения международного империализма на Страну Советов. Правящие круги США, Англии и Франции одобрили это выступление румынской буржуазно-помещичьей клики против Советской России. Они обещали боярской Румынии поддержку в её территориальных притязаниях.

В Яссах формировались белогвардейские ударные части (одним из таких формирований, например, руководил полковник Дроздовский). Генерал Щербачёв и румынское командование отправляли на Дон Каледину эшелоны с вооружением и боеприпасами. Только на Кишинёвском вокзале было задержано 53 вагона со снарядами, предназначенными для калединских мятежников.

Чтобы развязать руки контрреволюционным силам Румынского фронта для борьбы с Советской властью, империалисты Антанты предложили боярской Румынии и белогвардейскому генералу Щербачёву заключить сепаратное перемирие с австро-германским блоком. Это перемирие и было подписано в Фокшанах 9 декабря 1917 г.

Контрреволюционное командование Румынского фронта, боярская Румыния и украинская «Центральная Рада», при активной



поддержке молдавских буржуазных националистов, направили все свои силы на подавление революции в Молдавии и на Украине.

На заседании румынского правительства 20 декабря 1917 г. по указанию американских и англо-французских империалистов было принято специальное решение о совместных с Щербачёвым и украинской «Центральной Радой» действиях против Советской России. Премьер Румынии Братиану, послушный лакей иностранных империалистов, прямо заявил, что, помогая Раде, Румыния служит делу «союзников».

В декабре 1917 г. империалисты Антанты договорились о разделе России на зоны интервенции. Таким образом, интервенция в Бессарабии, осуществляемая в тесной связи с мятежами Щербачёва на Румынском фронте, «Центральной Рады» на Украине и Каледина на Дону, составляла единый поход внешней и внутренней контрреволюции против Советской России.

Чтобы ввести в заблуждение народы и скрыть контрреволюционные грабительские планы в отношении Советской России, президент США Вильсон изложил 8 января 1918 г. свои пресловутые «14 пунктов». Подлинный империалистический смысл этой лицемерной декларации о мире вскрыл позже (в октябре 1918 г.) официальный американский комментарий к «14 пунктам». В официальном комментарии открыто признавалось, что документ Вильсона являлся программой уничтожения Советской власти, расчленения и колониального порабощения России. Комментарий к одиннадцатому пункту Вильсона предусматривал отторжение Бессарабии от России и передачу её боярской Румынии.

**Антисоветская интервенция в Бессарабии и борьба с ней.**

В результате иностранного вмешательства обстановка в Молдавии становилась всё более напряжённой. После провала комбинированного контрреволюционного удара американские и англо-французские империалисты предприняли силами боярской Румынии антисоветскую интервенцию в Бессарабии на широком фронте. Румынские интервенционистские войска двинулись в Центральную, Северную и Южную Бессарабию. Им помогали белогвардейско-гайдамацкие банды.

Революционные солдаты и трудящиеся Бессарабии с оружием в руках решительно выступили против румынских интервентов и белогвардейцев. В течение трёх дней (с 23 по 25 января 1918 г.) шли бои под Кишинёвом. Значительные силы румынских войск наступали на Кишинёв с двух сторон: со ст. Страшены и со стороны Ганчешт (ныне Котовск). 26 января 1918 г. румынские войска заняли Кишинёв. Революционные отряды отступили к Бендерам.

Особенно упорные бои развернулись под Бендерами. 29 января 1918 г. на подступах к городу произошло первое столкновение с противником. Румынские войска были отбиты. На следующий день интервенты возобновили наступление. Революционные от-

ряды, при активной поддержке трудящихся Бендер и в первую очередь железнодорожников, решительным ударом обратили их в паническое бегство. Противник был отброшен до станции Бульбока.

1 февраля румынские войска, получив значительные подкрепления, снова подошли к Бендерам и предприняли ожесточённый артиллерийский обстрел города, а на следующий день вступили в Бендеры. Однако, в ночь с 4 на 5 февраля отступившие на левый берег Днестра революционные отряды, во главе с Г. И. Котовским, внезапно напали на оккупантов. Трудящиеся Бендер с оружием в руках атаковали врагов с тыла. Завязались ожесточённые уличные бои. Румынские войска понесли большой урон и оставили город. И только 7 февраля им удалось вновь занять его. Революционные отряды с боями отступили от Бендер к Тирасполю.

Оккупанты учинили кровавую расправу над трудящимися Бендер. Особенно диким репрессиям подверглись бендерские железнодорожники. По неполным данным, в первые же дни после занятия города было убито 250 человек.

По призыву большевистского Румчерода на борьбу против интервентов поднялись трудящиеся Одессы и левобережья Днестра. Повсеместно создававшиеся революционные отряды концентрировались в районе Тирасполя. Румчерод направлял к Днестру отряды красногвардейцев, революционных солдат и матросов. Для успешной борьбы с интервентами Румчерод приступил в феврале 1918 г. к формированию частей рабоче-крестьянской Красной Армии.

Румынские интервенционистские войска на пути в Северную Бессарабию встретили сильное сопротивление у м. Фалешты, с. Обрежа, г. Бельцы. На подступах к Бельцам интервенты были встречены артиллерийским огнём. После сражения под Бельцами революционные отряды отступали с боями к Днестру по направлению к Рыбнице. К концу февраля 1918 г. румынские захватчики достигли южной части Хотинского уезда. Здесь они встретились с австро-венгерскими оккупантами, которые, начав вместе с германскими разбойниками нашествие на Украину, заняли в конце февраля 1918 г. северную часть Бессарабии.

В ноябре 1918 г., после бегства австро-венгерских оккупантов, северная часть Бессарабии была захвачена румынскими войсками.

Ожесточённые бои с румынскими захватчиками происходили на юге Бессарабии. Трудящиеся городов и сёл, революционные солдаты и матросы оказывали оккупантам упорное сопротивление. В бою у села Вулканешты 21 января 1918 г. революционные отряды наголову разгромили наступавшие части румынских войск и взяли в плен командира полка. Румынские части, пытавшиеся овладеть ст. Бессарабской, м. Романовка (Бендерский уезд), гг. Рени, Болград и другими населёнными пунктами, были



также разбиты и разоружены революционными солдатами и трудящимися. В донесении от 24 января 1918 г. Фронтотдел сообщал Румчероду, что революционными отрядами очищены от румынских войск Леово, Вулканешты, Кагул и Болград. Но румынское командование подбрасывало новые силы, которым немногочисленные, разрозненные революционные отряды не могли противостоять. После артиллерийского обстрела интервенты заняли г. Болград. Однако крестьянские отряды окружающих сёл в течение недели продолжали бои с захватчиками.

Матрос А. Г. Железняков, командующий Дунайской советской флотилией в начале 1918 г.

В феврале 1918 г. велись упорные бои у Измаила, Килии и Вилкова. Румынское командование бросило сюда крупные силы сухопутных войск и свою Дунайскую флотилию. Бои в районе Вилкова и сёл Галилешты, Жебриены, Гиберцены, Нерушай и др. длились свыше недели (с 7 по 15 февраля 1918 г.). В боях с интервентами в устье Дуная принимал активное участие известный балтийский матрос, герой гражданской войны А. Г. Железняков, назначенный командиром Дунайской флотилии. Румынские интервенты в этих боях понесли тяжёлые потери.

В тылу у врага развернулось партизанское движение. В Аккерманском уезде действовали партизанские отряды, которые совершали смелые налёты на оккупантов и освобождали захваченные ими местечки и сёла. Так, в конце февраля 1918 г. один из партизанских отрядов освободил м. Олонешты, сёла Карагасаны, Капланы и др.

В начале марта небольшой отряд советских войск переправился через Днестр и выбил оккупантов из сёл Крокмазы и Тудорово. Бои в районе Аккермана продолжались до середины марта 1918 г.

В то время, как румынское буржуазно-помещичье правительство вело грабительскую, захватническую войну против Советской России, рабочие и крестьяне Румынии всячески выражали своё сочувствие первому в мире государству трудящихся.

Октябрьская социалистическая революция оказала могучее революционизирующее влияние на трудящиеся массы Румынии. В. И. Ленин указывал: «Пожаром пролетарского восстания вспыхнула Финляндия. Огонь перекинулся на Румынию»[1]. Рабочие и крестьяне Румынии, следуя примеру рабочих и крестьян России, поднимались на борьбу против своих угнетателей — капиталистов и помещиков.

Победа пролетарской революции в России, распространение в массах лозунгов борьбы за мир, против империалистической войны, за рабоче-крестьянскую власть, за землю крестьянам — всё это привело к росту революционной борьбы в Румынии. Большое число румынских рабочих и крестьян в солдатской одежде браталось с Красной Армией, сражались против сил контрреволюции.

На территории Бессарабии создавались румынские революционные отряды, которые вместе с советскими войсками и трудящимися Бессарабии сражались против румынских интервенционистских войск.

Для обмана и успокоения трудящихся масс Бессарабии главари «Сфатул Цэрий» опубликовали беспримерный по своей лживости и лицемерию документ, полученный от правительств стран Антанты, в котором говорилось, что «вступление румынских войск в Бессарабию является мерой исключительно военной, имеющей целью охрану нормального функционирования тыла румынско-русского фронта» и что «вступление румынских войск в Бессарабию не будет влиять ни в чём ни на нынешнее политическое состояние Бессарабии, ни на судьбу этой страны в будущем». Этим документом империалисты США, Англии, Франции и других стран Антанты фактически признали, что они руководили оккупацией Бессарабии румынскими королевскими войсками.

Однако обмануть трудящиеся массы Бессарабии не удалось. Рабочие и крестьяне вели борьбу не только против оккупантов, но и против их пособников—молдавских буржуазных националистов, которые пытались прикрывать румынскую интервенцию. Появление «депутатов» «Сфатул Цэрий» в сёлах и городах Бессарабии встречало решительный отпор со стороны трудящихся, считавших националистов предателями и шпионами, продавшими Бессарабию румынским боярам.

Наряду с интервенцией в Бессарабии продолжались бесчинства румынских властей по отношению к русским революционным войскам Румынского фронта. Румынские власти арестовывали и расстреливали комиссаров и представителей революционных войск. При отступлении русским революционным частям приходилось пробиваться с боями на советскую территорию. Крупные сражения между отступавшими революционными частями и румынскими королевскими войсками происходили у Галаца, Пашкан, Спэтэрешт, Михайлен и т. д.

[1] В. И. Ленин, Соч., т. 27, изд. 4, стр. 41.



Большевистские комитеты и Советы революционных войск разоблачали преступные действия империалистов Антанты и внутренней контрреволюции на Румынском фронте и в Бессарабии. Так, Военно-революционный комитет VIII армии в специальном воззвании ко всем солдатам Румынского и Юго-Западного фронтов от 27 января 1918 г. писал, что обнаглевшая и зарвавшаяся румынская военщина при попустительстве украинской «Центральной Рады» обезоруживает и расстреливает русских революционных солдат в Румынии и даже перенесла свои действия на русскую территорию. «В союзе с французскими и английскими банкирами Киевская Рада стремится сорвать дело мира, затянуть войну... в преступном союзе с румынскими боярами Киевская Рада отдаёт Румынии Бессарабию»[1].

Исчерпав все возможности мирного разрешения военного конфликта с румынским правительством, Совет Народных Комиссаров 26 января 1918 г. принял постановление о разрыве дипломатических отношений с боярской Румынией. В постановлении говорилось: «Покрытая преступлениями румынская олигархия открыла военные действия против Российской республики. Привыкшая утверждать своё господство на нищете, кабале и крови румынских крестьян и рабочих, румынская монархия сделала попытку спасти себя, своих помещиков и своих банкиров путём захвата Бессарабии и превращения её в оплот против могущественного потока русской революции...

Совет Народных Комиссаров постановляет:

1. Все дипломатические сношения с Румынией прерываются. Румынское посольство и все вообще агенты румынской власти высылаются за границу кратчайшим путём.

2. Хранящийся в Москве золотой фонд Румынии объявляется неприкосновенным для румынской олигархии. Советская власть берёт на себя ответственность за сохранность этого фонда и передаёт его в руки румынского народа.

3. Восставший против революции бывший главнокомандующий Румынского фронта Щербачёв объявляется врагом народа и ставится вне закона».

Во второй половине февраля 1918 г. советские войска из района Рыбницы и Тирасполя, вместе с революционными отрядами, отступившими из Бессарабии, развернули успешные военные действия против румынских захватчиков. В сводке за 28 февраля штаб революционных войск сообщал: «На Рыбницком направлении революционные войска лихим ударом заняли правый берег Днестра, опрокинули румын и продвинулись на 15 вёрст,

[1] «Известия» Исполнительного Комитета VIII армии № 19 за 1918 г.

захватили 18 действующих орудий, большое число пулемётов... Наши потери незначительны. Заслуживает быть отмеченным доблестное участие бронированного поезда...» Разбитые оккупанты отступили в направлении ст. Флорешты.

Одновременно продолжала военные действия против румынских оккупантов и Тираспольская группа революционных войск и отрядов. Здесь особенно выделялся своими боевыми подвигами кавалерийский отряд Г. И. Котовского. Во главе своих конников Котовский часто переправлялся из района Тирасполь-Дубоссары на правый берег Днестра в Бессарабию и наносил сильные удары румынским захватчикам.

В страхе перед полным разгромом румынских интервенционистских войск империалисты Антанты через своих дипломатических и военных представителей в Яссах и Одессе срочно предложили начать мирные переговоры между боярской Румынией и Советской Россией.

Советское правительство, ведя последовательную политику мира, приняло предложение о мирных переговорах с боярской Румынией. Но империалисты Антанты затеяли переговоры для того, чтобы спасти от разгрома румынские войска в Бессарабии, выиграть время до занятия левобережья Днестра австро-германскими захватчиками, которые в это время начали свой разбойничий поход на Украину.

5—9 марта 1918 г. было заключено соглашение о мирном разрешении конфликта между Советской Россией и Румынией. По этому договору румынское правительство обязывалось вывести свои войска из Бессарабии в течение двухмесячного срока. Оно обязывалось также «не предпринимать никаких военных, неприятельских или других действий против Всероссийской Федерации Советских Республик Рабочих и Крестьян и не поддержать таковые, предпринимаемые другими государствами».

**Аннексия Бессарабии боярской Румынией.**

Поощряемая американскими и англо-французскими империалистами, с одной стороны, и австро-германскими, с другой, боярская Румыния не собиралась выполнить взятое на себя обязательство. Подписывая договор с Советской Россией об очищении Бессарабии, румынское правительство одновременно заключило предварительный договор с державами австро-германского блока (подтверждённый затем Бухарестским мирным договором), по условиям которого Бессарабия передавалась Румынии.

Воспользовавшись начавшимся нашествием австро-германских империалистов на Украину и отходом советских войск от Днестра, румынские правители вероломно нарушили договор от 5—9 марта 1918 г. и стали на путь аннексии Бессарабии.

Чтобы придать видимость «законности» готовящемуся грабительскому акту, оккупанты пустили в ход агентуру империалистов — молдавских буржуазных националистов.



Используя инсценированное «голосование» самозванного контрреволюционного «Сфатул Цэрий» вначале за «условное» (9 апреля 1918 г.), а затем — за безусловное присоединение Бессарабии к Румынии (10 декабря 1918 г.), вопреки воле трудящихся масс, румынские бояре совершили грабительский акт аннексии Бессарабии.

Разоблачая разбойничью политику империалистов США и других стран Антанты по отношению к Советской стране в годы иностранной военной интервенции и, в частности, по вопросу о Бессарабии, И. В. Сталин на XVI съезде партии сказал:

«Говорят о международном праве, о международных обязательствах. Но на основании какого международного права отсекли господа «союзники» от СССР Бессарабию и отдали её в рабство румынским боярам?»[1]

Захватив Бессарабию, господствующие классы Румынии ликвидировали на её территории завоевания Великой Октябрьской социалистической революции. С первых же дней оккупации румынские захватчики установили в Бессарабии режим дикого невиданного политического террора и произвола, разогнали Советы рабочих, солдатских и крестьянских депутатов, восстановили власть помещиков и капиталистов. В городах были созданы отделы румынской охранки — «сигуранцы» — и полицейские участки, в сёлах расположились отряды румынских жандармов.

Чтобы придать видимость «автономии» Бессарабии, оккупанты на первых порах оставили контрреволюционный «Сфатул Цэрий», который вынес предательское решение о безоговорочном присоединении Бессарабии к Румынии.

Характеризуя власть буржуазно-националистических «правительств» оккупированных областей Советской страны, И. В. Сталин писал:

«В то время, как в России уже больше года развевается красное знамя... — в оккупированных областях, в Финляндии, Эстляндии, Латвии, Литве, Белоруссии, Польше, Бессарабии, на Украине, в Крыму, продолжают влачить жалкое существование буржуазно-националистические «правительства» милостью отживающих свой век империалистов Запада»[2].

Незаконные решения «Сфатул Цэрий» о присоединении Бессарабии к боярской Румынии вызвали волну негодования и протеста среди трудящихся масс. На рабочих собраниях, крестьянских съездах и сельских сходах в течение 1918 г. выносились десятки резолюций протеста против незаконных действий оккупантов и их прислужников.

В Бессарабии было введено осадное положение и военная цензура. Но сломить волю народа интервентам не удалось. Тру-

[1] И. В. Сталин, Соч., т. 12, стр. 258.
[2] И. В. Сталин, Соч., т. 4, стр. 168.

дящиеся Бессарабии вели активную борьбу с иностранными захватчиками и буржуазно-помещичьей контрреволюцией.

В 1918 г. были восстановлены кишинёвская и бендерская организации большевиков, развернули свою деятельность большевистские организации и в других местах. Для ведения агитационно-пропагандистской работы были созданы две подпольные типографии в Кишинёве и одна в Бендерах. Выпускалось много листовок с разоблачением политики оккупантов, местных помещиков и буржуазии, с призывом объединиться на борьбу против угнетателей.

Упорно боролось против оккупантов и их прислужников крестьянство. Несмотря на карательные экспедиции, крестьяне отказывались возвращать помещикам земли, полученные ими от Советской власти. Между крестьянами и оккупантами происходили многочисленные вооружённые столкновения. В 1918 г. в селе Болдурешты крестьяне, возмущённые грабежом, обезоружили большой румынский обозный отряд. В середине 1918 г. вспыхнуло восстание в селе Горешты, Кишинёвского уезда. Крестьяне оказали сопротивление румынским войскам. Им удалось обратить румынских солдат в бегство. На помощь разгромленному румынскому отряду пришло подкрепление, и восстание было потоплено в крови.

На севере Бессарабии развернулась борьба крестьян против австро-венгерских захватчиков. В ноябре 1918 г. происходят волнения в ряде сёл Измаильского уезда. Выступления крестьян подавлялись с беспримерной жестокостью. Как указано в одной из нот Советского правительства, «тысячи крестьян были расстреляны и их деревни сожжены артиллерией». Но зверства оккупантов ещё больше усиливали ненависть к интервентам, укрепляли и сплачивали народ на борьбу за своё освобождение.

## § 2. БОРЬБА ТРУДЯЩИХСЯ МОЛДАВИИ ПРОТИВ АВСТРО-ГЕРМАНСКИХ ОККУПАНТОВ в 1918 году

**Брестский мир.**

Исторический декрет о мире, принятый II Всероссийским съездом Советов, предлагал всем воюющим народам и их правительствам прекратить войну и приступить к ведению переговоров о заключении демократического мира. Чтобы окончательно упрочить Советскую власть, нужно было покончить с войной.

Однако правительства США, Англии, Франции отказались принять мирные предложения Советского правительства. Империалисты Антанты хотели продолжения империалистической войны до «победного конца» и, одновременно, рассчитывали на удушение Советской власти вооружёнными силами австро-германского блока. «Именно англо-французская и американская буржуазия,—указывал В. И. Ленин,— не приняла нашего предложения, именно она отказалась даже разговаривать с нами о



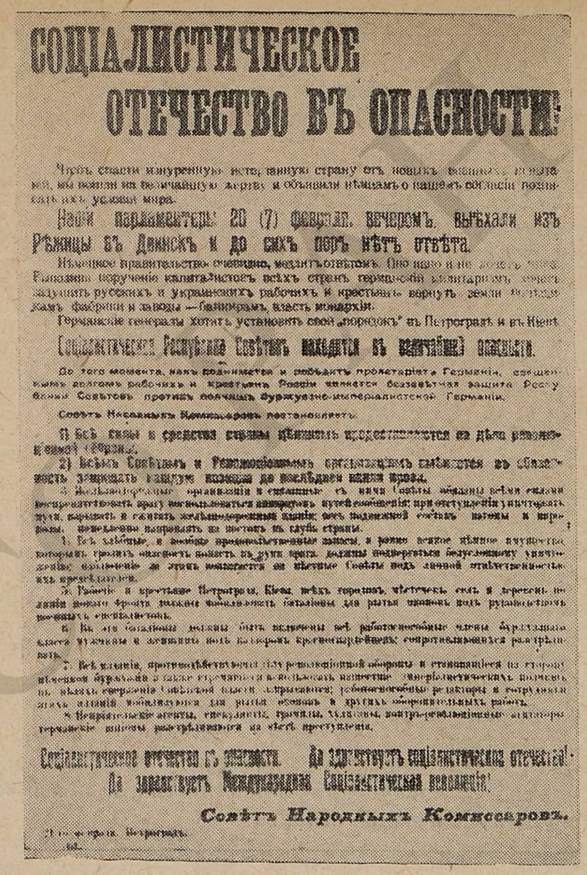

СОЦІАЛИСТИЧЕСКОЕ
ОТЕЧЕСТВО ВЪ ОПАСНОСТИ!

Чтобъ спасти измученную, истерзанную страну отъ новыхъ [illegible], мы пошли на величайшую жертву и объявили німцамъ о нашемъ согласіи подписать [illegible] условія мира.

Наши парламентеры 20 (7) февраля вечеромъ выѣхали изъ Рѣжицы въ Двинскъ и до сихъ поръ нѣтъ отвѣта.

Німецкое правительство очевидно, медлитъ отвѣтомъ. Оно идетъ на [illegible] Германіи поручение капиталистовъ всѣхъ странъ германской контрреволюціи, [illegible] задушить русскихъ и украинскихъ рабочихъ и крестьянъ вернуть землю [illegible] фабрикъ и заводовъ — банкирамъ власть монархіи.

Германскіе генералы хотятъ установить свой „порядокъ" въ Петроградѣ и въ Кіевѣ.

Соціалистическая Республика Совѣтовъ находится въ величайшей опасности.

До того момента, какъ [illegible] и побѣдитъ пролетаріатъ Германіи, [illegible] рабочихъ и крестьянъ Россіи является безусловная защита Республики Совѣтовъ противъ полчищъ буржуазно-имперіалистской Германіи.

Совѣтъ Народныхъ Комиссаровъ постановляетъ:

1) Всѣ силы и средства страны [illegible] исключительно на дѣло [illegible] Германіи.

2) Всѣмъ Совѣтамъ и Революціоннымъ организаціямъ [illegible] до послѣдняго [illegible] крови.

3) Желѣзнодорожныя организаціи [illegible] Совѣты [illegible] путей сообщенія; при отступленіи уничтожать пути, вагоны и [illegible] всѣ подвижной составъ [illegible] и пушки.

4) Всѣ [illegible] и [illegible] продовольственные запасы, а равно всякое [illegible] имущества, которыя [illegible] должны подвергаться безусловному уничтоженію [illegible] Совѣты подъ личной отвѣтственностью [illegible].

5) Рабочіе и крестьяне Петрограда, Кіева, всѣхъ городовъ, мѣстечекъ, селъ и деревень [illegible] фронта должны [illegible] батальоны для рытья окоповъ подъ руководствомъ [illegible].

6) [illegible] всѣ работоспособные члены буржуазнаго класса [illegible] на [illegible] сопротивляющихся [illegible].

7) Всѣ [illegible] оборонительной обороны и стоящіяся на стороне [illegible] [illegible] контрреволюціонныя [illegible] [illegible] [illegible]

Немецкие империалисты предъявили Советской стране грабительские условия мира. Они стремились захватить огромные территории России, а Польшу, Прибалтику и Украину с левобережными районами Молдавии хотели превратить в зависимые от Германии государства.

Чтобы дать стране передышку, необходимую для укрепления Советской власти, для организации Красной Армии, для перехода к мирному социалистическому строительству, ЦК Коммунистической партии и Советское правительство согласились принять условия кайзеровской Германии.

Империалисты Антанты и внутренняя контрреволюция стремились сорвать брест-литовские мирные переговоры и поставить под удар германского империализма неокрепшую ещё Советскую власть. Этого же добивались и презренные враги Советской власти — троцкисты и бухаринцы.

Воспользовавшись предательством Троцкого, германские империалисты отказались вести переговоры с прибывшей в Брест-Литовск делегацией Советского правительства Украины и заключили 9 февраля 1918 г. «мирный договор» с контрреволюционной украинской «Центральной Радой». По этому договору Рада обязалась превратить Украину с левобережными районами Молдавии в колонию германского империализма. После подписания этого договора германские империалисты ультимативно потребовали от советской делегации принятия предъявленных ими грабительских условий мира.

Вопреки прямой директиве В. И. Ленина, требовавшего от имени ЦК Коммунистической партии подписать мир, Троцкий предательски сорвал мирные переговоры. 18 февраля 1918 г. Германия нарушила соглашение о перемирии и перешла в наступление против Советской страны.

Вероломное нападение германских империалистов на Советскую республику вызвало мощный революционный подъём в стране. 21 февраля 1918 г. Советское правительство опубликовало декрет «Социалистическое отечество в опасности». В декрете говорилось: «...священным долгом рабочих и крестьян России является беззаветная защита республики Советов против полчищ буржуазно-империалистической Германии»[1].

По призыву Советского правительства на борьбу с германскими империалистами поднялись миллионные массы трудящихся нашей страны. 23 февраля под Нарвой и Псковом Красная Армия дала решительный отпор германскому хищнику. Эта историческая победа была ознаменована как дата рождения Красной Армии. После первого сокрушительного удара Красной Армии германские империалисты согласились на заключение мира. Но они предъявили Советской республике ещё более грабительские требования, чем прежде. Учитывая сложившуюся

[1] В. И. Ленин, Соч., т. 27, изд. 4, стр. 13.



обстановку, Советское правительство было вынуждено принять эти тяжёлые условия германского правительства.

3 марта 1918 г. Советское правительство подписало мирный договор с Германией и её союзниками.

По этому договору к Германии отходили Польша, Литва, Латвия, Эстония, часть Белоруссии. Украина с входящими в её состав левобережными районами Молдавии отделялась от Советской России и превращалась в зависимое от Германии государство. Турции передавались Карс, Ардаган и Батум с прилегающими округами. Советская республика должна была демобилизовать армию и флот и уплатить Германии громадную контрибуцию. Так безмерно дорого обошлось Советскому государству чудовищное предательство троцкистов и бухаринцев.

Для окончательного решения вопроса о мире был созван VII съезд партии, который состоялся 6—8 марта 1918 г. Съезд подтвердил правильность ленинской линии в вопросе о Брестском мире и утвердил подписанный Советской властью мирный договор с Германией. Съезд осудил предательскую политику Троцкого и Бухарина, заклеймил их попытку продолжать на самом съезде раскольническую работу.

IV Чрезвычайный Всероссийский съезд Советов, собравшийся в середине марта 1918 г., ратифицировал Брестский договор.

Несмотря на тягчайшие условия, мирный договор всё же имел для Советской страны громадное значение. Партия вывела Советскую республику из-под удара германского империализма, спасла завоевания Великой Октябрьской социалистической революции, отстояла государственную независимость нашей Родины, дала возможность выиграть время для укрепления Советской власти, для приведения в порядок хозяйства страны, для создания и укрепления Красной Армии.

В статье «Несчастный мир» В. И. Ленин писал: «Невыносимо тяжелы условия мира. А все же история возьмет свое...

За работу организации, организации и организации. Будущее, несмотря ни на какие испытания,— за нами»[1]. История полностью подтвердила это предвидение В. И. Ленина.

**Оккупация австро-германскими войсками Украины и левобережных районов Молдавии.**

После подписания Брестского мирного договора германские империалисты не унимались, они продолжали свою агрессивную политику против Страны Советов.

Кайзеровская Германия, при участии Австро-Венгрии, в феврале 1918 г. предприняла поход на Советскую Украину. Оккупанты хотели не только получить хлеб, мясо, сырьё, но и, главным образом, свергнуть Советскую власть на Украине и восстановить власть помещиков и капиталистов.

[1] В. И. Ленин, Соч., т. 27, изд. 4, стр. 32.

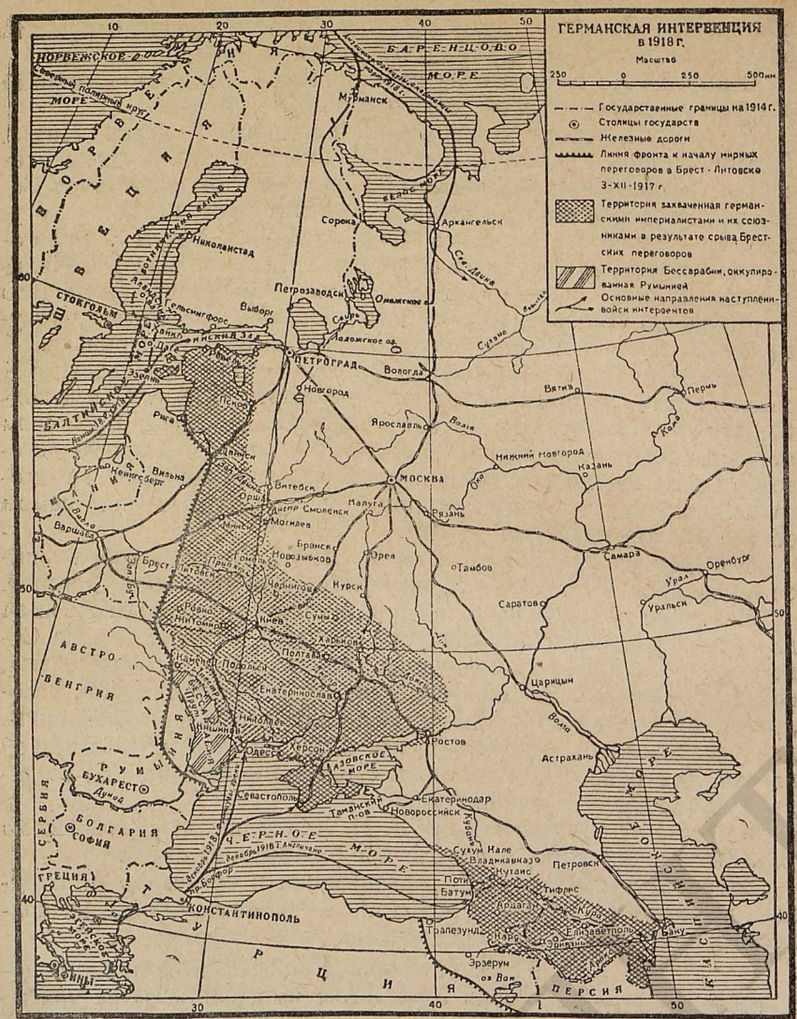


Германская интервенция в Советскую республику в 1918 г.

«Империалисты Австрии и Германии,— писал И. В. Сталин,— несут на своих штыках новое, позорное иго, которое ничуть не лучше старого, татарского,— таков смысл нашествия с Запада»[1].

Начав свой разбойничий поход на Советскую Украину, австро-германские империалисты захватили Северную Бессарабию, в том числе и часть территории нынешних районов Молдавии: Липканского, Бричанского, Единецкого, Окницкого и Атакского. Одновременно австро-германские империалисты двинули часть своих войск на Украину через Румынию и оккупированную ею территорию Бессарабии к железнодорожным магистралям Рыбница-Бирзула-Одесса и Бендеры-Тирасполь-Одесса.

[1] И. В. Сталин, Соч., т. 4, стр. 46.



Нашествие австро-германских империалистов вызвало мощный революционный подъём трудящихся масс Украины и Молдавии.

«Против иноземного ига, идущего с Запада, Советская Украина подымает освободительную **отечественную** войну,— таков смысл событий, разыгрывающихся на Украине»[1], — писал И. В. Сталин.

Деятельное участие в борьбе против интервентов, наряду с отрядами Красной Армии, принимали партизаны и красногвардейцы, отступившие из оккупированной румынскими боярами Бессарабии. Славные боевые подвиги совершил в это время кавалерийский отряд Г. И. Котовского, действовавший в районе Тирасполя.

Кровопролитное сражение с австро-германскими захватчиками произошло в начале марта 1918 г. в районе железной дороги Слободка-Борщи-Бирзула. Советские отряды остановили продвижение австро-германских полчищ и отбросили их назад. Станции Слободка и Борщи несколько раз переходили из рук в руки. Во время боёв были повреждены германские броневые поезда. Но противник, подтянув значительные силы, снова перешёл в наступление. Советские отряды отступали с боями, нанося большие потери врагу. Отряд Г. И. Котовского, отрезанный оккупантами в районе Тирасполя, прорвался через Раздельную и соединился с частями Красной Армии.

К середине марта 1918 г. были захвачены левобережные районы Молдавии[2]. К концу апреля вся Украина находилась под пятой оккупантов.

Но героическая борьба трудящихся с иноземными поработителями и их сообщниками продолжалась с ещё большей силой. Оценивая перспективы этой борьбы, И. В. Сталин писал: «Короткий удар», которым немцы рассчитывали убить сразу двух зайцев (и хлеб получить, и Советскую Украину сломить), имеет все шансы превратиться в затяжную войну иноземных поработителей с двадцатимиллионным народом Украины, у которого хотят отнять хлеб и свободу...

[1] И. В. Сталин, Соч., т. 4, стр. 47.

[2] Нынешний Каменский район входил тогда в состав Ольгопольского уезда Подольской губернии; Рыбницкий район — в состав Балтского уезда, Подольской губернии; а Дубоссарский, Григориопольский, Тираспольский и Слободзейский районы — в состав Тираспольского уезда Херсонской, а потом Одесской губерний.

Нужно ли еще доказывать, что **отечественная** война, начатая на Украине, имеет все шансы рассчитывать на всемерную поддержку со стороны всей Советской России?»[1].

В оккупированных районах Украины и Молдавии австро-германские империалисты восстановили господство помещиков и капиталистов.

Вначале оккупанты пытались действовать через Центральную украинскую Раду, но, убедившись в её бессилии подавить революционное движение, они разогнали её и установили диктатуру гетмана Скоропадского.

На оккупированной территории Украины и Молдавии с рабочими обращались, как с рабами. Был введён 12—14-часовой рабочий день. Преследовались и подвергались разгрому рабочие организации. Крестьяне вынуждены были платить огромные контрибуции, работать на помещичьих полях. Против крестьян посылались карательные отряды. Зверские расправы и экзекуции над жителями украинских и молдавских сёл приняли массовый характер. Так, например, чтобы заставить крестьян села Маркоуцы уплатить местному помещику 69 тыс. руб. за причинённые ему «убытки», прибывший в село карательный отряд австро-венгерских солдат учинил дикую расправу над жителями. Были подвергнуты телесному наказанию 44 человека.

Австро-германские империалисты установили на оккупированной Украине и в Молдавии грабительский колониальный режим виселиц, расстрелов, насилия, нищеты, голода. Истребление мирного населения стало обычным явлением. Когда в начале мая 1918 г. мирные жители задержали на базаре в м. Липканы австрийского солдата, пытавшегося убить женщину, и препроводили его в комендантское управление, они были встречены выстрелами. В результате оказалось много раненых и убитых. Повсюду свирепствовали военно-полевые суды.

Даже гетманские власти Херсонской губернии вынуждены были признать, что австро-германские войска непрерывно грабили крестьян, забирали всё, что попадалось им на глаза. В июле 1918 г. проходивший через село Коротное, Тираспольского уезда, отряд австро-германских войск отнял у крестьян 820 пудов хлеба, другие отряды забрали у крестьян села Суклеи 691 пудов, в с. Парканах—487 пудов зерна и т. д. В с. Дойбаны, Дубовской волости, Тираспольского уезда, за несвоевременную поставку крестьянами подвод для перевозки награбленного, австро-венгерские оккупанты сожгли дома крестьян.

Грабительская политика оккупантов и их лакеев оставила население оккупированных районов Молдавии без продовольствия и семян. В конце августа 1918 г. из Глиннской волости сообщалось, что в селе Карманово нет и пяти хозяев, которые могли бы засеять поля и прокормить свои семьи до нового урожая.

[1] И. В. Сталин, Соч., т. 4, стр. 47.



**Борьба против австро-германских оккупантов и их прислужников.**

Освободительная отечественная война против австро-германских оккупантов была одновременно и борьбой против буржуазно-помещичьей контрреволюции за восстановление Советской власти. Вдохновителем, организатором и руководителем этой борьбы была партия большевиков.

1 мая 1918 г. рабочие Рыбницкого сахарного завода организовали демонстрацию с красными знамёнами. Демонстрация была подавлена вооружённой силой. Митинги и демонстрации против оккупантов и их лакеев проводились в этот день и в других местах Украины и Молдавии.

Крестьяне приднестровских сёл Ольгопольского уезда (Каменка, Грушка, Хрустовая и др.) отказались признать власть помещиков. Последние обратились за помощью к оккупационным властям, требуя немедленного разоружения населения, увеличения численности находящихся в уезде австро-венгерских войск и командирования в каждое село по 2—3 австрийских жандарма.

В мае-июне 1918 г. усилилась борьба крестьян против помещиков, гетманских властей и оккупантов в северных районах Молдавии и Тираспольском уезде. В с. Окница (Северная Бессарабия) крестьяне, вооружённые кольями и лопатами, оказали сопротивление австрийским властям, производившим оценку «убытков» после разгрома имения местного помещика. Волнение было жестоко подавлено австро-германскими войсками.

На оккупированной территории Украины и Молдавии под руководством большевиков организовывались красные партизанские отряды. Партизаны атаковывали австро-германские гарнизоны, нападали на «державную варту»[1], громили карательные отряды оккупантов и гетманцев, пускали под откос вражеские поезда, разрушали связь. В июне 1918 г. был взорван большой артиллерийский склад на ст. Окница.

Со второй половины 1918 г. народная борьба на Украине и в Молдавии приняла ещё более широкий размах. Этому содействовало организационное оформление Коммунистической партии (большевиков) Украины на I съезде большевистских партийных организаций Украины, состоявшемся в Москве 5—12 июля 1918 г. В украинскую партийную организацию вошли и большевики левобережных районов Молдавии.

I съезд КП(б) Украины наметил обширную программу действий по руководству освободительной борьбой трудящихся масс. Съезд указал на необходимость создания на местах подпольных ревкомов под руководством Украинского центрального Военно-революционного комитета. Главной задачей партии на оккупированной территории являлась организация «вооруженного восстания рабоче-крестьянских масс против их угнетателей».

[1] Гетманская полиция.

В резолюции съезда указывалось, что задачей партии на Украине является борьба «за революционное объединение Украины с Россией, на началах пролетарского интернационализма в пределах Российской Советской Социалистической Республики».

Руководствуясь решениями I съезда КП(б)У, подпольные большевистские организации развернули массовое партизанское движение на Украине и в Молдавии. Подпольные партийные организации и ревкомы оккупированных районов Молдавии действовали под руководством Одесского обкома КП(б)У и Одесского ревкома.

Самое активное участие в организации партизанского движения против австро-германских захватчиков и их прислужников принял славный сын молдавского народа Г. И. Котовский, который по поручению Одесского обкома КП(б)У создал в Приднестровье и в окружающих Одессу населённых пунктах партизанские отряды и боевые дружины.

В июле 1918 г. началась всеобщая забастовка железнодорожников Украины, продолжавшаяся свыше месяца. В ней участвовали железнодорожники Тираспольского уезда и участка Рыбница—Слободка. Эта забастовка парализовала транспорт. В знак солидарности с железнодорожниками Украины забастовали и железнодорожники Бессарабии.

Бастующим железнодоржникам Украины и Молдавии оказали большую моральную и материальную поддержку рабочие Советской России. Ими было собрано в фонд помощи бастующим полтора миллиона рублей. В обращении Всероссийского Центрального Совета Профессиональных Союзов ко всем рабочим и служащим Советской России говорилось: «Товарищи рабочие и служащие, все на помощь железнодорожникам Украины! Пусть братская помощь голодных рабочих Великороссии бастующим украинским товарищам явится ярким доказательством нерушимости пролетарской солидарности, единства и неразрывности российского рабочего движения».[1]

Только после кровавых репрессий австро-германским оккупантам и гетманским войскам удалось разгромить забастовку железнодорожников.

Развёртыванию массовой борьбы трудящихся Украины и Молдавии против оккупантов и буржуазно-помещичьей контрреволюции в огромной мере способствовали успехи Красной Армии на фронтах гражданской войны.

Центральный Комитет Коммунистической партии неустанно направлял всенародную борьбу рабочих и крестьян Украины и Молдавии с австро-германскими оккупантами. Ещё летом 1918 г. В. И. Ленин вызвал к себе видного организатора партизанских отрядов на Украине. Н. А. Щорса и дал ему указания усилить

[1] Газета «Правда» от I августа 1918 г.



борьбу с австро-германскими захватчиками и создать из украинских повстанцев регулярные воинские части.

Происходивший в Москве в октябре 1918 г. II съезд КП(б)У призвал трудящиеся массы Украины к борьбе с оккупантами. Съезд также выдвинул задачу ещё шире развёртывать разъяснительную работу среди германских и австро-венгерских солдат.

Большевистские подпольные организации и ревкомы направляли в австро-германские части своих агитаторов, распространяли среди солдат листовки, воззвания. Под влиянием большевистской агитации австро-германские солдаты революционизировались, армия оккупантов разлагалась.

Успехи Красной Армии в борьбе с внутренней и внешней контрреволюцией, всё усиливающаяся борьба народных масс Украины, разложение и революционизирование оккупационных войск заставили австро-германское командование начать отвод своих частей с оккупированной территории.

К началу ноября 1918 г. отечественная война украинских и молдавских рабочих и крестьян, возглавляемая партией большевиков, привела к изгнанию австро-германских оккупантов из Украины и Молдавии, приблизила падение гетманщины. 9 ноября 1918 г. в Германии произошла буржуазная революция, а 11 ноября Германия признала себя побеждённой и капитулировала.

Военное поражение Германии имело двоякое значение для Советской республики. С одной стороны, оно развязывало руки империалистам Антанты и давало им возможность переключить все свои силы на борьбу против Советской власти. С другой стороны, военное поражение Германии позволило Советской власти аннулировать грабительский Брестский мир и укрепить своё военно-политическое положение.

Советская Россия оказала прямую, непосредственную помощь трудящимся Украины и Молдавии в изгнании оккупантов и в восстановлении власти Советов. Центральный Комитет Коммунистической партии поручил И. В. Сталину, только что вернувшемуся из Царицына, организовать Украинский фронт.

20 ноября 1918 г. было образовано Временное рабоче-крестьянское правительство Украины, в состав которого вошли К. Е. Ворошилов, Ф. А. Сергеев (Артём) и другие. В этот же день украинские повстанческие дивизии перешли в наступление. Им на помощь двинулась из Советской России Красная Армия. 29 ноября 1918 г. Украинское Советское правительство опубликовало манифест, в котором провозгласило свержение гетмана и установление Советской власти на Украине. Оценивая значение манифеста Украинского Советского правительства, И. В. Сталин писал: «Манифест» Украинского Советского правительства, возвращающий крестьянам помещичьи земли, рабочим—фабрики и заводы, всем трудящимся и эксплуатируемым—полную свободу,—этот исторический «Манифест» пронесется громом по Украине

на страх врагам Украины, прозвучит благодатным колокольным звоном на радость и утешение угнетённым сынам Украины»[1].

Дело шло к окончательному изгнанию оккупантов, к свержению гетманщины и восстановлению Советской власти на всей Украине и в левобережных районах Молдавии.

## § 3. РАЗГРОМ БУРЖУАЗНО-НАЦИОНАЛИСТИЧЕСКОЙ ДИРЕКТОРИИ. ПРОВАЛ ИНТЕРВЕНЦИИ АНТАНТЫ НА ЮГЕ УКРАИНЫ И В МОЛДАВИИ ВЕСНОЙ 1919 г. ВОССТАНОВЛЕНИЕ СОВЕТСКОЙ ВЛАСТИ В ВОСТОЧНЫХ РАЙОНАХ МОЛДАВИИ

**Захват левобережных районов Молдавии петлюровской директорией и интервентами Антанты.**

Империалисты стран Антанты вместе с внутренней контрреволюцией приняли все меры к тому, чтобы не допустить утверждения Советской власти на Украине. Они намеревались занять место австро-германских оккупантов, использовать территорию Украины как военный плацдарм для наступления на Советскую Россию.

В середине ноября 1918 г. украинские помещики и буржуазия создали так называемую директорию во главе с презренным врагом народа Петлюрой. Директория, прикрываясь демагогическими обещаниями, повела борьбу за захват власти. О создавшейся обстановке на Украине И. В. Сталин писал:

«В то время, как немецкий империализм доживает последние дни, а «гетманство» переживает последние судороги, англо-французский империализм сосредоточивает войска и готовит десант в Крыму для оккупации Украины. Они, англо-французские империалисты, хотят занять теперь вакантное место немецких оккупантов Украины. Вместе с тем всплывает на поверхность «Украинская директория», во главе с авантюристом Петлюрой, с лозунгом старой «самостийности» на «новый» лад,— новая, более удобная чем «гетманство» ширма для новой англо-французской оккупации Украины!»[2]

В конце ноября и начале декабря 1918 г. контрреволюционная петлюровская директория установила свою власть на значительной территории Украины и в левобережных районах Молдавии. В это время в Одессе высадились первые войска Антанты. К концу января 1919 г. интервенционистские войска захватили южную часть левобережной Молдавии с городом Тирасполем. Северную часть левобережья занимали петлюровцы.

В захваченных районах Украины и Молдавии петлюровская директория вела контрреволюционную, антинародную политику. Петлюровские атаманы жестоко расправлялись с рабочими и

[1] И. В. Сталин, Соч., т. 4, стр. 175.

[2] И. В. Сталин, Соч., т. 4, стр. 176.



трудящимися крестьянами. Кровавый террор петлюровских бандитов был направлен в первую очередь против большевиков. Петлюровцы разжигали звериный шовинизм, устраивали погромы. Они подписали договор с империалистической Францией о совместной борьбе против Советской власти и поставили под контроль французских империалистов всю экономику Украины.

На занятой интервентами, белогвардейцами и петлюровцами территории орудовали многочисленные агенты США, представители различных американских промышленных и торговых фирм, которые уже рассматривали юг России, как свою добычу. Американские, английские и французские империалисты расхищали богатства юга России.

**Хотинское восстание.**

В оккупированной Бессарабии ширилась народная борьба против румынских оккупантов. В конце 1918 г. большевистская организация призвала трудящихся готовиться к вооружённому изгнанию оккупантов. «Товарищи рабочие и крестьяне Бессарабии, — говорилось в воззвании большевистской организации,— зорька занялась. Время пашню косить. Но как не под силу одному снять всю жатву в Бессарабии, так не под силу освободить её от ненавистных поработителей. Поэтому, товарищи, организуйтесь для борьбы. Выбирайте всюду в сёлах и городах революционные комитеты, организуйте боевые дружины...»

Листовка заканчивалась словами:

«Да здравствует освобождённая Бессарабия!

Да здравствует власть рабочих и крестьян Бессарабии!

Да здравствует Российская Федеративная Советская Республика!»

Под руководством большевистской организации в городах и многих сёлах Бессарабии в конце 1918 г. создаются Военно-революционные комитеты и боевые отряды. В городе Бендеры среди рабочих Днестровского пароходства был создан подпольный Совет рабочих депутатов. В некоторых сёлах и местечках Хотинского уезда возникли подпольные Советы крестьянских депутатов. Народные массы Хотинского и Сорокского уездов стали готовиться к вооружённому восстанию против оккупантов и их приспешников — местных помещиков и капиталистов.

Во второй половине декабря 1918 г. происходят отдельные вооружённые столкновения с оккупантами. Борьба трудящихся против своих поработителей нарастала изо дня в день. Рабочие Хотина, железнодорожники и трудовые массы крестьянства боролись за восстановление Советской власти, за землю.

Хотинское восстание началось в ночь на 23 (10) января 1919 г. Отряд повстанцев в несколько сот человек из села Рукшино начал продвигаться к Днестру, с задачей захватить мосты у села Атаки. В это время другой отряд, состоящий из хотинских беженцев с подольской стороны Днестра, бросился на румынские укрепления прямо к мосту и захватил его. Румынские солдаты бежали.

В эту же ночь повстанцы заняли г. Хотин. Власть в городе перешла в руки восставших. Немедленно началось формирование вооружённых отрядов. За один день было вооружено до 5 тысяч трудящихся. Силы повстанцев только по Хотинскому уезду вскоре выросли до 10 тыс. человек. Восстанием были охвачены Хотинский и часть Сорокского уездов.

Однако отсутствие большевистской организации в Хотинском и Сорокском уездах дало возможность петлюровским агентам пробраться в подпольные революционные организации рабочих и крестьян, затормозить развёртывание революционных событий. Это использовали румынские оккупанты. Они сосредоточили в районе восстания крупные воинские части, получили помощь от оккупационных французских войск и перешли в наступление.

Рабочие и трудящиеся крестьяне оказывали оккупантам упорное сопротивление. Ожесточённые бои произошли у сёл Сталинешты, Ленкоуцы, Каленкоуцы, у местечка Атаки, ст. Окница и т. д. Под натиском превосходящих вооружённых сил противника отряды повстанцев вынуждены были отступить.

31 января 1919 г. после героического сопротивления повстанцы оставили Хотин. До 60 тысяч повстанцев с семьями переправились через Днестр, ведя бои с петлюровскими бандами. Многие из участников Хотинского восстания впоследствии влились в Красную Армию и боролись против врагов Советской России.

Оккупанты и петлюровские банды учинили дикую расправу над восставшими рабочими и крестьянами. Многие сёла — Пригородок, Ширеуцы, Ленкоуцы, Корестенцы, Владичи, Атаки, Ставчаны, Рукшино и другие — были превращены в пепелища. Только убитых повстанцев насчитывалось более 11 000 человек.

Хотинское восстание, несмотря на поражение, имело огромное значение в истории освободительного движения в Бессарабии. Это было первое массовое выступление трудящихся Бессарабии против классового и национального гнёта, за воссоединение с Советской Родиной.

**Изгнание петлюровцев и интервентов Антанты из левобережных районов Молдавии.**

Одесский областной комитет КП(б)У и ревком непосредственно руководили борьбой трудящихся левобережных районов Молдавии. Издаваемая областным комитетом подпольная газета «Одесский коммунист», большевистские листовки и воззвания разоблачили антинародную, контрреволюционную политику петлюровской директории и призывали трудящихся на борьбу с иноземными поработителями и их прислужниками.

На состоявшейся в начале февраля 1919 г. подпольной областной партийной конференции в Одессе участвовали и делегаты подпольных большевистских организаций Молдавии и, в частности Кишинёва, Тирасполя и Бендер. Конференция приняла решение об усилении партизанской борьбы против интервентов, дезорганизации их тыла и захвате власти на местах.



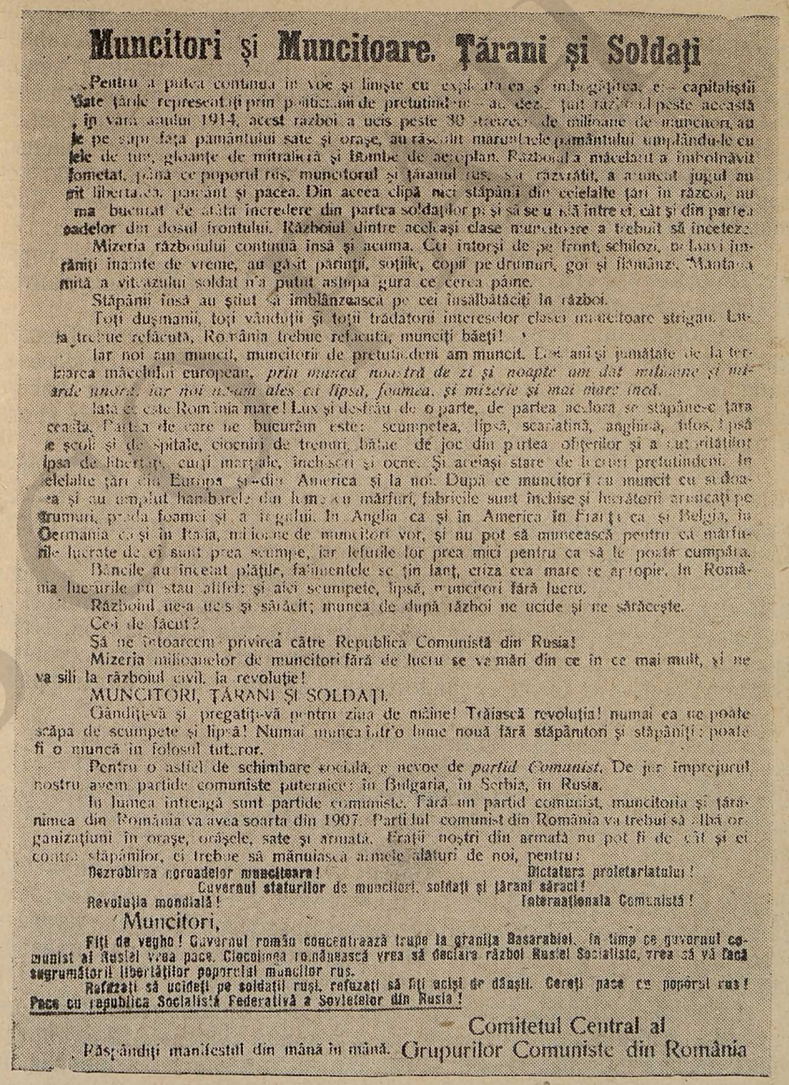

**Muncitori și Muncitoare. Țărani și Soldați**

Pentru a putea continua în voe și liniște cu exploatarea și îmbogățirea lor — capitaliștii state țărde reprezentați prin politicianii de pretutindeni — au dezlănțuit peste această în vara anului 1914, acest război a ucis peste 30 douăzeci de milioane de muncitori, au le pe suprafața pământului sate și orașe, au răscolit mormintele pământului umplându-le cu jele de tun, gloanțe de mitraliera și bombe de aeroplan. Războiul a măcelărit și îmbolnăvit foametat, pănă ce poporul rus, muncitorul și țăranul rus, s-au răzvrătit, a aruncat jugul au sit libertatea, pământ și pacea. Din acea clipă nici stăpânii din celelalte țări în război, nu ma bucurat de atâta încredere din partea soldaților și și s-au luat între ei, cât și din partea oadelor din dosul frontului. Războiul dintre aceleași clase muncitoare a trebuit să înceteze.

Mizeria războiului continua însă și acuma. Cei întorși de pe front, schilozi, bolnavi înrămiți înainte de vreme, au găsit părinții, soțiile, copii pe drumuri, goi și flămânzi. Mantaua mită a viteazului soldat n'a putut astupa gura ce cerea pâine.

Stăpânii însă au știut să îmblânzească pe cei înșelăbătăciți la război.

Toți dușmanii, toți vânduții și toții trădătorii intereselor claselor muncitoare strigau. Lumea trebue refăcută, România trebue refăcută, muncitori băeți!

Iar noi am muncit, muncitorii de pretutindeni am muncit. Patru ani și jumătate de la terminarea măcelului european, *prin munca noastră de zi și noapte am dat mulțime și mizerie unora, iar noi n-am ales ca lipsă, foamea, și mizerie și mai mare încă.*

Iata ce este România mare! Lux și desfrâu de o parte, de partea acelora se stăpânesc țara ceasta. Partea de care ne bucurăm este: scumpetea, lipsă, scarlatină, anghină, tifos, lipsă de școli și de spitale, cioburi de tenuri, bănci de joc din partea obștilor și a autorităților lipsa de libertăți, cuți marțiale, închisori și ocne. Și aceiași stare de lucruri pretutindeni. În celelalte țări din Europa și din America și la noi. După ce muncitorii au muncit cu sudoarea și au umplut hambarele din lume cu mărfuri, fabricile sunt închise și lucrătorii aruncați pe drumuri, prada foamei și a frigului. În Anglia ca și în America în Franța ca și Belgia, în Germania ca și în Rusia, milioane de muncitori vor, și nu pot să muncească pentru că mărfurile lucrate de ei sunt prea scumpe, iar lefurile lor prea mici pentru ca să le poată cumpăra.

Băncile au încetat plățile, fabricile se țin lanț, criza cea mare se apropie. În România lucrurile nu stau altfel: și aici scumpete, lipsă, muncitori fără lucru.

Războiul nea ucis și sărăcit; munca de după război ne ucide și ne sărăcește.

Ce-i de făcut?

Să ne întoarcem privirea către Republica Comunistă din Rusia!

Mizeria milioanelor de muncitori fără de lucru se va mări din ce în ce mai mult, și ne va sili la războiul civil, la revoluție!

MUNCITORI, ȚĂRANI ȘI SOLDAȚI.

Gândiți-vă și pregătiți-vă pentru ziua de mâine! Trăiască revoluția! numai ea ne poate scăpa de scumpete și lipsă! Numai munca într'o lume nouă fără stăpânitori și stăpâniți; poate fi o muncă în folosul tuturor.

Pentru o astfel de schimbare socială, e nevoe de *partid Comunist.* De jur împrejurul nostru avem partide comuniste puternice: în Bulgaria, în Serbia, în Rusia.

În lumea întreagă sunt partide comuniste. Fără un partid comunist, muncitorimea și țărănimea din România va avea soarta din 1907. Partidul comunist din România va trebui să aibă organizațiuni în orașe, orășele, sate și armata. Frații noștri din armată nu pot fi de cât și ei contra stăpânilor, ei trebue să mânuiască armele alături de noi, pentru:

Dezrobirea norodelor muncitoare! Dictatura proletariatului!
Guvernul staturilor de muncitori, soldați și țărani săraci!
Revoluția mondială! Internaționala Comunistă!

Muncitori,

Fiți de veghe! Guvernul român concentrează trupe la granița Basarabiei. În timp ce guvernul comunist al Rusiei vrea pace. Clocotinea românească vrea să declare război Rusiei Socialiste, vrea că vă facă sugrumătorii libertăților poporului muncitor rus.

Refuzați să ucideți pe soldații ruși, refuzați să fiți uciși de dânșii. Cereți pace cu poporul rus!

Pace cu republica Socialistă Federativă a Sovietelor din Rusia!

Comitetul Central al
Grupurilor Comuniste din România

Răspândiți manifestul din mână în mână.

Подпольная листовка Центрального Комитета Коммунистических Групп Румынии «К рабочим, крестьянам и солдатам» с призывом бороться за мир с РСФСР.

По заданию Одесского ревкома конный отряд красных партизан в несколько сот человек решительным ударом выбил 30 января 1919 г. интервентов из Тирасполя. В городе была установлена власть большевистского ревкома, который принял решительные меры против местной контрреволюции. Были произведены аресты контрреволюционеров, установлен контроль над банками, реквизированы продовольственные склады. Штаб красных партизан объявил добровольную запись трудящихся в отряд, который стал называться отрядом Южной Советской армии. Численность отряда за короткое время выросла в несколько раз.

4 февраля 1919 г. состоялась демонстрация трудящихся города Тирасполя и его окрестностей по случаю изгнания оккупантов и восстановления Советской власти.

Французские и румынские интервенты из района Бендер предприняли наступление на Тирасполь и приднестровские сёла, занятые красными партизанами. Но партизаны отбили наступление интервентов и нанесли им большие потери: было взято в плен 32 и убито около 100 солдат и офицеров.

Солдаты 58-го французского полка 30-й дивизии, направленные 4 февраля 1919 г. в наступление на Тирасполь, отказались сражаться против красных партизан. Наступление, предпринятое французским командованием, провалилось.

Преследуя интервентов, партизаны перешли Днестр и вели бои с противником под Бендерами у с. Кицканы. Трудящиеся г. Бендер и его окрестностей выступили против оккупантов. Партизаны прервали железнодорожное сообщение с оккупированной Бессарабией, где были сосредоточены значительные силы французских интервентов.

Успешные действия красных партизан в районе Тирасполя и Кучурган вызвали переполох в стане интервентов Антанты. Из Одессы на Тирасполь были двинуты значительные силы французских войск, польских легионеров и белогвардейцев с танками и артиллерией.

Красные партизаны оказывали героическое сопротивление врагу. Ожесточённое сражение произошло у Тираспольского вокзала. Однако под давлением численно превосходящих сил противника партизаны 9 февраля 1919 г. с боями отступили из Тирасполя. 59 рабочих были расстреляны интервентами.

Активно боролись с петлюровцами григориопольские, дубоссарские, рыбницкие партизаны. Так, в конце марта 1919 г. партизаны разрушили железнодорожный путь в тылу петлюровцев, в районе станции Слободка. Высланный петлюровцами вспомогательный поезд с бронированным прикрытием подвергся нападению партизанского отряда.

В Одесском подполье в это время вёл героическую борьбу против интервентов Антанты и белогвардейцев Г. И. Котовский. Со своей боевой дружиной он выполнял самые ответственные задания: добывал и переправлял оружие и средства, необходимые



для подпольной революционной работы, устанавливал связи, освобождал арестованных, взрывал железнодорожные пути. За голову легендарного командира дружины интервенты назначили крупную сумму. Для поимки Котовского из Кишинёва были выписаны специальные агенты, хорошо знавшие его в лицо. Но Котовский был неуловим.

Одной из самых смелых операций Г. И. Котовского был налёт на деникинскую контрразведку в Одессе. Переодев своих дружинников в офицерскую форму, Котовский проник в здание контрразведки, завладел архивом, часть документов забрал с собой, часть сжёг.

Большевики Украины и Молдавии проводили большую работу по разложению войск Антанты и Петлюры. При Одесском областном комитете КП(б)У была создана специальная «Иностранная коллегия» для агитации и пропаганды среди антантовских солдат и матросов. Активное участие в деятельности «Иностранной коллегии» приняла героическая французская коммунистка Жанна Лябурб, впоследствии зверски убитая интервентами. В апреле 1919 г. произошло восстание во французском флоте на Чёрном море.

Решающее значение для освобождения Украины и левобережных районов Молдавии имело наступление Красной Армии. 6 февраля 1919 г. советскими частями под командой Н. А. Щорса был освобождён от петлюровцев Киев. Изгнанные из Киева и преследуемые Красной Армией петлюровские банды в панике бежали на запад. На Украине по этому поводу распевали частушку:

«В вагоне директория,
А под вагоном территория».

Весной 1919 г. с петлюровской директорией было в основном покончено. В освобождённых районах Украины и Молдавии была восстановлена Советская власть. Остатки петлюровских банд бежали в Польшу и Румынию.

Под натиском Красной Армии и партизанских отрядов в марте 1919 г. интервенты очистили города Херсон, Николаев, а в начале апреля — Одессу. Часть интервенционистских войск, преследуемая Красной Армией и партизанскими отрядами, отступила к Днестру и ушла в Бессарабию и Румынию. 17 апреля 1919 г. был освобождён г. Тирасполь.

Таким образом, Советская власть, опираясь на поддержку народа, одержала победу над объединёнными силами империалистических государств. «Эта победа, которую мы одержали, вынудив убрать английские и французские войска, — писал В. И. Ленин,—была самой главной победой, которую мы одержали над Антантой. Мы у нее отняли ее солдат» [1].

[1] В. И. Ленин, Соч., т. 30, изд. 4, стр. 189.

После того, как румынские части, действовавшие вместе с французскими и белогвардейскими войсками, были изгнаны с левого берега Днестра и Красная Армия заняла переправы под Тирасполем и Рыбницей, стал вопрос об освобождении Бессарабии от румынских оккупантов и о воссоединении её с Советской Родиной.

1 мая правительства РСФСР и УССР потребовали немедленной эвакуации румынских войск из Бессарабии и предоставления бессарабским рабочим и крестьянам возможности установить свою народную власть.

Однако Бессарабия не была освобождена из-под ига румынских бояр, так как основные вооружённые силы Советского государства были заняты на других решающих фронтах гражданской войны и не могли быть переброшены на освобождение Бессарабии.

**Бендерское восстание.**

В это время большевики Бендер стали деятельно готовиться к вооружённому восстанию. На окраине города, в Борисовке, состоялась конференция бендерских большевиков. Конференция обсудила вопрос о мерах борьбы за восстановление Советской власти в Бендерах.

В апреле 1919 г. в районе Бендер и Каушан велись активные боевые операции партизанских отрядов против оккупантов. Партизаны взорвали железнодорожный мост в районе станции Хаджимус, подожгли воинские составы на станции Бендеры, пустили под откос военный эшелон в районе ст. Злоть и т. д. Большевики продолжали вести усиленную работу по разложению французских войск, эвакуированных в Бессарабию после краха интервенции на Украине.

27 мая небольшой отряд партизан-бессарабцев направился через Днестр к Бендерам. Перестрелка у Днестра послужила сигналом к восстанию рабочих г. Бендер. Рабочие немедленно вооружились и вступили в бой. Важнейшие пункты города вскоре были заняты восставшими. Французские солдаты, расположенные в Бендерах, не только не оказали сопротивления, но многие из них перешли на сторону восставших.

Французские и румынские войска в панике отступили. Город перешёл в руки восставших. Но силы были неравные. Оккупанты, подтянув резервы, подвергли город артиллерийскому обстрелу. Пользуясь громадным перевесом сил, они сломили героическое сопротивление восставших и на другой день заняли город. Сотни рабочих-участников восстания были расстреляны.

Несмотря на поражение, бендерское восстание сыграло огромную роль. Оно доказало неугасимое стремление трудящихся Бессарабии к воссоединению с братскими народами Советской страны.

Непрекращающаяся борьба трудящихся против оккупантов заставила французское командование увести свои войска из Бессарабии — последнего плацдарма Антанты на юге Советской Украины и Молдавии.



Волнения среди французских солдат в Бессарабии, отказ их сражаться против Советской страны — яркий пример интернационализма, международной солидарности трудящихся. Французские солдаты, выступая против интервенции, помогали рабочим и крестьянам Советской страны. Поддерживая Советскую республику, французские солдаты выполняли одновременно свой патриотический долг перед трудящимися массами Франции, кровно заинтересованными в сохранении мира.

**VIII съезд партии.**

В организации отпора внешним и внутренним врагам Советской власти огромную роль сыграл VIII съезд партии, состоявшийся в марте 1919 г. На съезде была принята новая программа партии, идейно и политически вооружившая партию и трудящиеся массы для борьбы за социализм.

VIII съезд определил новую линию партии по отношению к среднему крестьянству. Новая политика требовала от пролетариата опираться на бедноту, держать прочный союз с середняком и вести борьбу с кулаком.

Взятая съездом линия по отношению к основным массам крестьянства, по отношению к середняку, сыграла решающую роль в успешном исходе гражданской войны против иностранной интервенции и её белогвардейских прислужников.

На съезде было уделено много внимания вопросу о строительстве Красной Армии. Съезд дал решительный отпор так называемой «военной оппозиции», которая выступала против создания регулярной Красной Армии, за сохранение пережитков партизанщины в армии. Решения VIII съезда по военному вопросу привели к укреплению Красной Армии.

Весной 1919 г. империалисты Антанты задумали комбинированный поход против советской власти. Главный удар должен был нанести Колчак с востока. С юга намечалось наступление Деникина. Удар на Петроград готовил Юденич.

В апреле 1919 г. Красная Армия нанесла Колчаку серьёзное поражение. Вскоре под ударами советских войск началось отступление колчаковской армии по всему фронту. Красная Армия освобождала от белогвардейцев Урал и Сибирь, одновременно разгромила и отбросила от Петрограда Юденича. Разгром Юденича облегчил борьбу против Колчака, армия которого к концу 1919 г. была окончательно разбита.

Таким образом, первый поход Антанты окончился полным провалом. Своей героической борьбой против внешних и внутренних врагов Советской власти трудящиеся Украины и левобережной Молдавии способствовали разгрому первого похода Антанты.

**Социалистическое строительство в левобережной Молдавии весной и летом 1919 г.**

После изгнания петлюровцев и интервентов Антанты весной 1919 г. в левобережных районах Молдавии, как и в освобождённых районах Украины, была восстановлена Советская власть. Повсюду были организованы ревкомы, действовавшие до избрания местных Советов рабочих и крестьянских депутатов. Создавались комитеты бедноты, организация которых являлась дальнейшим этапом в развёртывании социалистической революции в деревне. Комбеды являлись опорными пунктами диктатуры пролетариата в деревне. Возобновили свою деятельность профсоюзы. Создавались коммунистические организации рабоче-крестьянской молодёжи (в Тирасполе, Рыбнице и других городах и сёлах).

В конце июня 1919 г. на состоявшемся в Киеве первом съезде коммунистических организаций рабоче-крестьянской молодёжи Украины организационно оформился Коммунистический Союз Молодёжи Украины, в который входили и комсомольские организации левобережной Молдавии.

Вместе с трудящимися Украины рабочие и крестьяне левобережных районов Молдавии, под руководством большевиков, приступили к восстановлению разрушенного народного хозяйства.

Большую помощь в деле хозяйственного возрождения Украины и левобережных районов Молдавии оказывала РСФСР.

Для обеспечения Красной Армии и трудящегося населения продовольствием, Украинское Советское правительство ввело на Украине и в левобережных районах Молдавии продразвёрстку. Принимались меры против кулаков, которые отказывались сдавать хлеб государству, прятали его, занимались спекуляцией. Так, в конце июня 1919 г. было обнаружено и конфисковано большое количество хлеба, спрятанного кулаками с. Слободзеи, Тираспольского уезда.

Развёртывалось культурное строительство в левобережных районах Молдавии. Открывались школы, создавались рабочие клубы, библиотеки. Началась работа по ликвидации неграмотности. В Тирасполе в июне—июле 1919 г. была создана специальная комиссия по ликвидации неграмотности, открылись школы для взрослых. Начала издаваться газета «Известия Тираспольского Совета рабочих и крестьянских депутатов».

Хозяйственное и культурное строительство в левобережной Молдавии происходило в условиях ожесточённой борьбы с внешними и внутренними врагами. На Днестре шли непрерывные бои с румынскими захватчиками, которые систематически обстреливали артиллерийским и пулемётным огнём левый берег Днестра, особенно Тирасполь, Дубоссары, Рыбницу, а также переправляли на советский берег диверсионные банды. Советские войска и отряды из трудящегося населения отражали нападения контрреволюционных сил, нередко преследуя их на правом берегу Днестра.



На территории левобережной Молдавии, как и на всей территории Украины шло формирование новых частей Красной Армии. В ряды Красной Армии вливались отряды красных партизан. 3 июля 1919 г. Г. И. Котовский был назначен командиром 2-й пехотной бригады 45-й дивизии. В бригаду Г. И. Котовского влился отряд бессарабских партизан Михаила Нягу, участника Хотинского восстания. Нягу стал командиром кавалерийского дивизиона 2-й пехотной бригады, боевым сподвижником Г. И. Котовского в гражданской войне.

Михаил Няга, командир 1-го полка кавбригады Котовского. Погиб на польском фронте.

Бригада Котовского вела непрерывные бои с петлюровскими бандами и румынскими захватчиками.

Происходивший в июле 1919 г. съезд Советов Одесской губернии, на котором были представлены и Советы Тираспольского уезда, уделил большое внимание оказанию помощи Красной Армии и борьбе с контрреволюцией. Съезд постановил проводить всеобщее военное обучение рабочих и трудящихся крестьян с тем, чтобы обеспечить Красную Армию новыми пополнениями.

## § 4. ПОХОД ДЕНИКИНА И ЕГО РАЗГРОМ. ОСВОБОЖДЕНИЕ ЛЕВОБЕРЕЖНОЙ МОЛДАВИИ

**Захват левобережных районов Молдавии силами контрреволюции.**

После провала первого похода Антанты американские и англо-французские империалисты предприняли второй поход против Советской России. Основной ударной силой в новом походе Антанты стали белогвардейские полчища Деникина.

Летом 1919 г. Деникин начал свой поход против Советской власти. Деникинские полчища широким фронтом наступали на

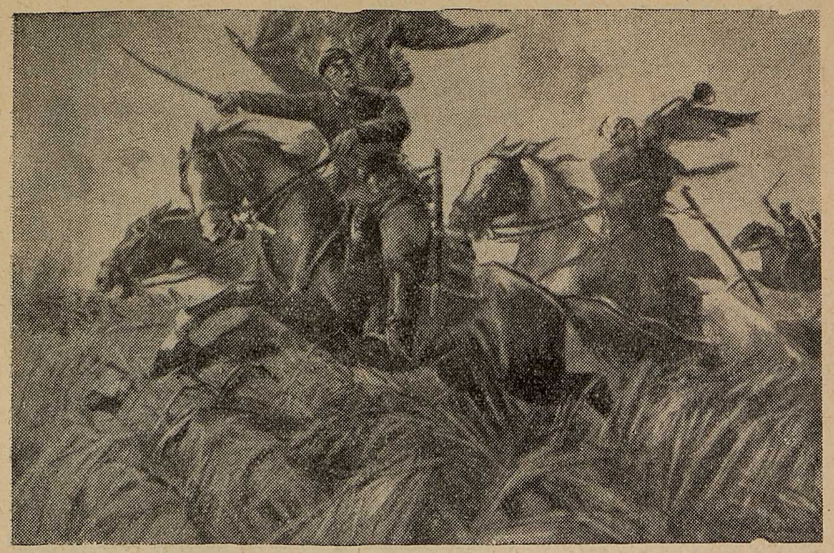

Г. И. Котовский. *С карт. худ. П. Соколова-Скаля.*

Украину. Одновременно с запада на Киев и Одессу шли петлюровские банды.

В левобережных районах Молдавии летом 1919 г. внутренняя контрреволюция усилила свои подрывные действия против Советской власти. Прокатилась волна антисоветских выступлений, особенно кулацких восстаний и еврейских погромов. Эти выступления усиливались по мере приближения деникинцев и петлюровцев. Восстали кулаки сёл Плосское, Малаешты, Красногорка, Комиссаровка, Тея, Спея (в районе Тирасполя), немецких колоний Гликсталь, Страсбург, Баден, Зельц, Кандель и др.

Восставшие кулаки жестоко расправлялись с попавшими в их руки коммунистами, красноармейцами, работниками советских органов, убивали их, закапывали живыми в землю, выкалывали им глаза, зверски пытали.

С кулацкими бандами вели беспощадную борьбу части Красной Армии и отряды трудящихся. Было подавлено восстание кулаков села Плосское (близ Тирасполя). Но положение левобережной Молдавии с каждым днём ухудшалось. С севера двигались петлюровские банды, наступавшие с юга деникинцы 23 октября 1919 г. заняли Одессу.

К концу августа части Красной Армии, находившиеся на юге Украины и в левобережной Молдавии, в числе которых была и пехотная бригада Г. И. Котовского, оказались отрезанными деникинскими и петлюровскими бандами. Левобережные районы Молдавии и юг Украины пришлось временно оставить.



Бригада Г. И. Котовского в составе южной группы войск пробивалась на соединение с основными частями Красной Армии. Котовцы вели ожесточённые бои с противником севернее Каменки в районе Песчанка—Попелюхи. Разгромив петлюровцев на ст. Попелюхи, бригада Котовского продвинулась к Южному Бугу, форсировала его и соединилась с основными силами южной группы, двигавшимися с боями на север. Г. И. Котовский принял командование левой колонной этих войск. Южная группа с юга и части 44-й дивизии с севера развернули наступление на Житомир. Петлюровцы не выдержали совместного удара и 19 сентября 1919 г. Житомир вновь стал советским. Части южной группы соединились с 44-й дивизией.

В оперативной сводке Красной Армии 19 сентября 1919 г. говорилось: «В Житомирском направлении наши части соединились с южной группой, прибывшей с юга Украины, и взяли Житомир. Наша южная группа в течение 3-х недель совершила переход с боем около 300—400 вёрст, причём по пути её разбиты большие силы противника и захвачены пленные, орудия, пулемёты...»

В октябре 1919 г. бригада Котовского участвовала в боях за освобождение Киева, захваченного деникинцами. В ноябре котовцы были направлены на Петроградский фронт против Юденича, войска которого империалисты Антанты вновь бросили на Петроград, чтобы отвлечь силы Советской России с юга и содействовать наступлению Деникина. Кавалеристы бригады Котовского под командованием Михаила Нягу приняли участие в разгроме Юденича.

После отхода частей Красной Армии левобережье Днестра было захвачено петлюровцами (северная часть) и деникинцами (южная часть). В октябре 1919 г. деникинцы заняли всю территорию левобережной Молдавии. Начались кровавые расправы над трудящимися. Деникинские палачи расстреливали на Днестре сотни рабочих и крестьян, трупы которых бросали под лёд. Беспощадный белый террор был направлен, главным образом, против большевиков. Так в Рыбнице в начале 1920 г. после зверских пыток была расстреляна группа местных подпольщиков.

**Разгром Деникина.** Осенью 1919 г. положение Советской республики стало очень серьёзным. К половине октября Деникин овладел всей Украиной, взял Орёл и двинулся к Туле. Белогвардейцы угрожали Москве. Над Советской страной нависла грозная опасность. В. И. Ленин бросил клич «Всё на борьбу с Деникиным!».

Коммунистическая партия и Советское правительство мобилизовали все силы молодой республики для разгрома Деникина. На фронт уходили тысячи коммунистов и комсомольцев. Для организации победы над Деникиным Центральный Ко-

митет партии направил на Южный фронт тт. Сталина, Ворошилова, Орджоникидзе, Будённого. Троцкий был отстранён от руководства операциями Красной Армии на юге.

Центральный Комитет нашей партии одобрил разработанный И. В. Сталиным стратегический план разгрома Деникина. Этот план обеспечивал быстрое продвижение Красной Армии по территории промышленных районов, где население с сочувствием встречало Красную Армию и имелась богатая сеть железных дорог.

Реализуя сталинский план, Красная Армия во второй половине октября 1919 г. в решающих боях под Орлом и Воронежем наголову разбила Деникина. Белогвардейцы начали стремительно откатываться к югу.

Наступление Красной Армии против Деникина было поддержано мощным партизанским движением в тылу врага.

Большевики левобережных районов Молдавии развернули широкую агитацию среди трудящихся городов и деревень, выпускали воззвания, листовки, создавали боевые группы и партизанские отряды. В газете «Правда» от 1 ноября 1919 г. сообщалось, что в Тираспольском уезде концентрируются повстанческие отряды, действующие против Деникина. Партизаны действовали в Рыбнице, Дубоссарах, Дубове и других местах. Красные партизанские отряды нападали на деникинские банды и освобождали населённые пункты.

27 декабря 1919 г. «Правда» писала о борьбе красных партизан Херсонщины: «По всей Херсонщине идут бои с повстанцами. В некоторых волостях деникинская власть изгнана и восстановлены Советы».

В январе 1920 г. красные партизаны на короткое время выбили деникинцев из Рыбницы. Борьба трудящихся левобережных районов Молдавии была составной частью могучего партизанского движения на захваченной Деникиным территории Украины.

Одесский губком партии установил связь с местными партийными организациями, посылал им инструкции и директивы, снабжал их партийной литературой. Подпольно продолжал издаваться «Одесский коммунист» — орган Одесского губкома и горкома КП(б)У.

16 декабря 1919 г. Красная Армия освободила Киев и продолжала очищать Украину от войск контрреволюции. 28 декабря В. И. Ленин обратился с «Письмом к рабочим и крестьянам Украины по поводу побед над Деникиным», в котором писал: «Необходимо собрать все силы, чтобы разбить до конца деникинские войска, пытавшиеся восстановить власть помещиков и капиталистов» [1].

В январе 1920 г. по заданию советского командования Г. И. Котовский сформировал свою знаменитую кавалерийскую

[1] В. И. Ленин, Соч., т. 30, изд. 4, стр. 267.

Цена 3 руб | Пролетарии всех стран соединяйтесь

№ 3. **ИЗВЕСТИЯ** № 3.

**Тираспольского Ревкома**

Об'явления. | ПРИКАЗЫ | Европа и Россия.

«Известия Тираспольского Ревкома» от 15 февраля 1920 г. (хранится в Центральном Государственном Архиве Октябрьской революции МССР).

бригаду, которая 30 января после упорного боя выбила деникинцев из г. Вознесенска, а 7 февраля первой ворвалась в Одессу. После освобождения Одессы бригада продвигалась с боями на север по Днестру. Через 5 дней был освобождён Тирасполь.

В районе Тирасполя кавбригада Котовского и другие части Красной Армии разоружили и взяли в плен много тысяч белогвардейцев, захватили значительные военные трофеи (бронепоезда, орудия, эшелоны с имуществом и т. д.).

Красные партизаны левобережной Молдавии (тираспольские, дубоссарские, дубовские, рыбницкие) энергичными действиями помогали Красной Армии в ликвидации деникинских банд.

15 февраля 1920 г. советские войска очистили от противника район Дубоссары—Григориополь. В бою у села Кандель героически погиб комиссар кавбригады Котовского тов. Христофоров. 18 февраля были освобождены г. Рыбница и ст. Воронково. К 5 марта 1920 г. территория левобережных районов Молдавии была полностью очищена от белогвардейцев.

В начале 1920 г. Красная Армия освободила всю Украину и Северный Кавказ. 27 марта 1920 г. был освобождён Новороссийск — последний оплот деникинцев.

Так окончился второй поход Антанты.

**Мирная передышка в начале 1920 г.**

После разгрома Колчака и Деникина Советская страна получила непродолжительную передышку. Успехи Красной Армии, рост революционного движения в странах капитализма заставили руководителей Антанты в начале 1920 г. принять решение о прекращении блокады Советской России. Однако, это не означало отказа империалистов от политики интервенции.

В. И. Ленин писал: «Хотя снятие блокады и дает нам некоторое облегчение, все же буржуазия Запада, наверное, попытается с нами ещё бороться. Уже теперь, сняв блокаду, она натравливает на нас польских белогвардейцев...»[1].

Интервенты и белогвардейцы разорили нашу страну. Промышленность была выведена из строя. Транспорт, городское хозяйство находились в тяжёлом состоянии. На Украине и в левобережных районах Молдавии промышленные предприятия, как, например, Рыбницкий сахарный завод, были разрушены или бездействовали из-за отсутствия топлива и сырья. Сельское хозяйство также было разорено.

В период мирной передышки стали осуществляться мероприятия по восстановлению и укреплению партийных и советских органов. Были организованы ревкомы, которые устанавливали революционный порядок и подготавливали выборы в местные Советы. Создавались партийные, комсомольские и профсоюзные организации. С марта по апрель 1920 г. количество партийных ячеек только в Тираспольском уезде увеличилось в два раза — с 5 до 10.

Органы Советской власти принимали срочные меры для оказания материальной помощи беднейшему крестьянству в проведении весенней посевной кампании. Создавались прокатные пункты сельскохозяйственного инвентаря, выдавалась семенная ссуда.

В марте—апреле 1920 г. на территории левобережной Молдавии состоялись выборы в местные Советы. Выборы проходили при высокой активности трудящихся. Они показали, что трудовое крестьянство единодушно поддерживает Советскую власть. В одесской газете «Большевик» (№ 17 от 4 апреля 1920 г.) сообщалось, что «по Тираспольскому уезду избирательная кампания проходит весьма успешно. В Советы избраны середняки и бедняки»[2].

15—17 апреля 1920 г. состоялся II съезд Советов Тираспольского уезда, на котором присутствовали 200 делегатов. Съезд обсудил вопросы советского и хозяйственного строительства, призвал трудящихся к борьбе с контрреволюцией, за укрепление Со-

---

[1] В. И. Ленин, Соч., т. 30, изд. 4; стр. 278.

[2] Тираспольский и Балтский уезды входили в это время в Одесскую губернию.



# ВОЗЗВАНИЕ

## ГРАЖДАНЕ!

Могучим порывом Рабоче-Крестьянская Красная Армия смела с арены истории целый ряд белогвардейских правительств и мишурных-золотопогонных армий, не имевших корней в трудовом народе, давая этим самым трудовому народу возможность возврата к мирному труду и могучему творчеству на иных началах—началах полнейшей социальной справедливости, заставив, ополчившихся против Рабоче-Крестьянской власти капиталистов всего мира, признать себя побежденными. Они склонили перед этой Рабоче-Крестьянской властью белые знамена, сняв блокаду с Советской России и предложив товарообмен.

Рабоче-Крестьянская Красная Армия, освобождая Украину от банд реаличных окрасок, даст возможность Украинскому трудовому народу устроить свою жизнь по своему собственному усмотрению. Близок день, когда на всей территории Украины не останется ни одного вооруженного врага власти Советов, и циркулирующие между гражданами в последние дни слухи, о якобы приближающихся к району Одессы поляках и петлюровских бандах являются чисто провокационными

Могучая Красная армия, идущая сплошным фронтом с севера до юга, окончательно уничтожает противника, встречаемаго на своем пути. Весь район Днестра почти вплоть до Могилева-Подольска уже очищен. Последния группы белых в районе немецких колоний Страсбург – Кандель разоружены и ликвидированы окончательно.

Части славной № дивизии, проделывавшим поход от Днестра до Эстляндской границы и от Эстляндской границы снова до Днестра может быть будут отведены на заслуженный отдых в тыл. но их месте займут другия части регулярной Красной Армии, имеющия также задачу стоять на страже революционного порядка.

Поэтому призываю всех граждан, без различия положения, сплотиться вокруг власти трудящихся - власти Советов, и дружной работой создать счастье народа, о котором он всегда мечтал и которое так близко.

Могучая же Рабоче-Крестьянская Красная Армия, уничтожившая Колчака, Юденича и добивающая Деникина, гарантирует Вам Вашу новую мирную творческую работу

Для нея банды не страшны. Все распространяющіе провокационные слухи будут преданы Военному-полевому Суду.

**Да здравствует власть трудового народа.**
**Да здравствует мировая пролетарская революция.**
**Да здравствует III Интернационал.**
**Да здравствует мирный труд**
**Да здравствует мир всему миру.**

Командир Кавалерийской бригады Н-ской дивизии *Котовский*.

Воззвание Г. И. Котовского к жителям Ананьевского района.

ветской власти. Были избраны 36 делегатов на II съезд Советов Одесской губернии.

Для борьбы с бандитизмом в Тирасполе организовался рабочий отряд в 250 человек. В апреле 1920 г. этот отряд был направлен в Дубоссары для ликвидации появившейся там банды. В Балтском уезде велась беспощадная борьба с бандами Тютюнника,

В период мирной передышки партия и правительство развернули культурное строительство. В стране создавались новые школы, библиотеки, клубы. Уже к концу апреля 1920 г. в Тираспольском уезде насчитывалось 62 избы-читальни, 16 клубов, 5 кинотеатров.

Под руководством большевистской партии и Советского правительства трудящиеся Советской страны напрягали все силы для борьбы с разрухой, голодом, эпидемиями.

В марте 1920 г. открылся IX съезд партии, на котором были обсуждены вопросы, связанные с использованием мирной передышки для хозяйственного строительства.

Принятые съездом решения направляли усилия партии и трудящихся нашей страны на развёртывание социалистического строительства, на осуществление единого народнохозяйственного плана, предусматривающего восстановление в первую очередь транспорта, топливной и металлургической промышленности. Главное место в этом плане занимал вопрос об электрификации всего народного хозяйства нашей страны, выдвинутый В. И. Лениным как великая программа на 10—20 лет. На этой основе был разработан впоследствии план ГОЭЛРО.

В условиях опасности нового нападения империалистов на Страну Советов партия и правительство продолжали проводить на освобождённой территории политику военного коммунизма.

**Революционное движение в порабощённой Бессарабии в 1919—1920 гг.**

После подавления Бендерского восстания революционное движение рабочего класса в оккупированной Бессарабии временно пошло на убыль. Повальными арестами румынские оккупанты разгромили подпольные партийные организации, в том числе и Бессарабский областной партийный комитет. Оставшиеся на свободе революционеры ушли в глубокое подполье. Профсоюзы были также разгромлены. Оккупанты готовили процесс над арестованными коммунистами (процесс «108»).

Однако, уже вскоре, под влиянием побед Красной Армии, в оккупированных областях, в том числе и Бессарабии, вновь начался подъём освободительной борьбы. Большевики Бессарабии восстанавливали подпольные партийные организации. В октябре 1919 г. в Кишинёве вновь был создан городской партийный комитет. Павел Ткаченко, возглавлявший его, быстро завоевал авторитет среди рабочих и стал их признанным руководителем. Скрываясь под различными кличками («Наум Людмир», «Абрикосов»), Павел Ткаченко в тяжёлых условиях подполья неустанно руководил героической борьбой трудящихся Бессарабии. Кишинёвский городской партийный комитет проделал большую работу по восстановлению в Бессарабии большевистских организаций. К маю 1920 г. были созданы партийные комитеты в Оргееве, Хотине, Бельцах, Аккермане. В мае возобновил свою деятельность Бессарабский областной комитет РКП(б).



Летом 1920 г. Бессарабский областной комитет РКП(б) в закрытом письме, озаглавленном «Всем партийным организациям» призывал «... построить сильную коммунистическую партию, покрыть всю Бессарабию сетью партийных групп и ячеек, создавать коммунистические ячейки всюду, где только бьются честные пролетарские сердца, широко развить агитационно-пропагандистскую деятельность, осветить перед широкими массами идею советской власти, диктатуры пролетариата и коммунизма».

Кишинёвский городской комитет партии выпустил два номера «Бюллетеня». Подпольные листовки выпускала и Бендерская коммунистическая организация. В феврале 1920 г. П. Ткаченко напечатал в кишинёвской подпольной типографии (в доме № 23 по Остаповской улице) два номера газеты «Бессарабский коммунист» и ряд листовок. В мае эта типография была обнаружена и разгромлена полицией. Но в июле она вновь возобновила свою работу.

Подпольная печать сыграла огромную роль в борьбе трудящихся Бессарабии за освобождение. На её страницах разоблачались румынские оккупанты и их лакеи—молдавские буржуазные националисты, помещались корреспонденции трудящихся о тяжёлой жизни под игом захватчиков, сообщения о забастовках рабочих и крестьянских волнениях.

В четвёртом номере газеты «Бессарабский коммунист» от 23 июля 1920 г. в статье «К рабочим Бессарабии и членам организации РКП» Бессарабский областной комитет партии писал: «Революционные настроения бессарабской деревни бесформенны и выливаются в стихийные вспышки против чужеземных насильников. Прояснить и оформить эти настроения, создать массовую революционную организацию трудящихся Бессарабии с железной дисциплиной, поставить Бессарабскую организацию РКП(б) во главе революционного движения, сделать ее реальной силой, могущей играть активную роль в развернувшихся событиях — всё это может сделать только пролетариат Бессарабии...» Воззвание кончалось словами: «Да здравствует Красная Бессарабия!»

В противовес гнусной кампании по адресу Советской России коммунистическая печать рассказывала массам правду о героической борьбе трудящихся Советской страны против внутренней контрреволюции и иностранной интервенции, призывала молдавский народ к братской солидарности с трудящимися Советской России.

„БЕССАРАБСКИЙ КОММУНИСТ“

Орган Бессарабского Комитета Коммунистической Партии (большевиков).

№ 6. Октябрь 1920 г. № 6.

Рабочие и крестьяне! Советская Россия истекает кровью в 3-х летней тяжелой борьбе с хищниками империализма, борясь за счастье трудящихся всего мира.

Да здравствует Советская Россия!

*Октябрь 1920 г.*

Бессарабский вопрос снова на вопросом дня. Все еще и еще едут румынские дипломаты с поклон к разным „верителям мирных судеб“, добиваясь окончательного (вернее самого окончательного) признания Бессарабии Румынией.

Если верить речам этих дипломатов, то все как будто обстоит благополучно, за исключением одной небольшой, но важной формальности: Антанта не хочет подписываться под протоколом о признании Бессарабии за Румынией разбушевавшегося океана стического моря!

Желая использовать эти окраины для борьбы с большевизмом, Антанта вовсе не намерена навсегда оторвать их от России. Это так, ибо Антанта, особенно Франция, мыслит себе Россию как будущую союзницу свою, конечно, единую, великую и обширную.

Бессарабский вопрос — одна из самых запутанных узлов между мировой буржуазной политики. Мы должны учесть это. Пусть грыз и лисицы буржуазной дипломатии постараются перечесть разбутать этот узел. Это их прямое

Черные тени бегут и тают. Надо просыпаются от тысячелетнего тяжкого сна рабства в странах Востока. Он уже проснулся в России, Украине. Он вскоре просветит у нас в Бессарабии и Румынии. Грядет Великое Воскресение трудового народа. Такой железный ход истории и не остановить никакими плутнями и ухищрениями всемирного капитала.

Задачи партийной конференции

Подпольная газета «Бессарабский коммунист» за 1920 г.

Газета «Бессарабский коммунист» писала в одном из номеров: «Всемирная буржуазия вновь попыталась раздавить сердце революции — Советскую Россию. Для этого она науськала польских наймитов и изменника Петлюру. Карта бита. Рабоче-крестьянская Красная Армия отпустила польским панам такую пощёчину, от которой задрожали стены дворцов Лондона, Парижа и Бухареста. Сейчас англо-французская биржа пытается бросить Румынию против Советской республики. Лакействующая дипломатия затевает игру, за которую кровью и страданиями заплатит народ. Рабочие и крестьяне Бессарабии и Румынии! Не давайте погасить нашей кровью огонь мирового пожара!»

Коммунистическая организация развернула большую работу среди румынских войск, особенно среди призывников-бессарабцев. Правдивые слова большевиков находили горячий отклик в среде солдат. Под воздействием большевистской агитации росло дезертирство в румынской армии. В марте 1920 г. в районе с. Криуляны целый румынский батальон перешёл с оружием в руках на сторону Красной Армии.



В конце 1919 г. начинают создаваться подпольные комсомольские организации. Их ряды быстро растут. Только в Кишинёве в январе 1920 г. насчитывалось до 200 комсомольцев. Комсомольские организации действовали также в Бендерах, Аккермане, Измаиле. Они имели свои подпольные библиотечки, рукописные журналы.

Летом 1920 г. кишинёвский комитет комсомола выпустил нелегальный журнал «Молодой пролетарий», написанный от руки. 1 октября 1920 г. вышел первый номер печатного журнала «Юный коммунар».

Под руководством большевиков комсомольцы вели большую агитационную работу среди рабочей и крестьянской молодёжи. Для этого они использовали школы для взрослых, рабочие кооперативы. Проникая в деревни под видом ремесленников, комсомольцы распространяли листовки, вели устную пропаганду среди крестьянской молодёжи.

В конце 1919 г. на предприятиях Кишинёва и других городов проходит ряд забастовок. Для того, чтобы расколоть единство трудящихся, оккупанты пытались столкнуть рабочее движение на путь соглашения с предпринимателями. Ставленник оккупантов, капиталист Бивол, используя стихийное стремление рабочих к организации профсоюзов, стал создавать жёлтые, соглашательские профсоюзы, получившие в дальнейшем среди рабочих название бивольских. В этой затее Биволу оказали активное содействие всякого рода социал-предатели.

Бессарабские коммунисты вначале допустили ошибку в своей тактике по отношению к таким профсоюзам. Они отказывались работать в них, и этим ослабляли свои позиции. В результате отказа коммунистов работать внутри соглашательских профсоюзов, отсталые рабочие оказались целиком под влиянием реакционных профсоюзных руководителей. Рабочее движение раскололось. Поэтому часто возникавшие в ту пору забастовки срывались по вине предательского руководства соглашательских профсоюзов. Так в январе 1920 г. были сорваны забастовки кишинёвских пекарей, металлистов, фармацевтов и рабочих других профессий.

Вскоре бессарабские коммунисты исправили свою ошибку. Настойчиво овладевая легальными профсоюзами, они усиливали рабочее движение в Бессарабии. Под влиянием коммунистов забастовочное движение стало более организованным, а забастовки — длительными. 5 недель, например, бастовали рабочие кишинёвской фабрики Балабана и типографии «Лучафэрул». От экономических забастовок рабочие начали переходить к политическим, от забастовок на отдельных предприятиях — ко всеобщим.

Первой такой забастовкой в Бессарабии была забастовка кишинёвских рабочих 7 июня 1920 г. Накануне её Бессарабский областной комитет РКП(б) обратился к рабочим Кишинёва с листовками, призывающими организовать всеобщую политическую забастовку. Утром 7 июня забастовало большин-

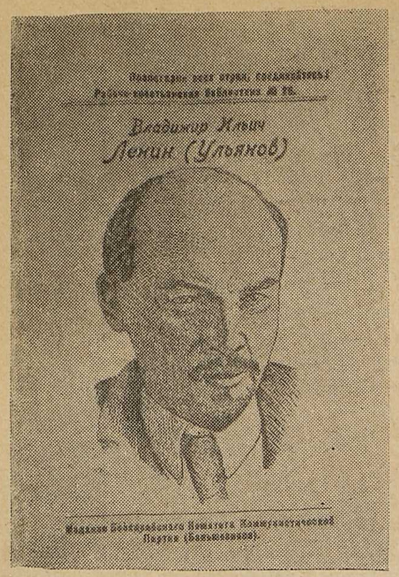


Обложка брошюры, изданной подпольно в Бессарабии к 50-летию В. И. Ленина.

ство предприятий города. Полиция пыталась запугать бастующих, но рабочие держались стойко. В забастовке приняло участие 3,5 тысячи человек. На кожзаводе Каца и некоторых других предприятиях произошли столкновения с полицией. Эта забастовка сыграла большую роль в истории рабочего движения в Бессарабии.

Благодаря правильной тактике в отношении к профсоюзам бессарабские коммунисты значительно усилили своё влияние среди рабочих.

10—11 августа 1920 г. по призыву партийной организации забастовали все предприятия города Кишинёва. Остановилась работа электростанции, водопровода, городского транспорта. Бастовавшие требовали 8-часового рабочего дня, свободы стачек, прекращения пыток арестованных в сигуранце, а также освобождения всех рабочих, арестованных за участие в забастовках. В результате оккупанты вынуждены были пойти на уступки бастующим. Были, в частности, освобождены арестованные рабочие. Давая оценку этим событиям, подпольный Бессарабский обком РКП(б) писал в специальной листовке: «Забастовка 10—11 августа была уже громом для слишком высоко поднявшей голову реакции».

С конца 1919 г. Бессарабский обком партии проводит большую работу по объединению революционного движения рабочих Бессарабии и Румынии. В результате этого в октябре 1920 г. бессарабские и румынские рабочие впервые в истории совместно выступили во Всерумынской политической забастовке. Поводом к ней послужило издание румынским правительством 5 сентября 1920 г. реакционного закона о регламентации трудовых конфликтов. Этот закон ограничивал права профсоюзов.

Бессарабский областной комитет партии и профсоюзы Кишинёва вынесли решение присоединиться ко Всерумынской политической забастовке. 15 октября собрание правлений кишинёвских профсоюзов приняло резолюцию, в которой говорилось: «Общее собрание правлений всех профсоюзов от имени пролетариата Бессарабии выражает полную солидарность пролетариату Румынии, обещает не останавливаться ни перед чем, чтобы оказать ему свою поддержку».



Общерумынская забастовка в силу предательства правых социалистов потерпела поражение. Профсоюзы были разгромлены.

Ограбленное бессарабское крестьянство, под влиянием революционных выступлений пролетариата, усилило борьбу за землю. Оно упорно боролось с помещиками и кулаками, пытавшимися вначале силой, а затем под видом аграрной «реформы» вернуть себе земли, отнятые у них крестьянами во время Великой Октябрьской социалистической революции.

В 1919—1920 гг., в период подготовки «реформы», крестьяне многих сёл продолжали удерживать захваченные земли, отказывались платить арендную плату, оказывали упорное сопротивление помещикам. Например, в 1919 г. крестьяне Бендерского уезда отказались вернуть землю помещику Доливо-Добровольскому и платить ему арендную плату.

Во многих местах Бессарабии крестьяне продолжали захватывать земли, леса, выпасы, возвращённые помещикам и кулакам. В 1919 г. крестьяне с. Менжир, Кагульского уезда, захватили помещичий лес и пастбище. В сентябре того же года крестьяне с. Баймаклия, Кагульского уезда, захватили землю кулака-колониста Готфрида. В апреле — мае 1920 г. крестьяне села Дрокия, Бельцкого уезда, захватили 100 *га* помещичьей земли, а крестьяне Скулянской волости, того же уезда, самовольно вспахали 100 *га* земли, переданной помещику Кужбе.

Крестьяне повсеместно оказывали упорное сопротивление оккупационным властям в выполнении различных трудовых повинностей. В начале февраля 1920 г. крестьяне сёл Чимишлия и Хыртоп, Бендерского уезда, отказались вывозить дрова с железнодорожной станции Злоть. Несмотря на угрозы жандармов, в течение двух дней никто из крестьян не выезжал на станцию.

## § 5. ТРЕТИЙ ПОХОД АНТАНТЫ. ПРИЧИНЫ ПОБЕДЫ СОВЕТСКОЙ ВЛАСТИ В ГРАЖДАНСКОЙ ВОЙНЕ

**Разгром третьего похода Антанты.**

Мирная передышка Советской страны была сорвана американскими и англо-французскими империалистами весной 1920 г. На этот раз империалисты Антанты направили против республики Советов панскую Польшу и белогвардейцев во главе с генералом Врангелем.

Белополяки стремились захватить правобережную часть Советской Украины, в которую входили левобережные районы Молдавии, Советскую Белоруссию и создать «Великую Польшу» от Балтийского до Чёрного моря. Союзниками польских панов были презренные враги народа — петлюровцы.

В апреле 1920 г. белополяки без объявления войны вторглись в пределы Советской Украины и вскоре захватили значительную

её часть с г. Киевом. Польская армия от Жмеринки направила свои удары в направлении Одессы. Левобережная Молдавия снова стала прифронтовой полосой.

Проходивший в июне 1920 г. Всеукраинский съезд Советов обратился с манифестом ко всем трудящимся Украины и призвал их на борьбу с польскими захватчиками. Манифест заканчивался словами: «Укрепляйте фронт, укрепляйте тыл. Русские рабочие и крестьяне спешат к нам на помощь. Братский союз наш с рабоче-крестьянской Россией еще больше окрепнет и закалится в борьбе».

Для организации отпора белополякам Центральный Комитет большевистской партии направил на Юго-Западный фронт И. В. Сталина.

В начале июня 1920 г. I Конная армия, во главе с К. Е. Ворошиловым и С. М. Будённым, прорвала польский фронт в районе Казатина, заняла Житомир и двинулась в тыл польских войск. 12 июня был освобождён Киев. Кавалерийская бригада Котовского, действуя в составе войск Юго-Западного фронта, неоднократно отличалась в боях с польскими захватчиками.

И. В. Сталин дал высокую оценку роли Г. И. Котовского в гражданской войне: «Я знал т. Котовского,—писал И. В. Сталин,— как примерного партийца, опытного военного организатора и искусного командира.

Я особенно хорошо помню его на польском фронте в 1920 году, когда т. Будённый прорывался к Житомиру в тылу польской армии, а Котовский вёл свою кавбригаду на отчаянно-смелые налёты на киевскую армию поляков. Он был грозой белополяков, ибо он умел «крошить» их, как никто, как говорили тогда красноармейцы.

Храбрейший среди скромных наших командиров и скромнейший среди храбрых — таким помню я т. Котовского»[1].

На поддержку белополяков Антанта двинула из Крыма Врангеля. Большевистская партия направила на врангелевский фронт И. В. Сталина. Попытки белополяков воспользоваться вылазкой Врангеля и остановить стремительное наступление Красной Армии потерпели крах. В середине августа 1920 г. войска Юго-Западного фронта дошли до Львова, а войска Западного фронта приближались к Варшаве.

Но успехи Красной Армии были сорваны предателем Троцким, который запретил войскам Юго-Западного фронта взять Львов и приказал перебросить главную силу фронта—I Конную армию на Западный фронт. Этот коварный приказ фактически вызвал отход войск Юго-Западного фронта.

Панская Польша предложила Советской России заключить мир. Интервенты вынуждены были отказаться от своих планов захвата Украины и Белоруссии. По Рижскому мирному договору

[1] И. В. Сталин, Соч., т. 8, стр. 99.



(20 октября 1920 г.) за Польшей остались Западная Белоруссия и Западная Украина.

После окончания войны с панской Польшей Красная Армия под командованием М. В. Фрунзе разгромила белогвардейские полчища в Северной Таврии и в ноябре 1920 г. полностью освободила Крым.

**Левобережная Молдавия в период третьего похода Антанты.**

Партийные и советские органы левобережной Молдавии в период третьего похода Антанты проводили огромную работу по оказанию помощи фронту. Состоявшаяся в июле 1920 г. Тираспольская уездная конференция КП(б)У приняла решение, направленное на успешное проведение мобилизации в Красную Армию, выполнение продразвёрстки, решительную борьбу с контрреволюцией.

В связи с нападением польских панов контрреволюционные элементы активизировали свои выступления в тылу советских войск. На территории левобережных районов Молдавии оперировали контрреволюционные шайки петлюровцев (Заболотного и Тютюнника). Им оказывала помощь боярская Румыния. Белогвардейцы совершали разбойничьи налёты на железнодорожные станции, города и сёла, разрушали их, грабили рабочих и крестьян.

В июле 1920 г. на территории Одесской губернии, в том числе и в левобережной Молдавии, было введено осадное положение. Исполкомы Советов временно прекратили свою деятельность, исполнительными органами власти стали ревкомы.

Ревкомы, опираясь в своей деятельности на широкую поддержку рабочего класса и трудового крестьянства, проводили мобилизацию в Красную Армию, осуществляли продразвёрстку, организовывали борьбу с бандитизмом. Для проведения продразвёрстки из Одессы в уезды губернии было направлено 4 000 рабочих.

Рабочие отряды оказывали большую помощь партийным и советским органам левобережной Молдавии в борьбе с кулацким бандитизмом. В гор. Дубоссары профессиональные организации создали отряд из 150 человек; в г. Тирасполе для борьбы с бандой Тютюнника были организованы рабоче-крестьянские отряды, общим количеством в 1 500 человек; в Балтском уезде такой отряд состоял из 900 человек.

Чтобы упрочить Советскую власть в деревне и сломить сопротивление кулачества, ЦК КП(б)У и Советское правительство Украины, исходя из решений VIII съезда партии, уделяли много внимания укреплению союза рабочего класса со средним крестьянством при опоре на бедноту. Советское правительство Украины в мае 1920 г. приступило к созданию комитетов бедноты (комнезамы), которые стали опорой пролетарской диктатуры в деревне. Комнезамы левобережных районов Молдавии, как и всей Украины, сыграли большую роль в борьбе с кулаче-

ством. Они отбирали у кулаков излишки земли, инвентаря, скота и наделяли ими безземельных и малоземельных крестьян. Комнезамы сыграли большую роль в выполнении продразвёрстки и оказывали действенную поддержку Коммунистической партии во всех проводимых ею мероприятиях в деревне.

Так, например, собрание крестьян-бедняков с. Ботушаны, ныне Рыбницкого района, посылая своих делегатов на уездную конференцию комнезамов, состоявшуюся в июле 1920 г. в г. Балте, дали им такой наказ: «Голосовать только за партию коммунистов, как единственную партию, твёрдо стоящую на страже интересов трудового народа и ведущую к окончательному освобождению от гнёта капитала».

17—19 августа 1920 г. состоялся первый съезд комнезамов Тираспольского уезда, почётным председателем которого был избран присутствовавший на съезде герой гражданской войны Г. И. Котовский. Съезд призвал трудовое крестьянство восстановить все отрасли сельского хозяйства, оказать помощь в деле восстановления промышленности, транспорта и связи, всемерно содействовать продовольственным органам в выполнении развёрстки, активно помогать Красной Армии.

Съезд обратил внимание на необходимость усиления культурного строительства, на организацию изб-читален, клубов, библиотек, на расширение сети школ, обеспечение их оборудованием, топливом и т. д.

В Балтском уезде к этому времени уже существовало 117 комитетов крестьян-бедняков, а в Тираспольском уезде такие комитеты имелись в каждом селе.

8 октября 1920 г. состоялся губернский съезд комнезамов в Одессе. Этот съезд сыграл важную роль в мобилизации масс на восстановление народного хозяйства.

На многочисленных митингах и собраниях трудящиеся левобережной Молдавии выражали свою преданность Коммунистической партии и Советской власти, демонстрировали свою решимость отдать все силы делу полного разгрома врага.

На митинге в селе Колбасная, Балтского уезда, крестьяне одобрили мероприятия Советской власти. Трудящиеся Дубоссар приняли резолюцию, в которой говорилось: «Вести неуклонно борьбу с провокаторами и бандитами, объединиться вокруг партии большевиков-коммунистов, напрячь все силы для сокрушительного удара по польской буржуазии. Дружными рядами пойти с советским правительством, которое является единственным рабочим правительством во всем мире». Аналогичные решения были приняты в Тирасполе и других городах и сёлах Молдавии.

В июле 1920 г. в Тираспольском уезде проводилась неделя помощи фронту, во время которой трудящиеся собрали много продовольствия. Члены профсоюзов отчислили из своего заработка в фонд помощи Красной Армии 500 тысяч рублей.



За счёт лучшей части трудящихся росли ряды партийных и комсомольских организаций Молдавии. К осени 1920 г. в Тираспольском уезде было 34 коммунистические ячейки с 400 коммунистами, в Балтском уезде — 30 коммунистических ячеек с 215 коммунистами. Комсомольские организации в Тирасполе осенью 1920 г. имели 250 комсомольцев, в Дубоссарах—40 комсомольцев. В Балтском уезде было создано 12 волостных и городских комитетов комсомола. Значительная часть комсомольцев Приднестровья была мобилизована в ряды Красной Армии.

В тяжёлых условиях третьего похода Антанты в левобережной Молдавии развёртывалось культурное строительство. Росла сеть культурно-просветительных учреждений. В Балтском уезде насчитывалось 180 изб-читален, в Тираспольском уезде работали 63 избы-читальни. В Тирасполе был открыт народный университет. Значительно расширилась сеть школ. Развернулась работа по ликвидации неграмотности. В уездных центрах и волостях проводились краткосрочные сельскохозяйственные курсы и создавались курсы подготовки работников государственных учреждений.

**Причины победы Советской страны в гражданской войне.**

К концу 1920 г. Советская страна одержала всемирно-историческую победу над внутренней и внешней контрреволюцией.

Враги Советской власти были уверены в невозможности такой победы. Они исходили из целого ряда серьёзных неблагоприятных условий, сложившихся тогда для молодой Советской страны и её армии. Красная Армия Советской страны формировалась, создавалась в ходе войны и не имела сначала ни опытных военных кадров, ни достаточного и хорошего по качеству вооружения, боеприпасов. Временами армии интервентов и белогвардейцев занимали наиболее богатые продовольственные районы страны, а Красная Армия страдала от недостатка продовольствия. И всё же, несмотря на наличие таких недостатков и нехваток, героическая Красная Армия победила армии интервентов и белогвардейцев.

«Красная армия победила потому, что политика Советской власти, во имя которой воевала Красная армия, была правильной политикой, соответствующей интересам народа, что народ сознавал и понимал эту политику, как правильную, как свою собственную политику, и поддерживал ее до конца»[1].

Будучи верной и преданной своему народу, Красная Армия пользовалась всенародной поддержкой и вышла победительницей из гражданской войны.

Большевистская партия и Советское правительство подняли весь тыл на службу интересам фронта, превратили страну в военный лагерь, снабжавший фронт вооружением, боеприпасами, обмундированием, продовольствием, людскими пополнениями.

---

[1]. История ВКП(б), Краткий курс, стр. 233.

Красная Армия победила в гражданской войне потому, что её воины понимали цели и задачи войны, сознавали их правильность и поэтому проявляли в борьбе с врагами беспримерную самоотверженность и невиданный массовый героизм.

«Красная армия победила потому, что руководящим ядром тыла и фронта Красной армии была партия большевиков, единая своей сплоченностью и дисциплиной, сильная своим революционным духом и готовностью пойти на любые жертвы ради успеха общего дела, непревзойденная своим умением организовать миллионные массы и правильно руководить ими в сложной обстановке».[1]

В годы гражданской войны в рядах Красной Армии выросли такие замечательные военные руководители нового типа, как Фрунзе, Ворошилов, Будённый и другие. В её рядах боролись такие герои-самородки, как Котовский, Чапаев, Лазо, Щорс, Пархоменко и многие другие. Политическим просвещением Красной Армии занимались В. И. Ленин и И. В. Сталин и их верные соратники.

Большевистская партия создала для Красной Армии прекрасные кадры организаторов, агитаторов, политических воспитателей — военных комиссаров, без которых, по определению Ленина, не было бы Красной Армии.

[1] История ВКП(б). Краткий курс, стр. 234.



Большую помощь оказали Красной Армии действовавшие в тылу белогвардейцев и интервентов красные партизаны, в том числе и партизаны Украины и Молдавии.

Советская страна победила соединённые силы внутренней контрреволюции и иностранной интервенции потому, что она не была одинока в своей борьбе. Советская республика пользовалась сочувствием и помощью пролетариев всего мира. В. И. Ленин писал: «Как только международная буржуазия замахивается на нас, ее руку схватывают ее собственные рабочие»[1].

В огне гражданской войны под руководством Коммунистической партии окреп военно-политический союз рабочих и крестьян, боровшихся за власть Советов, за честь, свободу и независимость своей Родины. Этот союз трудящихся всех народов, возглавляемый рабочим классом России и его Коммунистической партией, обеспечил победу на фронтах гражданской войны.

Вместе со всеми народами России трудящиеся Молдавии внесли свой вклад в достижение всемирно-исторической победы Советского государства в гражданской войне.

[1] В. И. Ленин, Соч., т. 31, изд. 4, стр. 285.

*Глава III*

# ЛЕВОБЕРЕЖНАЯ МОЛДАВИЯ В ПЕРИОД ПЕРЕХОДА НА МИРНУЮ РАБОТУ ПО ВОССТАНОВЛЕНИЮ ХОЗЯЙСТВА. ОБРАЗОВАНИЕ МОЛДАВСКОЙ АССР (1921—1925 гг.)

## § 1. ЛЕВОБЕРЕЖНЫЕ РАЙОНЫ МОЛДАВИИ ПОСЛЕ ОКОНЧАНИЯ ГРАЖДАНСКОЙ ВОЙНЫ

**Хозяйственная разруха после окончания гражданской войны.**

Четырёхлетняя империалистическая и трёхлетняя гражданская войны принесли Советской России такое хозяйственное разорение, какого не испытывала ни одна из воевавших стран. Продукция крупной промышленности в 1920 г. была в 7 раз меньше довоенной. Большинство фабрик и заводов бездействовали. Многие рудники и шахты были разрушены. В особенно тяжёлом положении находилась металлургическая промышленность. Выплавка чугуна в 1921 г. составляла лишь около трёх процентов довоенного производства.

Страна испытывала острую нужду в сырье, топливе и продовольствии. Общая продукция сельского хозяйства в 1920 г. составляла около половины довоенной, 20 миллионов гектаров земли оставались необработанными.

Хозяйство левобережных районов Молдавии, входивших частично в состав Одесской и частично Подольской губерний Украинской ССР, также сильно пострадало в годы длительной и тяжёлой войны. Почти все немногочисленные мелкие промышленные предприятия довоенного времени, расположенные в этих районах, были разрушены, а уцелевшие работали с неполной нагрузкой. Кустарная промышленность, в которой до войны было занято около шести процентов всего населения, в 1920—1921 гг. сократила производство до 40% по отношению к довоенному уровню.

В крайне тяжёлом положении находилось и сельское хозяйство. В годы гражданской войны многие сёла были превращены белогвардейцами и интервентами в груды развалин. Посевная



площадь зерновых культур, по сравнению с 1913 г., сократилась более чем наполовину. В 1921 году районы левобережной Молдавии, как и многие другие районы страны, в результате разрухи и засухи были охвачены голодом.

ЦК РКП(б) 20 июля 1921 г. призвал все партийные организации страны организовать систематическую помощь голодающим. В частности, большая продовольственная помощь была оказана молдавскому народу. Правительством были приняты меры по изъятию излишков хлеба у кулаков, рассчитывавших голодом задушить Советскую власть.

Организованная Коммунистической партией и Советской властью помощь голодающим спасла жизнь рабочим и трудящимся крестьянам.

Трудящиеся нашей Родины под руководством Коммунистической партии активно взялись за восстановление разрушенного народного хозяйства.

**Трудности восстановительного периода.**

Для успешного восстановления народного хозяйства огромное значение имело дальнейшее укрепление союза рабочего класса и крестьянства, установление между ними правильных хозяйственных взаимоотношений. Коммунистическая партия и Советское правительство рассматривали союз рабочего класса и крестьянства, как решающую силу, способную преодолеть любые трудности хозяйственного строительства, разгромить сопротивление свергнутых революцией эксплуататорских классов.

Во время гражданской войны в нашей стране создался и укрепился военно-политический союз рабочего класса и крестьянства, союз, который зиждился на прочной основе единства коренных интересов этих дружественных классов в борьбе против капиталистов и помещиков. В результате «...крестьянин получал от Советской власти землю и защиту от помещика, от кулака, рабочие получали от крестьянства продовольствие по продразверстке»[1].

С окончанием гражданской войны, с переходом к мирной строительной работе, созданный военно-политический союз рабочего класса и крестьянства был расширен и подкреплён экономическим союзом этих двух классов, организацией правильных хозяйственных взаимоотношений между городом и деревней.

Поверженные эксплуататорские классы и их партии — кадеты, меньшевики, эсеры, буржуазные националисты, совместно с американо-английскими империалистами, распространяли клеветнические измышления о якобы неспособности коммунистов вывести страну из разрухи. Для обмана народных масс они выдвинули контрреволюционный лозунг: «За Советы, но без коммунистов».

---

[1] История ВКП(б), Краткий курс, стр. 238.

Империалисты не прекращали засылать в нашу страну шпионов, диверсантов, организовывали заговоры, кулацкие мятежи и контрреволюционные банды.

Продолжительное время на территории левобережных районов Молдавии и Украины действовала банда Тютюнника, состоявшая из остатков петлюровцев, деникинцев и махновцев. Снабжённые иностранными империалистами вооружением и продовольствием, бандиты разоряли и грабили города и сёла, убивали женщин, стариков и детей.

В результате активных операций Красной Армии и рабоче-крестьянских дружин банда Тютюнника была разгромлена в боях под Ананьевом, Балтой и Вапняркой. Однако, собрав крупные силы на территории панской Польши, Тютюнник 5 ноября 1921 г. снова перешёл границу и вторгся в пределы Советской Украины.

Руководство борьбой с контрреволюцией на Украине Коммунистическая партия поручила М. В. Фрунзе, который, являясь главнокомандующим вооружёнными силами Украины и Крыма, был одновременно и председателем Совещания по борьбе с бандитизмом. М. В. Фрунзе создавал отряды по борьбе с бандитизмом на Украине и в левобережных районах Молдавии. Опираясь на поддержку бедноты, эти отряды сыграли большую роль в разгроме бандитизма.

По приказу М. В. Фрунзе против банды Тютюнника была направлена кавалерийская бригада Г. И. Котовского, только что вернувшаяся из Тамбовской губернии после успешной ликвидации банды Антонова. В двухдневном бою (17—18 ноября) около деревни Большие Минки, а затем у Звиздаля доблестные бойцы Красной Армии окружили и разгромили банду Тютюнника. В бою был захвачен штаб, более 1 000 тютюннинцев было убито и взято в плен.

Г. И. Котовский 24 ноября 1921 г. на партийном собрании Печерского района г. Киева заявил: «Пусть знают закордонные бандиты, что если попытаются ещё раз проникнуть к нам и мешать нашей мирной работе, то их ждёт такая же участь, какая постигла банду Тютюнника»[1].

В 1921 г. красноармейские части и отряды рабочих и крестьян уничтожили в Приднестровье и на Украине банду Заболотного. Этим был нанесён новый удар внутренней контрреволюции и иностранным интервентам.

Трудящиеся массы добились ликвидации бандитизма и этим ещё раз продемонстрировали непобедимую силу и могущество Советской власти.

---

[1] Газета «Пролетарская Правда» орган Киевского губкома КП(б)У, № 83, 26 ноября 1921 г.



## § 2. ПЕРЕХОД К НОВОЙ ЭКОНОМИЧЕСКОЙ ПОЛИТИКЕ

**X съезд партии.** В марте 1921 г. X съезд Коммунистической партии принял решение о замене продовольственной развёрстки продовольственным налогом. Тем самым крестьянину обеспечивалась возможность широкой личной инициативы и заинтересованность в развитии своего хозяйства, а также представлялось право свободно распоряжаться товарными излишками. «Ленин считал, что некоторая свобода товарооборота создаст хозяйственную заинтересованность у крестьянина, повысит производительность его труда и приведет к быстрому подъему сельского хозяйства, что на этой основе будет восстанавливаться государственная промышленность и вытесняться частный капитал, что, накопив силы и средства, можно создать мощную индустрию — экономическую основу социализма...»[1].

Партия ввела новую экономическую политику (нэп). Троцкистско-бухаринские предатели, выступившие против строительства социализма в нашей стране, утверждали, что нэп есть только отступление, что его проведение означает, якобы, отказ от завоеваний Великой Октябрьской социалистической революции и гибель Советской власти. Они ратовали за продолжение политики военного коммунизма, всячески восхваляли методы принуждения и командования в отношении к трудящимся массам.

Рассматривая новую экономическую политику как необходимую меру хозяйственного строительства, обеспечивающую построение фундамента социалистической экономики, И. В. Сталин писал: «Нэп есть особая политика пролетарского государства, рассчитанная на допущение капитализма, при наличии командных высот в руках пролетарского государства, рассчитанная на борьбу элементов капиталистических и социалистических, рассчитанная на возрастание роли социалистических элементов в ущерб элементам капиталистическим, рассчитанная на победу социалистических элементов над капиталистическими элементами, рассчитанная на уничтожение классов, на постройку фундамента социалистической экономики»[2].

Решение X съезда партии о переходе к нэпу явилось переломным этапом в деле восстановления всего народного хозяйства. Оно обеспечивало прочный союз рабочего класса и крестьянства.

X съезд партии, заслушав доклад И. В. Сталина по национальному вопросу, принял развёрнутую программу ликвидации фактического неравенства между народами и поднятия хозяйственной, политической и культурной жизни ранее угнетённых национальностей Советской страны.

---

[1] История ВКП(б), Краткий курс, стр. 245.

[2] И. В. Сталин, Соч., т. 7, стр. 364.

Партия и Советское правительство, вооружённые историческими решениями X съезда, мобилизовали трудящиеся массы на активное строительство социализма. Решения съезда имели огромное значение для ликвидации хозяйственной, политической и культурной отсталости национальных окраин России в том числе и левобережных районов Молдавии.

Восстановление народного хозяйства сопровождалось огромными трудностями и обострением классовой борьбы.

**Первые итоги нэпа в левобережных районах Молдавии.**

Рабочие и крестьяне левобережных районов Молдавии, как и трудящиеся всего Советского Союза, с воодушевлением встретили решения X съезда партии. Во всех волостях состоялись съезды Советов, а в городах и сёлах — общие собрания рабочих и крестьян, на которых обсуждался вопрос о переходе от продразвёрстки к продналогу. Рабочие в своих выступлениях делились опытом увеличения производительности труда на восстановленных предприятиях. Трудовое крестьянство давало обещание партии и правительству улучшить обработку полей, расширить посевную площадь, приложить все силы к быстрейшему выполнению обязательств по продовольственному налогу.

29 августа 1921 г. на III Тираспольском уездном съезде Советов рабочих и крестьянских депутатов с докладом «О хозяйственном строительстве советских республик» выступил М. В. Фрунзе. В принятой съездом резолюции говорилось: «Третий съезд Тираспольского уезда свидетельствует от имени всего трудового крестьянства и рабочих масс Тираспольского уезда свою глубокую преданность делу рабочих и крестьян и, приветствуя новую экономическую политику Советской власти, с полным сознанием стоящих перед нами задач мирного строительства, обещает всеми силами содействовать скорейшему сбору продналога»[1].

Переход к нэпу и систематическая помощь со стороны братских народов Советских республик в восстановлении промышленных предприятий, а также помощь сельскому хозяйству семенами, инвентарём, денежными ссудами и т. д. позволили трудящимся Приднестровья добиться в 1922—1923 гг. первых успехов в народном хозяйстве. Началось восстановление Рыбницкого сахарного завода, Ананьевского спирто-водочного завода, а также предприятий строительных материалов. Успешно возрождались предприятия, занятые переработкой продуктов сельского хозяйства. Большим стимулом для развития промышленности явился переход на хозяйственный расчёт.

Коммунистическая партия и Советское правительство, выполняя решения X съезда, принимали неотложные меры по восстановлению сельского хозяйства. Осенью 1922 г. крестьянским хозяйствам Одесской губернии (куда входили почти все левобережные районы Молдавии) была выдана семенная ссуда в размере 221 566 пудов озимой пшеницы и 121 633 пудов ржи. Благодаря этому был успешно проведён осенний сев. Большая помощь была оказана совхозам, коммунам и артелям.

В Приднестровье проводилась значительная работа по восстановлению садов и виноградников, большая часть которых погибла в годы войны. В решении этой задачи важную роль сыграли Тираспольский, Балтский, Бужорский и Слободзейский питомники, из которых уже в 1924 году трудовое крестьянство получило десятки тысяч саженцев. Наряду с расширением площади молодых садов проводилась работа по ремонту старых садов и виноградников.

Осуществление мероприятий Коммунистической партии и Советского правительства по восстановлению народного хозяйства сопровождалось ростом политической активности трудящихся и дальнейшим укреплением Советской власти. В результате выборов 1922 г., в сельсоветы и волостные исполкомы Тираспольского уезда были избраны, в основном, крестьяне — бедняки и середняки.

Выборы Советов в 1923 г. проходили под лозунгом улучшения работы советского аппарата и приближения его к массам. Большую помощь партийным организациям и сельским Советам оказывали комитеты незаможных селян (КНС). Они способствовали сплачиванию трудящихся деревни вокруг Коммунистической партии и Советской власти и укрепляли диктатуру пролетариата.

**Образование Союза Советских Социалистических Республик.**

Дальнейшее укрепление хозяйственного и политического сотрудничества Советских республик, оборона страны и обеспечение фактического равенства всех национальностей требовали объединения всех Советских республик в единое союзное государство.

В декабре 1922 г. состоялись съезды Советов РСФСР, УССР, БССР и ЗСФСР, которые, выражая требования народных масс, приняли решения о создании Союза Советских Социалистических Республик.

X съезд Советов РСФСР (23 декабря 1922 г.), обсудив вопрос об объединении Советских республик в единое союзное государство, принял следующее решение:

«1. Признать своевременным объединение Российской Социалистической Федеративной Советской Республики, Украинской Социалистической Советской Республики, Закавказской Социалистической Федеративной Советской Республики и Белорусской Социалистической Советской Республики в Союз Советских Социалистических Республик.

[1] Газета «Известия» — орган Одесского ГИК и Губкома КП(б)У, № 522 от 1 октября 1921 г.

2. В основу объединения положить принцип добровольности и равноправия республик с сохранением за каждой из них права свободного выхода из Союза Республик»[1].

30 декабря 1922 г. в Москве открылся первый съезд Советов СССР, на котором был создан Союз Советских Социалистических Республик. Съезд единодушно принял декларацию и договор об образовании СССР и поручил ЦИК СССР составить проект Конституции СССР.

Создание Союза Советских Социалистических Республик означало укрепление Советской власти и крупную победу ленинско-сталинской политики Коммунистической партии по национальному вопросу.

Успехи ленинской политики партии были омрачены смертью 21 января 1924 г. создателя и вождя партии Владимира Ильича Ленина. На смерть вождя трудящиеся Советского Союза ответили ещё большим сплочением вокруг партии, которая осуществляла заветы Ленина.

## § 3. ОБРАЗОВАНИЕ МОЛДАВСКОЙ АССР

**Предпосылки образования Молдавской АССР.**

Октябрьская социалистическая революция произвела коренной переворот в жизни народов нашей Родины. Она освободила трудящихся от экономического, политического и национального гнёта и объединила все национальности СССР в единую семью братских народов.

Осуществление ленинско-сталинской национальной политики открывало широкие возможности развития творческих сил всех народов нашей Родины.

Огромное внимание национальному вопросу было уделено на X, а затем на XII съездах партии. Выступая с докладами на этих съездах, И. В. Сталин изложил международное значение политики Советской власти в национальном вопросе. Он подчеркнул, что угнетённые народы Запада и Востока видят в Советском Союзе образец разрешения национального вопроса и ликвидации национального гнёта.

XII съезд партии, проходивший в апреле 1923 г., наметил конкретные мероприятия по обеспечению прав национальных меньшинств. В резолюции, принятой съездом, говорилось о необходимости введения родного языка в школах, государственных органах и во всех учреждениях, а также издания законов, преследующих и карающих со всей революционной суровостью нарушителей прав национальных меньшинств.

Партия вела решительную борьбу с великодержавными шовинистами и местными буржуазными националистами.

Злейшие враги украинского и молдавского народов (Скрыпник, Раковский и др.) выступали против объединения Советских

[1] И. В. Сталин, Соч., т. 5, стр. 153.

ПЛУГАРУЛ РОШ

Газета агитпропулуй ал губком К. П. б. У. Одесса ши губполитпросвет

Апаре 2 орь ын луна

Ын зыва де 1 Маю ной ынтиндем мына ноастры ши цэрэнимей дин тоаты лумя!

1 МАЮ

ЛЕНИН

Первая Советская газета на молдавском языке «Плугарул рош» («Красный пахарь»).

республик в одно союзное государство, стремились подорвать обороноспособность нашей страны, оторвать Украину и левобережную Молдавию от Советской Родины и ввергнуть трудящихся в рабство иностранным империалистам.

При разработке проекта первой Конституции СССР эти презренные враги народа пытались ослабить союзную власть нашего государства, они препятствовали созданию федерации Советских республик и предлагали создать конфедерацию.

Решительный отпор проискам врагов трудящихся дал И. В. Сталин на четвёртом совещании ЦК РКП(б) с ответственными работниками национальных республик и областей 9—12 июня 1923 г.

Под руководством ЦК РКП(б) и ЦК КП(б) Украины партийная организация Одесской губернии вела широкую разъяснительную работу среди трудящихся левобережной Молдавии о сущности ленинско-сталинской национальной политики. Эта работа проходила под знаком мобилизации рабочих и крестьян на успешное восстановление народного хозяйства.

Были также осуществлены широкие мероприятия по поднятию национальной культуры трудящихся Приднестровских районов. В 1923—1924 гг. в сёлах Приднестровья впервые были открыты 11 молдавских школ и созданы при некоторых русских и украинских школах молдавские классы. Проводилась работа по ликвидации неграмотности. Росли партийные и советские кадры из рабочих и крестьян Молдавии.

Важную роль в воспитании и выращивании местных кадров играла газета «Плугарул Рош» («Красный пахарь») — орган молдавской секции при Одесском губкоме КП(б)У. Первый номер газеты вышел 1 мая 1924 г. Издание первой массовой газеты на молдавском языке явилось большим событием в культурной и политической жизни молдавского народа. «Плугарул Рош» способствовал повышению уровня партийно-политической и культурно-массовой работы среди населения.

Пламенным трибуном идей несокрушимой дружбы советских народов был верный сын Коммунистической партии Григорий Иванович Котовский. Он страстно желал ускорить создание на принципах ленинско-сталинской национальной политики Автономной Молдавской Республики.

Выполняя указания Коммунистической партии, Г. И. Котовский в 1924 г. выделил специальную комиссию из бойцов, знающих молдавский язык, для работы среди населения молдавских районов. Комиссия вместе с партийными и советскими организациями проделала большую работу по подготовке к образованию Молдавской АССР. В августе 1924 г. была создана Организационная комиссия для подготовки мероприятий по образованию Молдавской АССР.

Молдавско-румынские националисты стремились сорвать мероприятия Коммунистической партии по созданию советской автономии молдавского народа.

После провала попытки захватить руководство молдавской секцией при Одесском губкоме КП(б) Украины, а также Организационной комиссией и редакцией газеты «Плугарул Рош», буржуазные националисты сколотили в Москве так называемую «инициативную группу» по созданию Молдавской республики. ЦК РКП(б) разоблачил и разгромил эту враждебную националистическую группу. Большевики Молдавии единодушно одобрили решение ЦК РКП(б) о её роспуске и организовали народные массы Молдавии на борьбу за торжество принципов подлинного интернационализма и дружбы между народами.

В городах и сёлах Приднестровья под руководством партийных и советских организаций проходили митинги и собрания, на которых широко обсуждался вопрос об образовании Молдавской АССР. Так, на общем собрании села Кошница, Дубоссарского района, 17 августа 1924 г. было принято следующее решение: «Мы, рабочие и крестьяне с. Кошница, заслушав доклад о национальной политике Советской власти, постановили единогласно возвысить свой голос во всеуслышание всего мира, что Советская власть самая справедливая из всех, которые существовали до сих пор на земле, ибо до победы Октябрьской революции мы были проданы боярам, которые нас эксплуатировали хуже чем рабов.

Великая Октябрьская революция кроме того, что освободила

В. И. Ленин и И. В. Сталин в Горках.

нас от рабства, также принесла с собой право разговаривать на родном языке, школы на родном языке и т. д.

Мы просим высшие советские органы пойти нам навстречу в деле организации МАССР».

Граждане с. Нестоиты, выразив своё стремление к созданию Молдавской АССР, в принятой резолюции писали: «Общее собрание... радостно приветствует нашу руководительницу — Коммунистическую партию, которая открыла нам путь к культуре на родном языке...»

Крестьяне села Слободзеи заявили: «Мы, селяне Слободзеи, принимая во внимание Конституцию УССР и СССР, которая предоставляет автономию малым нациям, просим Губисполком и Губком поднять перед ВУЦИК вопрос об образовании Молдавской Советской Социалистической Республики».

Газета «Правда» в те дни писала: «Движение молдавского населения в пользу образования Молдавской республики возрастает, охватив буквально всё Приднестровье. Представители молдавских сёл лично доставляют в районные партийные комитеты принятые сходами резолюции от имени десятков тысяч молдаван, просят поддержать перед центральными органами СССР требование об образовании из Приднестровья Молдавской АССР в составе СССР»[1].

В конце августа 1924 г. вопрос об образовании Молдавской АССР обсуждался на пленумах районных исполнительных комитетов и заседаниях районных партийных комитетов Приднестровья.

В конце сентября уполномоченные районов Приднестровья прибыли на 4-ю сессию Одесского губисполкома. Сессия единодушно поддержала обращение молдавского народа и вошла с ходатайством в ВУЦИК об образовании Молдавской АССР.

Стремление молдавского народа к образованию Советской автономии было подготовлено всем предшествующим периодом революционной борьбы трудящихся против царизма, помещиков и капиталистов, иностранной интервенции и внутренней контрреволюции. Это стремление было результатом героической борьбы Коммунистической партии за освобождение народов от эксплуатации, за Советскую власть, за социализм.

Идею об образовании Молдавской АССР приветствовали не только трудящиеся советских районов Приднестровья, но и трудящиеся временно оккупированной Бессарабии. Стремление трудящихся Бессарабии к воссоединению с СССР усилилось в связи с подготовкой советско-румынской конференции в Вене, на которой правительство СССР потребовало предоставить трудящимся правобережной Молдавии свободно решать свою судьбу. Однако румынская делегация, выполняя указание американо-англо-

[1] Газета «Правда», № 192, от 26 июля, 1924 г.



французских империалистов, отклонила требования правительства СССР и тем сорвала переговоры.

В 1924 г. были налицо все объективные данные для образования Молдавской Социалистической Республики. К этому времени Коммунистическая партия и Советское правительство накопили уже большой опыт осуществления национальной политики в результате образования Башкирской АССР, Казахской АССР и других братских республик.

В 1924 г. левобережные районы Молдавии имели значительные успехи в хозяйственном и культурном строительстве. Посевная площадь достигла 98,4% довоенного уровня, увеличилась площадь и урожайность садов и виноградников, восстанавливались промышленные предприятия. Укрепились Советы. Выросли авторитет и количественный состав партийных организаций в Молдавии.

«Проведение культурно-просветительной работы на молдавском языке, появление молдавской газеты, применение родного языка на сходах, подбор молдаван председателей сельских Советов, председателей комитетов незаможников и секретарей партийных ячеек — всё это способствовало окончательному изживанию остатков старой забитости и усилило стремление к созданию Молдавской республики»[1].

**Образование Молдавской АССР.**

3 сентября 1924 г. вопрос об образовании Молдавской АССР рассматривался на заседании Президиума Всеукраинского Центрального Исполнительного Комитета.

19 сентября 1924 г. ЦК КП(б) Украины обсудил вопрос о территории и границах Молдавской АССР, экономические вопросы, о структуре будущего партийного и государственного аппарата республики.

Выражая всеобщее стремление молдавского народа, 3-я сессия Всеукраинского ЦИК VIII созыва 12 октября 1924 г. приняла одобренное ЦК РКП(б) и СНК СССР историческое решение об образовании Молдавской АССР.

В постановлении говорилось: «Принимая во внимание твёрдо выраженную волю рабочих и крестьян Советской Молдавии и исходя из незыблемых основ Конституции Союза ССР, 3-я сессии ВУЦИК VIII созыва постановляет: «Образовать в составе Украинской Социалистической Советской Республики Автономную Молдавскую Советскую Социалистическую Республику...

Для организации органов власти на территории АМССР и для созыва молдавского съезда Советов рабочих, селянских и красноармейских депутатов организовать Временный Революционный Комитет, которому предоставить всю полноту власти на территории АМССР до созыва первого съезда Советов».

[1] Газета «Правда», № 198, от 2 сентября 1924 г.

С чувством глубокой радости и огромной благодарности к Коммунистической партии и Советскому правительству воспринял молдавский народ историческое решение об образовании Молдавской АССР.

Граждане Ново-Самарского сельсовета, Красно-Окнянского района, на торжественном собрании 7 ноября 1924 г. постановили: «С особой радостью собрание приветствует создание АМССР, которое полностью оправдало ту политику, которую проводила Соввласть. Создание АМССР является выполнением заветов товарища Ленина».

Участники 1-й молдавской конференции трудящихся г. Ананьева 19 октября 1924 г., приветствуя образование Молдавской АССР, в принятой резолюции писали: «Единственная страна, в которой трудящиеся живут свободно — это Советская Россия, которая заботится о развитии национальной культуры и национального языка всех народов, живущих в ней. Советская Россия организовала и Молдавскую Социалистическую Республику».

Ознакомившись с постановлением об образовании Молдавской АССР, крестьяне села Малаешты, Тираспольского района, встретили его громом аплодисментов и возгласами «Да здравствует МАССР!» Крестьяне постановили послать телеграмму с благодарностью Советскому правительству.

Славный сын молдавского народа Г. И. Котовский, говоря об образовании Молдавской АССР, как о празднике молдавского народа, заявил: «АМССР это то, что страстно желал весь трудовой народ Молдавии не только по эту, но и по ту сторону Днестра»[1].

Образование Молдавской АССР знаменует собой новую полосу в истории развития молдавского народа. Трудящиеся Молдавии, благодаря ленинско-сталинской национальной политике, впервые в истории получили возможность создать свою социалистическую национальную государственность. Советская автономия открыла широкий простор для развития творческих сил молдавского народа и явилась могучим рычагом в развитии народного хозяйства и культуры республики.

Молдавская АССР была образована из одиннадцати районов (Ананьевский, Кодымский, Балтский, Бирзульский, Каменский, Рыбницкий, Дубоссарский, Красно-Окнянский, Григориопольский, Тираспольский и Слободзейский). Население республики составляло 545 500 человек. Площадь республики равнялась 8 135 *кв. км.* Временной столицей республики стал город Балта[2].

---

[1] Газета «Известия» Одесского Губкома КП(б)У, Губисполкома и Губпрофсоюза от 12 октября 1924 г.

[2] В 1929 г. столица была перенесена в г. Тирасполь.



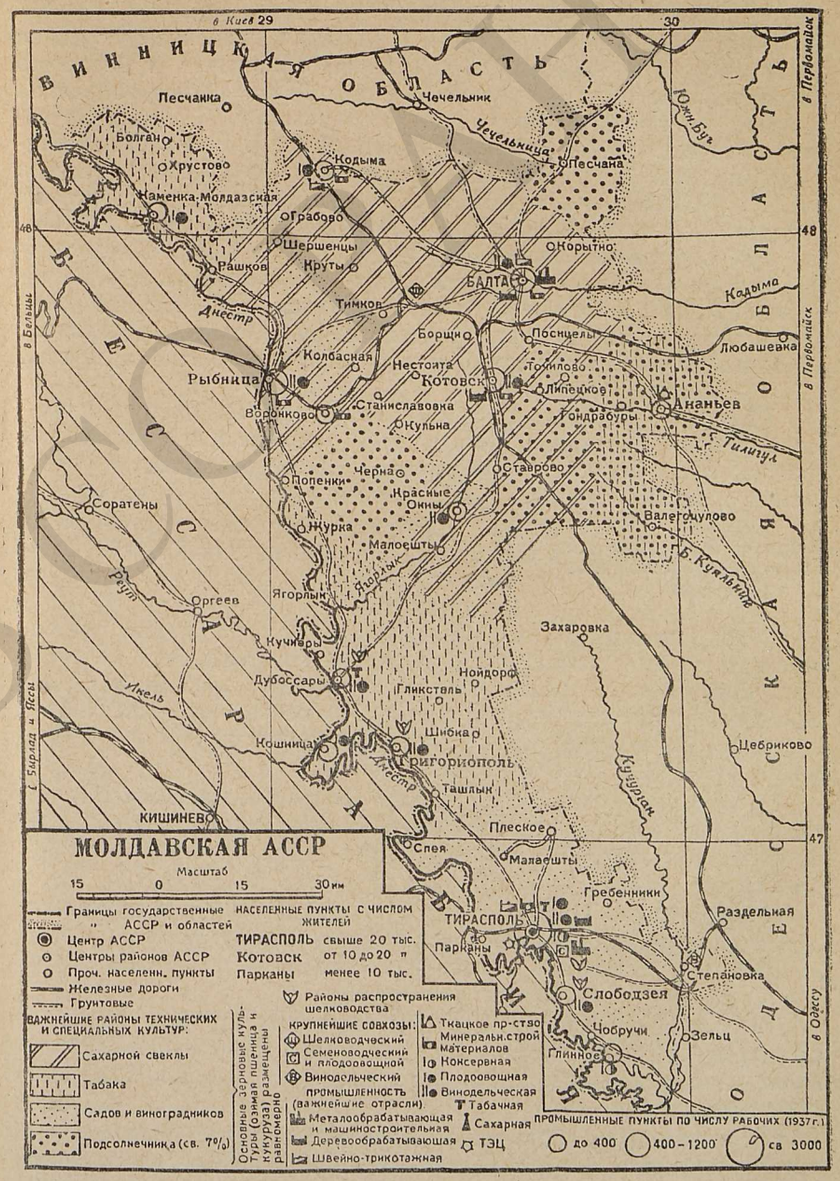


Карта Молдавской АССР.

До созыва 1 съезда Советов Молдавской АССР власть в республике принадлежала Временному Революционному Комитету.

В декабре 1924 г. ЦК РКП(б) принял решение о создании Молдавского обкома КП(б) Украины с правами губернского комитета партии. Молдавский обком КП(б)У был избран на первой партийной конференции Молдавской АССР, которая состоялась в г. Балта (18—21 декабря 1924 г.). Работа конференции прошла под знаком претворения в жизнь заветов В. И. Ленина и клятвы И. В. Сталина, данной им на втором съезде Советов СССР в январе 1924 г.

На конференции были обсуждены вопросы о партийном строительстве, о политико-просветительной работе на селе, о хозяйственном положении республики и другие. Конференция осудила вражеские действия молдавско-румынских буржуазных националистов и троцкистов и запретила проведение дискуссий на территории Молдавии.

Решения конференции способствовали дальнейшему улучшению работы партийных организаций, усилению воспитательной работы среди населения Молдавской АССР, созданию и укреплению аппарата центральных и местных органов республики.

**Первый съезд Советов. Принятие Конституции. Молдавской АССР.**

В конце 1924 года партийная организация и Временный Революционный Комитет Молдавской АССР начали подготовку к созыву I съезда Советов.

Съезду предшествовала кампания выборов местных Советов, которая прошла в обстановке сплочения сил беднейшего и среднего крестьянства, роста социалистического сознания рабочих, крестьян и трудовой интеллигенции. На основе советской Конституции, молдавский народ выдвинул лучших людей на руководящую работу в органы местной власти.

На районных съездах с большим воодушевлением избирались делегаты на I съезд Советов республики, призванный завершить создание социалистической государственности трудящихся Молдавии.

Первый съезд Советов рабочих, крестьянских и красноармейских депутатов Молдавской АССР открылся в Балте 19 апреля 1925 г. в обстановке огромной политической и производственной активности трудящихся республики.

На съезде присутствовало 272 делегата. Из них члены и кандидаты РКП(б) составляли 56%, что свидетельствовало о полном доверии и преданности молдавского народа Коммунистической партии.

На съезде были обсуждены следующие вопросы: о деятельности Ревкома Молдавской АССР, о сельском хозяйстве и землеустройстве, о национально-культурном строительстве и др. Съезд избрал Центральный Исполнительный Комитет республики. В состав первого ЦИК Молдавии был избран Г. И. Котовский.



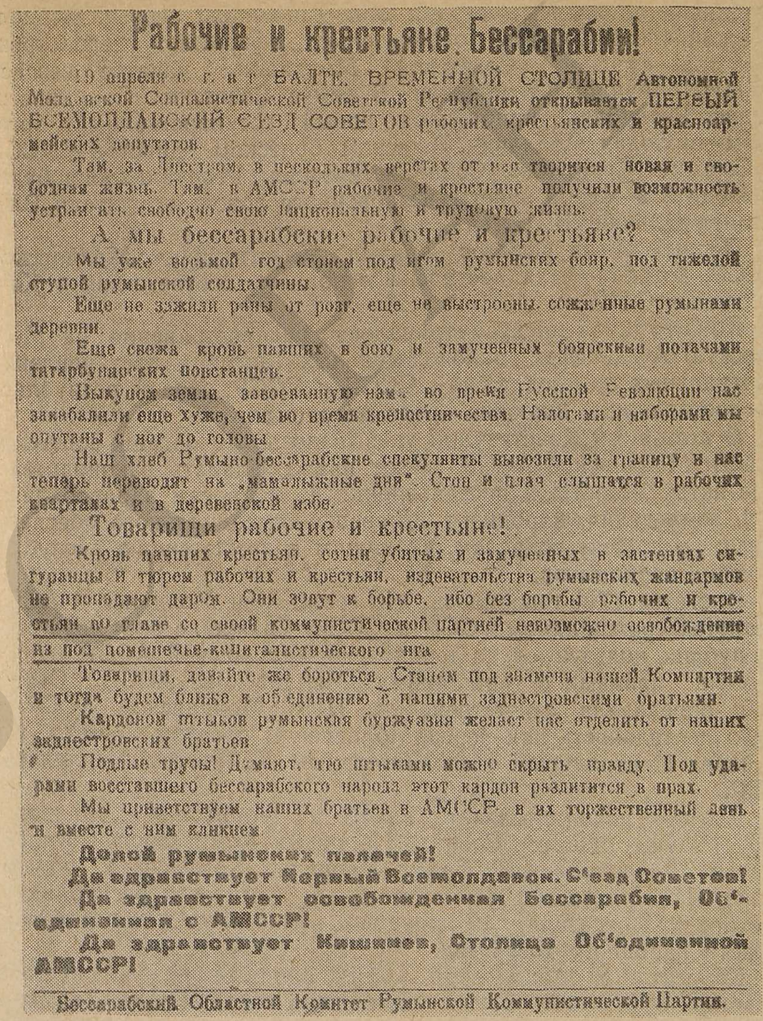

Рабочие и крестьяне Бессарабии!

19 апреля с. г. в г. БАЛТЕ, ВРЕМЕННОЙ СТОЛИЦЕ Автономной Молдавской Социалистической Советской Республики открывается ПЕРВЫЙ ВСЕМОЛДАВСКИЙ СЪЕЗД СОВЕТОВ рабочих, крестьянских и красноармейских депутатов.

Там, за Днестром, в нескольких верстах от нас творится новая и свободная жизнь. Там, в АМССР рабочие и крестьяне получили возможность устраивать свободно свою национальную и трудовую жизнь.

А мы бессарабские рабочие и крестьяне?

Мы уже восьмой год стонем под игом румынских бояр, под тяжелой ступой румынской солдатчины.

Еще не зажили раны от розг, еще не выстроены сожженные румынами деревни.

Еще свежа кровь павших в бою и замученных боярскими палачами татарбунарских повстанцев.

Выкупом земли, завоеванную нами во время Русской Революции нас закабалили еще хуже, чем во время крепостничества. Налогами и наборами мы опутаны с ног до головы.

Наш хлеб Румыно-бессарабские спекулянты вывозили за границу и нас теперь переводят на „мамалыжные дни". Стон и плач слышатся в рабочих кварталах и в деревенской избе.

Товарищи рабочие и крестьяне!

Кровь павших крестьян, сотни убитых и замученных в застенках сигуранцы и тюрем рабочих и крестьян, издевательства румынских жандармов не пропадают даром. Они зовут к борьбе, ибо без борьбы рабочих и крестьян во главе со своей коммунистической партией невозможно освобождение из под помещичье-капиталистического ига.

Товарищи, давайте же бороться. Станем под знамена нашей Компартии и тогда будем ближе к объединению с нашими заднестровскими братьями.

Кордоном штыков румынская буржуазия желает нас отделить от наших заднестровских братьев.

Подлые трусы! Думают, что штыками можно скрыть правду. Под ударами восставшего бессарабского народа этот кордон разлетится в прах.

Мы приветствуем наших братьев в АМССР в их торжественный день и вместе с ним кликнем:

**Долой румынских палачей!**

**Да здравствует Первый Всемолдавск. С'езд Советов!**

**Да здравствует освобожденная Бессарабия, Об'единенная с АМССР!**

**Да здравствует Кишинев, Столица Об'единенной АМССР!**

Бессарабский Областной Комитет Румынской Коммунистической Партии.

Листовка Бессарабского областного комитета Румынской коммунистической партии, выпущенная в связи с I Всемолдавским съездом Советов.

На первой сессии ЦИК Молдавской АССР был избран президиум ЦИК и Совет Народных Комиссаров. Первый съезд Советов Молдавии принял «Манифест к народам Молдавии», в нём говорилось: «Именем революционных рабочих и крестьян

Молдавии объявляем: сегодня Ваш избранник, первый Всемолдавский съезд Советов... окончательно оформляет дело строительства Красной Советской Молдавии, начатое сессией ВУЦИК. Фундамент заложен. В семье Советских Социалистических Республик прибавился новый государственный организм—молодая Молдавия. В тесном братском единстве с УССР и Союзом Советских Социалистических Республик она будет проводить в жизнь заветы незабвенного вождя и учителя Владимира Ильича ЛЕНИНА».

Первый съезд Советов принял Конституцию Молдавской АССР, которая была построена в полном соответствии с Конституцией СССР.

Конституцией предусматривалось распространение на Молдавскую АССР всех законодательных актов и постановлений центральных органов власти СССР и УССР. Новой республике предоставлялись широкие права автономии.

В статье 5-й Конституции указывалось, что органы советской власти Молдавской АССР имеют право издавать законодательные акты, декреты и постановления по вопросам здравоохранения, земледелия, народного просвещения, социального обеспечения и по другим вопросам, входящим в компетенцию республиканских наркоматов.

В статье 17-й говорилось, что гражданин Молдавской АССР является гражданином УССР и СССР. Граждане всех советских республик пользуются на территории Молдавской АССР одинаковыми правами с гражданами Молдавской АССР. Статья 21-я определяла ответственность ЦИК Молдавской АССР за свою деятельность как перед Молдавским съездом Советов, так и перед Центральным Исполнительным Комитетом Украинской ССР.

Высшая исполнительная власть на территории Молдавской АССР осуществлялась Советом Народных Комиссаров. Согласно статьи 23-й Конституции Совет Народных Комиссаров образовался Центральным Исполнительным Комитетом республики в составе председателя, 10 народных комиссаров и председателя Совета народного хозяйства.

Конституция Молдавской АССР, принятая первым съездом Советов Молдавии, была утверждена съездом Советов Украинской ССР 10 мая 1925 года.

Конституция Молдавской АССР законодательно закрепила власть Советов, завоёванную трудящимися в результате победы Великой Октябрьской социалистической революции, и обеспечивала молдавскому народу возможность строить социализм совместно с русским, украинским и другими народами нашей Родины на основе самых демократических законов первого в мире социалистического государства.

---

## § 4. МОЛДАВСКАЯ АССР К КОНЦУ ВОССТАНОВИТЕЛЬНОГО ПЕРИОДА.

**Состояние промышленности и сельского хозяйства.**

В 1924—1925 хозяйственном году в Молдавской АССР успешно шло восстановление промышленности и сельского хозяйства. Промышленность по выпуску продукции подходила к довоенному уровню. К наиболее крупным действовавшим промышленным предприятиям того времени относились Рыбницкий сахарный завод, Тираспольский механический завод, лесопильный и кожевенный заводы в Балте, 8 мельниц, 2 пивоваренных и 3 спиртоводочных завода.

Значительные успехи имела к концу восстановительного периода мелкая и кустарная промышленность республики. В этот период она играла большую роль в снабжении населения товарами широкого потребления. В 1925 г. в кустарной промышленности было занято до 10 тыс. человек. К началу 1926 г. около 30% кустарей Молдавии были объединены в 102 кооперативных артели.

Восстановление промышленности сопровождалось реконструкцией старых и строительством новых промышленных предприятий. В 1925 г. в г. Тирасполе началось строительство консервного и спирто-водочного заводов.

Благодаря огромной помощи Советского государства трудовому крестьянству Молдавии сельское хозяйство республики также шло по пути подъёма. К 1926 г. посевная площадь достигла довоенного уровня.

Наличие удобной земли для виноградарства, садоводства и огородничества создавало благоприятные предпосылки для широкого развития этих культур. Сады в 1924—1925 годах занимали 5 000 десятин, а виноградники—более 10 000 десятин.

Успешно претворялся в жизнь знаменитый ленинский кооперативный план — план социалистического преобразования сельского хозяйства и приобщения трудящегося крестьянства к делу социалистического строительства.

В 1925 г. в Молдавии имелось 4 коммуны, 159 артелей и 165 товариществ по совместной обработке земли.

Сеть потребительских коопераций увеличилась на 22%, а число пайщиков в них возросло на 134,2%.

На колхозных полях урожай был всегда выше, чем у крестьян-единоличников. Так закладывались основы социалистического преобразования сельского хозяйства.

Наряду с восстановлением промышленности и сельского хозяйства успешно развивалась государственная и кооперативная торговля, неизменно рос удельный вес социалистического сектора народного хозяйства. Успехи, достигнутые за 4 года новой экономической политики, были завоёваны в упорной борьбе против капиталистических элементов города и деревни.

1925 г. явился переломным годом в восстановлении народного хозяйства СССР. Крупная промышленность Советского Союза давала около 75% довоенной продукции, а сельское хозяйство 85%.

Это означало, что восстановительный период подходил к концу.

Перед партией, перед Советской страной во весь рост встала задача перехода к новому реконструктивному периоду социалистического строительства. Партия наголову разбила троцкистско-зиновьевских предателей, отвергавших возможность построения социализма в СССР, и подняла могучие силы советского народа на борьбу за победу социализма в нашей стране. Руководствуясь ленинско-сталинским учением, Коммунистическая партия показала, что «...у нас есть всё необходимое для того, чтобы построить социалистическое хозяйство, построить полное социалистическое общество» [1].

Проходившая в апреле 1925 г. XIV партийная конференция единодушно одобрила ленинско-сталинскую политику социалистического строительства и утвердила её как закон для партии и народа.

В беспощадной борьбе против троцкизма И. В. Сталин и его соратники сплотили партию под знаменем марксизма—ленинизма, вооружили её несокрушимой верой в победу социалистического строительства и мобилизовали весь советский народ на борьбу за претворение в жизнь генеральной линии партии.

Молдавская партийная организация, сплочённая вокруг ЦК ВКП(б), успешно мобилизовала трудящихся республики на претворение в жизнь решений XIV партийной конференции.

---

[1] История ВКП(б). Краткий курс, стр. 260.

---

*Глава IV*

# МОЛДАВСКАЯ АССР В ГОДЫ СОЦИАЛИСТИЧЕСКОЙ ИНДУСТРИАЛИЗАЦИИ (1926—1929 гг.)

## § 1. СОЦИАЛИСТИЧЕСКАЯ ИНДУСТРИАЛИЗАЦИЯ СТРАНЫ.

**Борьба Коммунистической партии за социалистическую индустриализацию.**

В декабре 1925 г. состоялся XIV съезд ВКП(б), который вошёл в историю нашей партии, как съезд социалистической индустриализации. Претворяя в жизнь грандиозный план хозяйственного строительства, Коммунистическая партия взяла твёрдый курс на создание крупной индустрии, являющейся материальной базой социализма, способной перестроить всё народное хозяйство на новых социалистических началах.

Для проведения индустриализации требовались огромные средства. Их необходимо было изыскать внутри страны. Вопрос об источниках средств для индустриализации являлся одним из трудных вопросов социалистического строительства.

Известно, что капиталистические страны, как правило, создавали свою индустрию за счёт внешних займов, получения сверхприбылей от колоний, за счёт взысканий контрибуций с побеждённых стран и зверской эксплуатации трудящихся масс.

Страна Советов принципиально не могла воспользоваться такими грязными источниками накопления капитала для проведения своей индустриализации, какими пользовались капиталистические страны. А такой источник, как внешние займы, был закрыт для СССР. Капиталистические страны отказывались предоставить займы социалистической стране.

Единственным источником индустриализации Советского государства являлось накопление средств за счёт получения прибылей от фабрик, заводов, транспорта и торговли, государственных внутренних займов у трудящихся. Нужно было навести строжайшую экономию в деле расходования средств, рационализировать производство, снизить себестоимость продукции, ликвиди-



© ГПНТБ СОРАН

ровать непроизводительные расходы. Благодаря режиму экономии, в стране с каждым годом накапливались значительные средства на капитальное строительство. Были начаты такие стройки-гиганты, как Днепрогэс, Туркестано-Сибирская железная дорога, Сталинградский тракторный завод, многие станкостроительные и автомобильные заводы.

Если в 1926-27 году было вложено в промышленность около 1 миллиарда рублей, то через три года на эти цели было израсходовано уже около 5 миллиардов рублей.

Но отличие советской индустриализации от капиталистической состояло не только в источниках накопления, но и в самом методе индустриализации. В капиталистических странах индустриализация обычно начиналась с развития лёгкой промышленности, так как эта промышленность требовала меньше затрат и быстрее приносила прибыли. Только после накопления значительных средств в лёгкой промышленности происходило постепенное перемещение капиталов в тяжёлую промышленность.

В отличие от капиталистических стран Советский Союз должен был начать индустриализацию с развития тяжёлой промышленности, на базе которой возможно было реконструировать всю промышленность, транспорт, сельское хозяйство и укрепить обороноспособность нашей страны.

В политике индустриализации Коммунистическая партия и Советское правительство исходили из правильного понимания объективных законов экономического развития общества, из назревшей исторической необходимости ликвидировать экономическую отсталость СССР.

В своём докладе на XIV съезде ВКП(б) И. В. Сталин развил величественную программу социалистической перестройки всего народного хозяйства СССР. Надо было в течение 10-15 лет пройти тот путь, который западноевропейские капиталистические страны прошли за 100 лет. Надо было в этот небольшой исторический период догнать и перегнать наиболее экономически развитые капиталистические страны мира. Этот грандиозный план социалистической перестройки народного хозяйства СССР вдохновил трудящихся нашей страны на великие трудовые подвиги. Первомайская демонстрация 1926 г. повсеместно прошла под лозунгами: «Через индустриализацию СССР — к социализму», «Советская индустрия — основа строительства социализма». Эти лозунги стали важнейшими лозунгами трудящихся Советского Союза.

В укреплении социалистического хозяйства в Советской стране, в росте социалистической индустриализации капиталистические страны видели угрозу для себя. Самый факт существования страны социализма, её успехи расшатывали устои капитализма, революционизировали международный пролетариат и приближали час гибели капиталистической системы хозяйства. Вот почему империалисты всех стран постоянно пытались всеми средствами



сорвать или затормозить дело индустриализации СССР. Это создавало дополнительные трудности для развития нашей индустрии.

В мае 1927 г. английское консервативное правительство разорвало торговые и дипломатические отношения с Советским Союзом. Американские, французские, английские, японские и другие империалисты создавали плацдармы в соседних с Советским Союзом странах, засылали в Советский Союз шпионов, диверсантов, организовывали террористические акты, осуществляли экономический бойкот Советского Союза.

В июне 1927 г. был убит посол Советского Союза в Варшаве т. Войков. Почти одновременно были организованы налёты на советские полпредства и торгпредства в Берлине, Пекине, Шанхае, Тяньцзине. Империалистические страны организовывали многочисленные провокации с целью вовлечь Советский Союз в войну.

Советский Союз, разоблачая провокационные действия империалистов, твёрдо и последовательно проводил мирную политику. Одним из мероприятий этой политики было установление нормальных дипломатических отношений с соседними государствами. В течение 1925—1927 гг. были заключены договоры о ненападении и торговые соглашения с Турцией и Германией; договоры о дружбе и ненападении с Литвой, о нейтралитете и ненападении с Афганистаном, Ираном и другими странами.

Не меньше трудностей причинили партии и Советскому государству троцкистско-зиновьевские предатели, выступившие против социалистической индустриализации страны. Являясь платными агентами международного капитала, они хотели оставить нашу страну безоружной и обречь её на положение колонии империалистических хищников.

XV партийная конференция (ноябрь 1926 г.) и расширенный пленум Исполнительного Комитета Коммунистического Интернационала (декабрь 1926 г.) рассмотрели вопрос о троцкистско-зиновьевском блоке и в своих решениях осудили сторонников этого блока, как раскольников, скатившихся на меньшевистские позиции и ставших агентами империалистической буржуазии.

14 ноября 1927 г. объединённое собрание Центрального Комитета ВКП(б) и Центральной Контрольной Комиссии исключило из партии главарей оппозиции—Троцкого и Зиновьева.

В национальных советских республиках троцкисты и зиновьевцы опирались на буржуазных националистов, с помощью которых они пытались сорвать работу партии и правительства по индустриализации.

В Молдавии буржуазные националисты, в блоке с троцкистами и зиновьевцами, ставили своей задачей нарушить дружбу молдавского народа с русским, украинским и другими братскими народами Советского Союза. Молдавские буржуазные националисты служили интересам иностранной буржуазии, они представляли собой орудие в руках империалистов. Враги народа обманным

путём пробирались в партийные, советские и хозяйственные организации для враждебной работы и дискредитации органов Советской власти. Они срывали подготовку и выдвижение молдавских партийных и советских кадров, пытались превратить молдавские школы в очаги буржуазного национализма.

Враги народа прибегали к коварным и клеветническим методам борьбы, пытались обвинить партийную организацию Молдавии в искривлении национальной политики и недооценке национально-культурного строительства.

В своём заявлении в ЦК КП(б) Украины буржуазные националисты Багров и Корнелиу обвиняли партийную организацию Молдавии в отходе от ленинско-сталинской национальной политики. Этим они пытались прикрыть свою враждебную деятельность. Разоблачённые враги были исключены из партии.

Разгромив троцкистско-зиновьевских предателей и буржуазных националистов, партийная организация Молдавии ещё теснее сплотилась вокруг Центрального Комитета Коммунистической партии; она неуклонно осуществляла генеральную линию партии по претворению в жизнь великого плана социалистической индустриализации страны.

Вместе со всем советским народом, трудящиеся Молдавии принимали активное участие в строительстве первенцев социалистической индустриализации (Днепрогэса, Харьковского тракторного и других заводов и фабрик). На эти стройки отправлялись группы молдавских рабочих и крестьян.

Политика Коммунистической партии и Советского правительства в деле социалистической индустриализации имела исключительное значение для развития промышленности в Советской Молдавии. Она открыла путь для превращения отсталой в прошлом окраины царской России в передовую республику с социалистической промышленностью и крупным механизированным сельским хозяйством.

Молдавская АССР начала создавать свою социалистическую промышленность. Строились новые консервные, винодельческие, маслобойные, деревообделочные, кирпичные, известковые и другие заводы. Одновременно переоборудовались старые промышленные предприятия. Значительные успехи имела мелкая промышленность, объединённая в Молдавский промышленный комбинат и артели промышленной кооперации.

Третья Молдавская областная партийная конференция (январь 1927 г.) прошла под лозунгом выполнения решений XIV съезда партии об индустриализации страны. Конференция обсудила отчётный доклад о работе областного комитета партии, вопрос о предстоящих выборах Советов и вопрос о мероприятиях по поднятию народного хозяйства республики. Партийная конференция отметила, что под руководством Центрального Комитета ВКП(б) партийная организация Молдавии сумела добиться значительных успехов в развитии народного хозяйства.



Отмечая успехи в развитии промышленности, партийная конференция постановила всемерно развивать местную промышленность по переработке сельскохозяйственного сырья, неустанно проводить режим экономии на предприятиях и в хозяйственных органах. Она поручила партийным и советским организациям республики вести неустанную борьбу с бесхозяйственностью, которая имела место в промышленности и кооперации, систематически проводить в жизнь директивы партии по снижению накладных расходов.

Проведение в жизнь решений третьей Молдавской областной партийной конференции дало эффективные результаты. Только на снижении административных расходов по государственному бюджету в 1926—1927 гг. было сэкономлено 216 тыс. руб.

**Успехи развития промышленности в Молдавской АССР.**

К концу 1927 г. выявились решающие успехи политики социалистической индустриализации страны. Быстрым темпом шёл рост крупной социалистической промышленности, давшей за 1927 год, первый год после восстановительного периода, прирост продукции в сравнении с предыдущим годом на 18 процентов. Это была рекордная цифра прироста, недоступная для крупной промышленности самых передовых стран капитализма.

К концу восстановительного периода значительных успехов добилась промышленность Молдавской АССР. Стоимость валовой продукции промышленности превысила довоенный уровень на 47% (5,1 млн. руб. в 1913 г., 7,5 млн. руб. в 1925—1926 гг.). 1926 г. был переломным годом в развитии промышленности Молдавии.

Завершилось восстановление старых предприятий, ряд из них был реконструирован. В 1927 году в республике работало 37 промышленных предприятий против 19, действовавших в 1924 г. Был восстановлен Рыбницкий сахарный завод, давший за первое полугодие (1926—1927 гг.) 55 тыс. центнеров сахара; реконструирован Бирзульский маслозавод.

В 1926 г. началось строительство первого в республике консервного завода им. Павла Ткаченко. В том же году в г. Тирасполе было начато строительство спирто-водочного завода, а в г. Котовске — холодильника. В республике закладывалась основа энергетической базы. В Тирасполе строилась электростанция мощностью 1 500 *квт*. Она была рассчитана на обслуживание города и подачу электроэнергии для оросительной системы Тираспольского и Слободзейского районов.

Основная часть мелких промышленных предприятий Молдавии была объединена в промкомбинат, включивший в свою систему ряд предприятий, в том числе: чугунолитейно-механический завод, два кирпичных и винокуренный заводы, две мельницы и 9 известковых печей. Объединение мелких промышленных предприятий в единый промкомбинат позволило более быстро провести

техническую реконструкцию этих предприятий, повысить производительность труда, снизить себестоимость продукции.

В 1926—1927 гг. валовая продукция извести увеличилась по сравнению с 1925-1926 гг. на 30%, производство кирпича возросло на 72%, производство спирта-сырца — на 32%, объём чугунолитейного производства—на 33%. Народнохозяйственный план на 1927—1928 гг. предусматривал механизацию кирпично-черепичного завода, капитальное переоборудование винокуренного завода, механизацию известковых заводов.

Мелкая и кустарно-ремесленная промышленность на 1 января 1928 г. характеризовалась следующими показателями:

| Название отраслей промышленности | Количество предприятий |
|---|---|
| Черепичное производство | 30 |
| Металлообрабатывающая промышленность | 670 |
| Обработка дерева | 162 |
| Производство пищевых продуктов | 398 |
| Обработка шерсти | 38 |
| Всего | 1298 |

Процесс социалистической индустриализации в Молдавии, как и по всему Советскому Союзу, сопровождался вытеснением и ликвидацией капиталистического сектора в промышленности.

Наряду с ростом государственных предприятий, успешно развивалась промысловая кооперация. В 1926 г. она объединяла около 2 тысяч кустарей, а к концу 1927 г. членов артелей промысловой кооперации насчитывалось уже более 5 тысяч.

Непрерывный рост промышленности и сельского хозяйства приводил к систематическому росту государственного бюджета республики.

**Бюджет МАССР** (в тыс. руб.)

| Годы | 1924—1925 | 1925—1926 | 1926—1927 |
|---|---|---|---|
| Сумма | 2602,0 | 4938,0 | 6203,0 |

Непрерывный рост бюджета явился одним из характерных показателей неуклонного роста экономики и культуры республики.



Партийная организация Молдавии, под руководством ЦК ВКП(б) и при повседневной помощи Союзного правительства, проводила в жизнь генеральную линию партии в вопросах индустриализации страны.

В марте 1927 г. состоялся III съезд Советов Молдавии. Съезд получил большое количество приветствий от трудящихся Бессарабии. В одном из приветствий говорилось: «К вам, строителям МАССР, обращены взоры и надежды не только трудящихся на левом берегу Днестра, но и нашего правобережья».

Съезд обсудил вопрос о состоянии и перспективах развития промышленности и утвердил перспективный план её дальнейшего роста. К этому времени был построен и вступил в строй Тираспольский винно-коньячный завод, консервный завод им. П. Ткаченко, с производственной мощностью 426 тыс. условных банок в год.

К концу 1927 г. определились значительные успехи в развитии промышленности Молдавии. Вырос её удельный вес в народном хозяйстве. Увеличивался социалистический сектор промышленности. Из 42 фабрично-заводских предприятий, работавших в 1927 г., 19 были государственными, 11 кооперативными и только 12 частно-капиталистическими. В начале 1928 г. социалистический сектор давал 90% всей промышленной продукции республики. Это означало, что индустриализация Советской Молдавии имеет резко выраженный социалистический характер, что промышленность идёт по пути победы социалистической системы производства.

Вместе с быстрым ростом промышленности создавался и рабочий класс за счёт привлечения в промышленность крестьянской молодёжи местной национальности. К концу 1926 г. количество рабочих, занятых во всех видах промышленности, торговле, транспорте и сельском хозяйстве республики, составляло 8 370 человек.

Важную роль в развитии промышленности и сельского хозяйства республики сыграла IV областная партийная конференция (ноябрь 1927 г.) Она обсудила вопрос о состоянии промышленности и указала на недостаточность темпов её роста. Особое внимание конференция обратила на необходимость снижения себестоимости строительства, продукции промышленности и строительных материалов.

Конференция отметила, что на базе роста промышленности и сельского хозяйства значительно укрепилась производственная смычка между городом и деревней, укрепился союз рабочего класса и крестьянства.

IV областная партийная конференция отметила, наряду с достижениями в развитии сельского хозяйства, наличие искривлений политики партии и правительства в отдельных машинно-прокатных и кредитных товариществах. Имели место случаи, когда машины и кредиты, предназначенные для бедняков и середняков,

попадали в руки кулаков. Конференция обязала партийные и советские организации продолжать наступление на капиталистические элементы в городе и деревне.

Выборы в местные Советы АМССР 1927 г. показали, что союз рабочего класса с трудящимися массами крестьянства является решающей силой в деле строительства социализма. Бедняцко-середняцкие массы укрепили свои позиции в сельсоветах, кооперации и успешно вытесняли кулаков.

Выборы в сельские Советы отличались от предыдущих выборов тем, что они проходили в условиях экономического подъёма сельского хозяйства и укрепления союза бедняка с середняком.

Из числа избранных членов сельских Советов 35,3% являлись членами комитетов бедноты, 17,4% — неорганизованными бедняками, 32,9%—середняками, 1,4%—батраками; среди избранных членов сельских Советов женщины составляли 10%, коммунисты и комсомольцы 12%. Выборы показали высокий авторитет партии и Советской власти на селе.

## § 2. XV СЪЕЗД ВКП(б). КУРС НА КОЛЛЕКТИВИЗАЦИЮ СЕЛЬСКОГО ХОЗЯЙСТВА. НАЧАЛО КОЛЛЕКТИВИЗАЦИИ В МОЛДАВИИ

**Курс партии на коллективизацию.**

В декабре 1927 г. состоялся XV съезд ВКП(б), поставивший новые исторические задачи перед нашей страной. Съезд подвёл итоги борьбы за социалистическую индустриализацию страны и поручил Центральному Комитету партии «...продолжать неослабным темпом политику социалистической **индустриализации**, уже принесшей свои первые положительные результаты»[1].

Съезд указал на необходимость развёртывать быстрыми темпами производство средств производства, расширять и укреплять социалистические командные высоты во всех отраслях народного хозяйства, вести решительное наступление на капиталистические элементы.

Вместе с тем, съезд партии вскрыл создавшееся противоречие в развитии народного хозяйства Советского Союза: резкое отставание сельского хозяйства от темпов развития промышленности.

Так, к 1927 г. валовая продукция зернового хозяйства составляла 91% довоенного уровня, а товарная часть его достигла только 37%.

Такое незавидное состояние сельского хозяйства создавало угрожающее положение для всего народного хозяйства СССР.

Расширенное воспроизводство промышленности требует, чтобы и сельское хозяйство развивалось на базе расширенного воспроизводства. Правильное соотношение между промышленностью

[1] ВКП(б) в резолюциях, ч. II, стр. 405—406.



и сельским хозяйством составляет важнейшее условие успешного развития социалистического хозяйства. «Социалистическое общество,— учит И. В. Сталин, — есть производственно-потребительское товарищество работников индустрии и сельского хозяйства. Если в этом товариществе промышленность не увязана с сельским хозяйством, дающим сырьё и продовольствие и поглощающим изделия промышленности, если промышленность и сельское хозяйство не составляют, таким образом, единого народнохозяйственного целого,— то никакого социализма из этого не получится»[1].

Эта взаимозависимость промышленности и сельского хозяйства определяется тем, что сельское хозяйство является сырьевой базой для промышленности и продовольственной базой для городского населения, промышленность же поставляет орудия сельского хозяйства и промышленные товары для сельского населения.

Замена мелких распылённых крестьянских хозяйств крупными, объединёнными на основе общественной обработки земли, должна была создать прочную основу для планомерного (пропорционального) развития социалистического сельского хозяйства в соответствии с растущими потребностями промышленности. Индустриализация страны уже создала необходимую материально-техническую базу для такой перестройки сельского хозяйства.

Стало быть, исходя из объективного закона обязательного соответствия производственных отношений характеру производительных сил, необходимо было заменить старые, капиталистические производственные отношения в деревне новыми, социалистическими производственными отношениями и, тем самым, создать объективные условия для мощного развития сельского хозяйства.

XV съезд ВКП(б) принял решение о переводе на социалистический путь развития десятков миллионов мелких крестьянских хозяйств.

«Выход,— говорил товарищ Сталин,— в переходе мелких и распыленных крестьянских хозяйств на крупные и объединенные хозяйства на основе общественной обработки земли, в переходе на коллективную обработку земли, на базе новой, высшей техники... Другого выхода нет»[2].

XV съезд ВКП(б) дал директиву о всемерном развитии коллективизации сельского хозяйства, наметил план расширения и укрепления сети колхозов и совхозов, предложил «Развивать дальнейшее наступление на кулачество и принять ряд новых мер, ограничивающих развитие капитализма в деревне и ведущих крестьянское хозяйство по направлению к социализму»[3].

[1] И. В. Сталин, Соч., т. 7, стр. 200.
[2] История ВКП(б), Краткий курс, стр. 275.
[3] ВКП(б) в резолюциях, ч. II, стр. 260.

Большую роль в колхозном строительстве сыграли тракторные колонны, ставшие впоследствии машинно-тракторными станциями.

XV съезд ВКП(б) требовал внимательного подхода и большой подготовительной работы при проведении коллективизации сельского хозяйства, особенно в национальных республиках. Необходимо было учитывать экономические и материальные особенности отдельных районов и национальных республик.

Съезд одобрил постановление объединённого заседания ЦК и ЦКК об исключении из партии Троцкого и Зиновьева и постановил исключить из партии всех активных сторонников троцкистско-зиновьевского блока.

Осуществляя решения XV съезда партии, партийная организация Молдавии провела большую воспитательную и организаторскую работу среди бедняцко-середняцких слоёв крестьянства по подготовке условий для коллективизации сельского хозяйства.

Подготовка коллективизации сельского хозяйства встретила ожесточённое сопротивление кулачества, которое находило идеологическую поддержку у троцкистов и бухаринцев, выступавших в защиту кулака. Имея значительные запасы зерна, кулаки стремились повысить цены на хлеб и отказывались продавать его государству.

Чтобы парализовать саботаж кулачества, Советское правительство приняло чрезвычайные меры. Была применена ст. 107 Уголовного Кодекса РСФСР, согласно которой разрешалось конфисковать излишки хлеба у кулаков, отказывавшихся продавать хлеб государству по твёрдой цене.

Враги народа—бухаринцы,—как идеологи кулачества, выступили против применения чрезвычайных мер. Они хотели использовать затруднения Советского Союза, чтобы повернуть нашу страну назад к капитализму. Но партия дала решительный отпор реставраторам капитализма.

Чрезвычайные меры сыграли большую роль в борьбе с кулачеством и в деле сплочения бедняцко-середняцких слоёв крестьянства вокруг Коммунистической партии и Советского правительства.

В это время классовая борьба с кулачеством принимала всё более ожесточённые формы. Кулаки и их пособники из-за угла убивали партийных и советских работников. Они поджигали ссыпные пункты и амбары, разрушали колхозы. В упорной борьбе с врагами закалялись советские и партийные кадры.

Классовая борьба не ограничивалась только деревней; она имела глубокие корни и в городе, проявляясь в форме вредительства на фабриках и заводах группами старых буржуазных специалистов. Вредители имели централизованное руководство, развёрнутую сеть заговорщиков во многих городах и были связаны с иностранными разведками.



Впервые крупная вредительская организация была раскрыта в начале 1928 г. в Шахтинском районе Донбасса.

Враги предстали перед советским судом и получили заслуженную кару.

Извлекая уроки из шахтинского дела, партия и Советское правительство организовали широкую подготовку социалистической интеллигенции из рабочих и крестьян, проводили работу по повышению уровня технических знаний хозяйственников. Партия призывала трудящихся к революционной бдительности, к широкому развёртыванию критики и самокритики.

В своём докладе на собрании актива Московской организации ВКП(б) 13 апреля 1928 г. И. В. Сталин указывал: «Говорят, что невозможно коммунистам, особенно же рабочим коммунистам-хозяйственникам, овладеть химическими формулами и вообще техническими знаниями. Это неверно, товарищи. Нет в мире таких крепостей, которых не могли бы взять трудящиеся, большевики. Не такие крепости мы брали в своей борьбе с буржуазией. Всё дело в том, чтобы иметь желание овладеть техническими знаниями и вооружиться настойчивостью и большевистским терпением»[1].

Подготовка новых кадров специалистов являлась важнейшей задачей партии и правительства. Значительно расширился приём в высшие и средние специальные учебные заведения. Были открыты вузы и техникумы, в которых учебная работа связывалась с производством.

Сотни юношей и девушек Молдавии в эти годы были направлены на учёбу в вузы РСФСР и УССР и техникумы Молдавии.

**Начало коллективизации сельского хозяйства Молдавии.**

Руководствуясь решением XV съезда ВКП(б), партийная организация Молдавии развернула большую работу по коллективизации сельского хозяйства, широко разъясняя трудящемуся крестьянству все преимущества крупного социалистического сельского хозяйства перед мелким раздробленным единоличным хозяйством крестьян.

В молдавской деревне успешно осуществлялся ленинский кооперативный план. Создавались сельскохозяйственные и кредитные товарищества. Только в течение 1927 г. было организовано 128 сельскохозяйственных товариществ.

Если в 1924 г. процент коллективизации по числу дворов составлял 0,9, а по посевной площади—1,5, то в 1928 г. колхозы объединяли уже 5,3% крестьянских дворов и 6% посевных площадей.

Значительно выросла к этому времени сеть кооперации. В 1924 г. на территории республики было 115 сельских и город-

---

1. И. В. Сталин, Соч., т. II, стр. 58.

ских потребительских кооперативов, к октябрю 1927 г. количество кооперативов увеличилось до 147. За эти же годы число пайщиков возросло с 15 тыс. до 46 тыс., а обороты кооперации выросли с 3,9 млн. руб. до 12 млн. рублей в 1927 г. Потребительская кооперация, кроме торговли, объединяла некоторые отрасли производства: хлебопечение, молочные и животноводческие фермы, маслобойки. Кооперация также имела в своём пользовании 10 тыс. гектаров земли.

Наряду с потребительской кооперацией, в народном хозяйстве Молдавии значительное место занимали специальные сельскохозяйственные кооперативные объединения — машинные, мелиоративные, садо-виноградные, семеноводческие и другие.

Число членов этих кооперативов выросло с 183 в 1924 г. до 3 500 в 1927 г. Только за 1927 г. сельскохозяйственная кооперация распространила 454 000 штук высококачественных виноградных саженцев, расширила поставку населению племенного скота и оказала помощь в снабжении чистосортными семенами.

Партия и правительство оказывали большую помощь колхозам. В 1927 и 1928 гг. колхозы Молдавии получили 1 184 тыс. руб. государственного кредита.

К концу 1928 г. посевная площадь Молдавии увеличилась на 46 тыс. гектаров, или на 6%, по сравнению с 1914 годом. Расширение происходило за счёт обработки неудобных земель. Особенно быстро росли посевные площади технических культур (табака, сахарной свёклы и др.). В 1928 г. технические культуры занимали площадь на 12,4% большую, чем в 1916 г. Рост посевных площадей под техническими культурами содействовал прогрессу сельского хозяйства и создавал сырьевую базу для промышленности.

Молодые колхозы Молдавии усиленно снабжались тракторами и другими сельскохозяйственными машинами. Так, в 1924 г. в Молдавии работало 50 тракторов, в 1926 г. — 180 тракторов, а в 1928 г. — 220 тракторов.

V областная партийная конференция Молдавии (декабрь 1928 г.) выдвинула в качестве центральной задачи широкое развёртывание коллективизации сельского хозяйства республики и предложила партийным и советским организациям оказывать всемерную помощь молодым колхозам, усилить работу по вовлечению бедняцко-середняцких масс в колхозы.

Переход бедняцко-середняцких хозяйств на путь коллективного ведения хозяйства осуществлялся не в порядке мирного развития, а через преодоление сопротивления капиталистических элементов деревни.

Исключительно большую роль в деле коллективизации крестьянских хозяйств сыграли 25 000 передовых рабочих нашей страны, направленные по решению ноябрьского пленума ЦК ВКП(б) (1929 г.) на постоянную работу в деревню. В Молдавию из их числа прибыло 188 человек.



## § 3. ПЕРВЫЙ ПЯТИЛЕТНИЙ ПЛАН. IV СЪЕЗД СОВЕТОВ МОЛДАВСКОЙ АССР. ГОД ВЕЛИКОГО ПЕРЕЛОМА

На XV съезде партии были даны директивы о составлении пятилетнего плана. XVI партийная конференция (апрель 1929 г.) приняла план первой пятилетки (1928—1933 гг.).

Могучая мобилизующая и организующая сила советских народнохозяйственных планов состоит в том, что они исходят из знания объективных законов развития человеческого общества.

Составление пятилетнего плана было трудной и сложной задачей. Нужно было составить такой план, который обеспечил бы в ближайшее пятилетие быстрый рост всех отраслей народного хозяйства СССР и, в первую очередь, производство средств производства.

При разработке первого пятилетнего плана, партия и правительство исходили из указания В. И. Ленина «Единственной материальной основой социализма может быть крупная машинная промышленность, способная реорганизовать и земледелие»[1].

Именно поэтому партия большевиков центральным пунктом пятилетнего плана поставила создание тяжёлой индустрии и, прежде всего, собственного машиностроения. По первому пятилетнему плану размер капитальных вложений на 1928—1933 гг. был определён в 64,6 миллиарда рублей. Эта колоссальная сумма распределялась по отраслям народного хозяйства так: в промышленность вместе с электрификацией вкладывалось 19,5 миллиарда руб., в транспорт — 10 миллиардов, в сельское хозяйство — 23,2 миллиарда рублей. При этом планировалось в тяжёлую индустрию вложить 78,6% суммы капиталов, ассигнованных на промышленность. Это давало возможность обеспечить быстрое осуществление индустриализации страны.

По сельскому хозяйству пятилетним планом предусматривалось завершение в основном коллективизации, расширение посевных площадей и повышение урожайности. XVI партийная конференция обратилась к рабочим и крестьянам нашей страны с воззванием о развёртывании массового социалистического соревнования.

«Самое замечательное в соревновании, — указывал И. В. Сталин,— состоит в том, что оно производит коренной переворот во взглядах людей на труд, ибо оно превращает труд из зазорного и тяжёлого бремени, каким он считался раньше, в дело **чести**, в дело **славы**, в дело **доблести** и **геройства**»[2].

Рабочий класс и крестьянство, руководимые Коммунистической партией, развернули гигантское промышленное строитель-

---

[1] В. И. Ленин, Соч., т. 32, изд. 4, стр. 434.
[2] XVI съезд ВКП(б), Стенографический отчёт, стр. 39.

ство по всей стране. Поднимались леса на стройках Уралмаша и Днепрогэса, Краматорска и Горловки. Быстрыми темпами развивалось строительство тракторных, комбайновых, автомобильных, станкостроительных и других заводов.

Первый пятилетний план развития народного хозяйства, утверждённый XVI партийной конференцией ВКП(б), предусматривал огромный хозяйственный и культурный подъём в национальных республиках. В соответствии с пятилетним планом СССР, был составлен пятилетний план развития народного хозяйства Молдавской АССР.

**IV съезд Советов Молдавской АССР. Принятие пятилетнего плана МАССР.**

В апреле 1929 г. собрался IV съезд Советов Молдавской АССР. Главным вопросом съезда было утверждение первого пятилетнего плана развития народного хозяйства республики.

**Капиталовложение в народное хозяйство МАССР по первому пятилетнему плану (в тыс. рублях).**

| | До первой пятилетки (за 1924—1928 г. г.) | За первую пятилетку |
|---|---|---|
| Общая сумма вложения . . . . . | 10 694,5 | 64 054,3 |
| а) В промышленность . . . . . | 936,0 | 15 864,2 |
| б) В сельское хозяйство . . . . . | 5 575,9 | 24 284,5 |

Таким образом, капитальные вложения в народное хозяйство и культурное строительство за первую пятилетку по сравнению с восстановительным периодом возросли более чем в 6 раз. Это является ярким показателем заботы партии о ликвидации экономической и культурной отсталости национальных областей и республик.

В Молдавии наиболее крупными объектами строительства первой пятилетки были сооружение консервного завода имени Первого мая в г. Тирасполе с ежегодной продукцией в 6 млн. условных банок, расширение и реконструкция консервного завода им. Ткаченко и механического завода, строительство крахмало-паточного завода и паровой мельницы в г. Тирасполе. Расширилась промышленность строительных материалов. Было запланировано строительство Тираспольского черепичного завода, расширилась добыча извести, котельца и других строительных материалов.



Большое внимание в годы первой пятилетки было обращено на развитие сельского хозяйства Молдавии. Из общей суммы капиталовложений в сельское хозяйство — 24,3 млн. руб.— большая часть (13,1 млн. руб.) расходовалась на земельное устройство и механизацию.

Планом предусматривалось расширение посевной площади под интенсивные культуры сельского хозяйства: виноградники — на 11,4 тыс. гектаров, огороды — на 5,2 тыс. гектаров и сады — на 3,2 тыс. гектаров.

Планировалось увеличение урожайности всех культур на 25% , в том числе озимой пшеницы на 28%.

Расширялась сеть МТС с расчётом постепенного обеспечения обработки всей колхозной земли машинной техникой.

**Год великого перелома.**

И. В. Сталин назвал 1929 г. годом великого перелома. Он отметил, что Советской стране удалось добиться решительного перелома в области повышения производительности труда. Перелом этот выражался в развёртывании творческой инициативы и могучего трудового подъёма миллионных масс рабочего класса и крестьянства на фронте социалистического строительства.

Была разрешена важнейшая задача социалистической индустриализации страны—проблема внутреннего накопления средств для капитального строительства тяжёлой промышленности. Задания, предусмотренные первым годом пятилетки, были перевыполнены.

Достижением партии и Советского правительства явился коренной перелом в развитии сельского хозяйства. Социалистический сектор сельского хозяйства (колхозы и совхозы) дал стране не менее 400 млн. пудов хлеба, из которого на долю товарного хлеба приходилось более 130 млн. пудов.

В 1929 г. крестьяне повсеместно пошли в колхозы уже не отдельными группами, а целыми сёлами, волостями, районами, даже округами.

«Мы идём на всех парах по пути индустриализации — к социализму,— говорил И. В. Сталин,— оставляя позади нашу вековую «рассейскую» отсталость.

Мы становимся страной металлической, страной автомобилизации, страной тракторизации.

И когда посадим СССР на автомобиль, а мужика на трактор,— пусть попробуют догонять нас почтенные капиталисты, кичащиеся своей «цивилизацией». Мы еще посмотрим, какие из стран можно будет тогда «определить» в отсталые и какие в передовые»[1].

В первом году первой пятилетки Молдавия прочно стала на путь социалистической индустриализации и коллективизации сель-

[1] И. В. Сталин, Соч., т. 12, стр. 135.

ского хозяйства. Процесс коллективизации хозяйства Молдавии виден из следующей таблицы:

| Годы | Количество колхозов | % коллективизации | |
|---|---|---|---|
| | | По числу дворов | По земле |
| 1924 | 116 | 0,9 | 1,5 |
| 1926 | 122 | 1,0 | 1,5 |
| 1928 | 431 | 5,3 | 6,0 |
| 1929 | 406 | 8,6 | 9,2 |

В 1929 г. крестьяне Молдавии начали вступать в колхозы целыми сёлами и районами. В колхозы пошёл середняк. Это означало, что назрел вопрос о ликвидации кулачества, как класса, на базе сплошной коллективизации.

---

*ГЛАВА V*

# МОЛДАВСКАЯ АССР В ПЕРИОД КОЛЛЕКТИВИЗАЦИИ СЕЛЬСКОГО ХОЗЯЙСТВА (1930—1934 гг.)

## § 1. БОРЬБА ЗА КОЛЛЕКТИВИЗАЦИЮ СЕЛЬСКОГО ХОЗЯЙСТВА МОЛДАВИИ

**Международное положение СССР.**

Социалистическое строительство в нашей стране проходило в обстановке ожесточённой борьбы с внутренними врагами, в условиях капиталистического окружения. «Капиталистическое окружение, —говорил товарищ Сталин,— это значит, что вокруг СССР имеются враждебные классовые силы, готовые поддержать наших классовых врагов внутри СССР и морально, и материально, и путём финансовой блокады, и, при случае, путём военной интервенции» [1].

1929 г. стал переломным в жизни обоих миров: социалистического и капиталистического. Для СССР 1929 г. был годом дальнейшего мощного подъёма экономики и культуры. Для капиталистических стран 1929 г. был началом мирового экономического кризиса.

Промышленный кризис переплёлся с сельскохозяйственным и это ещё больше ухудшило положение капиталистических стран. В результате мирового экономического кризиса 24 миллиона безработных были обречены на голод, нищету, мучения. От аграрного кризиса страдали десятки миллионов крестьян.

Мировой экономический кризис резко обострил основные противоречия капиталистического общества — между трудом и капиталом, между колониями и метрополиями, между отдельными группами империалистических государств за передел мира. В условиях кризиса обострилась борьба империалистов против страны социализма.

В 1930—1932 гг. империалисты и внутренние враги Советского Союза организовали ряд провокаций, имевших целью втя-

[1] И. В. Сталин, Соч., т. 12 стр. 303.



© ГПНТБ СОРАН

нуть СССР в войну. В 1930 г. была организована попытка взорвать Советское полпредство в Варшаве. В 1931 г. совершена попытка покушения на японского посла в Москве с целью вызвать войну Советского Союза с Японией. В марте 1932 г. в этих же целях было совершено покушение на германского советника в Москве. В этот же период отряды манчжурских бандитов и русских белогвардейцев, организованные империалистами, совершили ряд нападений на КВЖД, разрушали её, арестовывали и убивали советских служащих.

В сентябре 1931 г. японцы начали оккупировать Манчжурию. США, Англия, Франция и другие капиталистические державы, надеясь натравить Японию на Советский Союз, попустительствовали японским захватчикам. Так на Дальнем Востоке образовался первый очаг войны. Он создавал непосредственную угрозу СССР.

В обстановке растущей угрозы войны Советский Союз твёрдо и неуклонно проводил политику мира. В 1932 г. Советский Союз заключил договоры о ненападении с Литвой, Латвией и Эстонией. В этом же году был заключён договор о ненападении с Францией. В 1933 г. такой же договор был заключён с Италией. Были установлены дипломатические отношения СССР с Испанией, Чехословакией, Румынией, Венгрией, Болгарией. Возобновились дипломатические отношения с Китаем, прерванные в 1929 г. в связи с событиями на КВЖД. Впервые в 1933 г. были установлены дипломатические отношения с США.

В январе 1933 г. в Германии установилась фашистская диктатура. С этого времени в центре Европы образовался второй очаг войны.

В трудной и сложной обстановке борьбы за мир Советский Союз опирался на свою растущую мощь, на поддержку широких народных масс всех стран, кровно заинтересованных в сохранении мира, на благоразумие тех государств, которые не были заинтересованы в нарушении мира, на свою Красную Армию, способную оборонять Советскую страну в случае нападения. Наша внешняя политика была политикой сохранения мира и укрепления деловых отношений со всеми странами.

Такова была международная обстановка, в которой Советский Союз выполнял свои грандиозные планы социалистического строительства.

**Рост массового колхозного движения и ликвидация кулачества, как класса.**

Со второй половины 1929 г. началось массовое вступление в колхозы бедняцких и середняцких хозяйств. Рост колхозного движения был подготовлен всем ходом социалистического строительства в предшествующие годы, всей деятельностью партии и Советского правительства. Была создана индустриальная база для снабжения деревни тракторами и другими сельскохозяйственными машинами.



Из года в год увеличивался выпуск тракторов. 10 октября 1929 года Путиловский завод выпустил пятитысячный трактор. Для удовлетворения растущей потребности в техническом вооружении сельского хозяйства было ускорено строительство Сталинградского тракторного завода, начато строительство Харьковского и Челябинского заводов. Закладывалось советское комбайностроение. Первенцем советского комбайностроения является Запорожский завод «Коммунар», вступивший в строй в 1929 г. Таким образом социалистическая индустрия во всё большем количестве начала снабжать социалистическое земледелие совершенной техникой.

Колхозное движение в Молдавии росло и ширилось. Сёла, осуществившие в основном сплошную коллективизацию, выделяли активистов для проведения агитационно-разъяснительной работы по коллективизации в тех местах, где колхозы только создавались. Так, крестьяне села Александровка, Бирзульского (ныне Котовского) района, в феврале 1930 года выделили группы из 10 крестьян для проведения коллективизации в соседних сёлах.

Массовая коллективизация сельского хозяйства сопровождалась ожесточённой классовой борьбой в деревне. Кулаки оказывали коллективизации бешеное сопротивление. Они убивали советских и партийных работников, уничтожали колхозное имущество, терроризировали колхозников. В селе Пасецелы во время торжественного собрания, посвящённого празднованию 13-й годовщины Великой Октябрьской социалистической революции, кулаки подожгли колхозный двор. В селе Гароба, Рыбницкого района, кулаки вместе с церковниками ходили по квартирам бедняков и середняков и проводили агитацию против коллективизации. В селе Пужайково, Балтского района, кулаки подожгли скирды колхозной соломы. В Балтском районе была раскрыта контрреволюционная группа, которая проводила диверсии в колхозах района. В ночь на 20 сентября 1930 года в селе Екатериновка, Каменского района, кулаки подожгли прокатный пункт и дом члена правления колхоза. В с. Тимково, Кодымского района, в июне 1930 г. кулаки сожгли конюшню колхоза «Червоный партизан». При этом сгорело 13 лошадей. Выездной сессией суда в присутствии сотен крестьян кулаки-вредители были присуждены к высшей мере наказания — к расстрелу. Колхозники приветствовали приговор советского правосудия.

Кулачество, притаившиеся белогвардейцы, буржуазные националисты и прочие подонки общества распространяли разные провокационные слухи о колхозах. В результате антисоветской агитации имелись случаи массового убоя и распродажи скота. Так, почти все жители сёл Еленовка и Мошняги, Балтского района, 27 января 1930 года погнали свой скот на базар в Балту для продажи. На протяжении семи километров до города дорога была забита подводами и скотом. Благодаря мерам, принятым

партийными и советскими органами, массовая распродажа скота была приостановлена. Выяснилось, что она была спровоцирована кулачеством. Аналогичный факт имел место в с. Мироны, Балтского района и других сёлах Молдавии.

Поджоги колхозного имущества, убийство партийных и советских работников, порча колхозного инвентаря, отравление колхозного скота — таковы были методы борьбы кулачества.

Успехи социалистической индустриализации и коллективизации сельского хозяйства приближали решительную схватку с кулачеством.

В борьбе с кулаками, буржуазно-националистическими и другими вредителями вырос и закалялся колхозный актив. Активисты разоблачали проделки врагов, очищали сельсоветы, правления кооперации и колхозов от пробравшихся туда чуждых Советской власти элементов.

В целях укрепления местных советских органов и очищения их от враждебных элементов были проведены внеочередные перевыборы сельских Советов в Слободзейском и Дубоссарском районах и частичное переизбрание сельских Советов в других районах.

VI областная партийная конференция (1930 г.) отметила большую политическую активность трудящихся Молдавии в колхозном строительстве. Конференция призвала к беспощадной борьбе с последним капиталистическим классом в деревне — кулачеством и, одновременно, потребовала усиления воспитательной работы среди крестьянства. Конференция дала директивы партийным организациям о необходимости выдвижения на руководящую работу не менее 250 человек из рабочих и крестьян. Были приняты меры к очищению районных и областных учреждений от пробравшихся туда врагов.

На основе огромного роста колхозного движения в конце 1929 г. партия перешла от политики ограничения кулачества к политике ликвидации кулачества, как класса, на базе сплошной коллективизации.

Коллективизация сельского хозяйства, и на её основе ликвидация кулачества, как класса, решала коренные вопросы социалистического строительства. Это была революция, которая:

во-первых, ликвидировала класс кулаков, последний и самый многочисленный эксплуататорский класс в нашей стране;

во-вторых, перевела на путь новой колхозной социалистической жизни класс крестьян;

в-третьих, дала социалистическую базу сельскому хозяйству, самой отсталой отрасли народного хозяйства.

Политика партии и правительства в деле коллективизации сельского хозяйства и ликвидации кулачества, как класса, была закреплена в историческом решении ЦК ВКП(б) от 5 января 1930 г. «О темпе коллективизации и мерах помощи государства колхозному строительству».



Учитывая разнообразные условия в различных районах страны, неодинаковую степень подготовленности к коллективизации в различных областях СССР, ЦК ВКП(б) разбил области СССР с точки зрения темпов коллективизации на три группы. К первой группе были отнесены Северный Кавказ, Средняя и Нижняя Волга, в которых коллективизация должна была быть закончена к весне 1931 г. Ко второй группе районов были отнесены: Украина, в состав которой входила и Молдавская АССР, Сибирь, Урал, Казахстан, Центрально-Чернозёмная область. Эта группа районов должна была закончить коллективизацию весной 1932 г.

В третьей группе районов было запланировано закончить коллективизацию сельского хозяйства к концу первой пятилетки.

**Борьба с искривлениями политики партии в колхозном строительстве.**

Осуществляя политику коллективизации сельского хозяйства, партия предостерегала местные партийные и советские организации от возможных уклонов и ошибок, от «...какого бы то ни было «декретирования» сверху колхозного движения, могущего создать опасность подмены действительно социалистического соревнования по организации колхозов игрою в коллективизацию»[1].

Основная задача партии состояла в том, чтобы закрепить достигнутые успехи, использовать их для дальнейшего продвижения вперёд по пути построения социалистической экономики в деревне. Однако, при проведении коллективизации, некоторые партийные и советские работники в погоне за высокими темпами коллективизации допускали крупные ошибки.

И. В. Сталин в своей работе «Головокружение от успехов» (1930 г.) вскрыл ошибки, допущенные местными партийными организациями в колхозном строительстве. Основные ошибки состояли в нарушении принципа добровольности при вступлении в колхозы, в нежелании отдельных руководителей учитывать разнообразие условий в различных районах Советского Союза, в погоне за кратчайшими сроками завершения коллективизации, в стремлении перескочить через артельную форму коллективизации к коммунам. Эти извращения использовали враги Советского Союза и, в первую очередь, кулачество для дискредитации колхозов и для борьбы против Советской власти.

Вслед за статьёй «Головокружение от успехов» было опубликовано постановление ЦК ВКП(б) «О борьбе с искривлениями партийной линии в колхозном движении» (15 марта 1930 г.), где были вскрыты ошибки политики партии в колхозном строительстве и намечены пути их ликвидации.

Вскрытые И. В. Сталиным ошибки имели место и в молдавской партийной организации. Так, уполномоченный обкома

---

[1] История ВКП(б), Краткий курс, стр. 293.

партии в селе Алексеевка, Каменского района, коллективизацию закончил за один день. В селе Грушки, того же района, применялись принудительные административные меры при проведении коллективизации. Крестьян-середняков, медливших со вступлением в колхоз, лишали избирательных прав, раскулачивали. В селе Тымково, Кодымского района, сельсовет начал проводить учёт мелкого и крупного скота, а также предметов домашнего обихода с целью их обобществления. Во всех сёлах Красно-Окнянского района были организованы штабы по коллективизации, которые административным порядком заставляли крестьян вступать в колхоз. Не вступивших в колхозы (бедняков и середняков) облагали дополнительными заданиями по хлебозаготовкам.

В Молдавской АССР проводили ошибочную, для того времени, линию на создание колхозов-гигантов и крупных коммун, которые тогда ещё не имели ни соответствующей материальной базы, ни кадров, способных управлять хозяйствами. Так, в Григориопольском районе, в с. Гликсталь и др. был образован колхоз-гигант, в котором было объединено 18 колхозов с общей земельной площадью в 20 000 *га*. Проводились частые смены председателей колхозов и правлений колхозов в целом. Это отрицательно отражалось на работе сельхозартелей.

Все эти искривления создавали тяжёлое положение в колхозах, подрывали дисциплину, а иногда приводили к выходу крестьян из колхозов. Молдавская партийная организация, вооружённая указаниями ЦК ВКП(б) о путях коллективизации сельского хозяйства, исправляла допущенные ошибки и тем закрепляла успехи колхозного строительства.

Искривления в колхозном движении были быстро ликвидированы. Создалась прочная основа для нового мощного роста колхозного движения.

**Наступление социализма по всему фронту.**

В годы проведения сплошной коллективизации наступление на капиталистические элементы города и деревни приняло всеобщий характер.

В июне—июле 1930 г. происходил XVI съезд ВКП(б), вошедший в историю нашей партии, как съезд развёрнутого наступления социализма по всему фронту, ликвидации кулачества, как класса, и проведения в жизнь сплошной коллективизации.

Накануне открытия XVI съезда ВКП(б) вступили в строй гиганты сельскохозяйственного машиностроения — Сталинградский тракторный завод и Ростовский завод сельскохозяйственного машиностроения. И. В. Сталин горячо приветствовал строителей первого в СССР краснознамённого Сталинградского тракторного завода. «50 тысяч тракторов, которые вы должны давать стране ежегодно,— писал И. В. Сталин,— есть 50 тысяч



снарядов, взрывающих старый буржуазный мир и прокладывающих дорогу новому, социалистическому укладу в деревне»[1].

В приветствии строителям Ростовского завода И. В. Сталин писал: «Победа ваша велика, хотя бы потому, что один лишь Сельмаш по развёрнутой программе должен производить сельхозмашин на 115 миллионов рублей ежегодно, тогда как все имевшиеся в довоенное время 900 заводов по сельхозмашиностроению производили сельхозмашин ежегодно всего лишь на 70 миллионов рублей»[2].

К XVI съезду был сделан большой шаг вперёд в деле индустриализации страны. Объём промышленной продукции превысил объём продукции сельского хозяйства. В 1913 г. доля промышленности в валовой продукции народного хозяйства составляла 42,1%, доля сельского хозяйства — 57,9%. В 1930 г. промышленность дала 53%, а сельское хозяйство 47% продукции народного хозяйства. Наша страна превращалась из страны аграрной в страну индустриальную. Внутри промышленности также произошли большие изменения. Первое место начали занимать предприятия по производству средств производства. В 1930 г. промышленность, производящая средства производства, давала 48%, а предприятия, производящие предметы потребления — 52% всей продукции.

После успешного выполнения плана первого года первой пятилетки среди рабочих и крестьян, зародился лозунг «Выполнить пятилетку в четыре года».

XVI съезд партии обязал партийные организации страны непрерывно повышать темпы индустриализации с тем, чтобы в кратчайший срок ликвидировать технико-экономическую отсталость СССР. Съезд поручил ЦК Коммунистической партии добиться выполнения пятилетки в четыре года.

Социалистическая индустриализация и коллективизация сельского хозяйства привели к тому, что наша страна вступила в период социализма. «Но было бы ошибочно думать,— говорил товарищ Сталин,— что мы добились этих достижений «легко и спокойно», в порядке, так сказать, самотёка, без особых усилий и напряжения воли, без борьбы и встряски... На самом деле мы добились этих достижений в решительной борьбе с трудностями, в серьёзной и длительной борьбе за преодоление трудностей»[3].

Наши трудности вытекали из необходимости коренной перестройки всей технической основы народного хозяйства. Эта задача была особенно сложна в сельском хозяйстве, где перестройка технической основы шла одновременно с перестройкой социально-экономической структуры деревни, с выкорчёвыванием корней капитализма.

---

[1] И. В. Сталин, Соч., т. 12, стр. 234.
[2] Там же, стр. 233.
[3] И. В. Сталин, Соч., т. 12, стр. 300.

Уничтожая на своём пути всех и всяческих врагов социалистического строительства, советский народ получал возможность непрерывно повышать темпы развития страны. Если до массового вступления крестьянства в колхозы Советская власть опиралась, главным образом, на социалистическую промышленность, то отныне она стала опираться также и на быстро растущий социалистический сектор сельского хозяйства, на колхозы и совхозы.

**Успехи колхозного строительства.**

После XVI партийного съезда колхозное строительство приняло огромные размеры.

Итоги деятельности колхозов в первые же годы показали большие преимущества коллективных хозяйств перед единоличными. Посевная площадь всех сельскохозяйственных культур в Молдавской АССР расширилась к 1930 г. на 27% по сравнению с 1913 г. Как и в предыдущие годы, быстрее расширялась посевная площадь технических культур. Колхозы Молдавии на практике доказали преимущество колхозного строя. Колхозники собирали более высокие урожаи, чем крестьяне-единоличники.

**Таблица урожайности зерновых и технических культур в центнерах с га по Молдавской АССР в 1930 г.**

| Наименование культур | Колхозы | Единоличники |
|---|---|---|
| Озимой пшеницы . . . | 15 | 12 |
| Ржи . . . . . | 13 | 11 |
| Сахарной свёклы . . . | 116 | 100 |
| Картофеля . . . . . | 53 | 31 |

В селе Французское, Крутянского района, в 1930 году на полях колхозов урожай был на 20—30% выше, чем у единоличников. Такие же успехи имели другие колхозы. Колхозники широко популяризировали свои достижения среди единоличников. В результате такой наглядной агитации новые массы крестьян вступали в колхозы.

К лету 1931 года в Молдавии коллективизация сельского хозяйства была в основном завершена.



Процесс коллективизации в МАССР виден из следующей таблицы:

| Годы | Процент коллективизации по земельной площади |
|---|---|
| 1928 | 6 |
| 1929 | 18 |
| 1930 | 58 |
| 1931 | 67 |
| 1934 | 83 |

Одновременно произошло качественное изменение в колхозном строительстве. Если до 1930 г. преобладали простейшие формы колхозов — тозы (товарищества по совместной обработке земли), то с 1930 г. основной формой колхозов становится сельхозартель.

ЦК ВКП(б) 2 августа 1931 года в специальном постановлении «О темпах дальнейшей коллективизации и задачах укрепления колхозов» указал, что наряду с другими областями и республиками в Молдавии коллективизация сельского хозяйства в основном закончена. В республике к этому времени было коллективизировано 68% крестьянских хозяйств, которым принадлежало 75% всех посевных площадей. ЦК ВКП(б) предложил краям, областям и республикам, в основном закончившим коллективизацию сельского хозяйства «в центре своей работы поставить организационно-хозяйственное укрепление колхозов...»

## § 2. ИТОГИ ПЕРВОГО ПЯТИЛЕТНЕГО ПЛАНА ПО МОЛДАВСКОЙ АССР

**Выполнение первого пятилетнего плана по промышленности.**

1931—1932 гг. характеризовались большим подъёмом творческой инициативы рабочего класса и крестьянства в деле строительства социалистической экономики. К концу пятилетки социалистический сектор стал господствующим в промышленности и сельском хозяйстве нашей страны.

Вопрос «кто кого», поставленный В. И. Лениным ещё в начале новой экономической политики, был разрешён в пользу социализма.

Основной задачей партийной организации и правительства Молдавии в период первой пятилетки в области промышленности было развитие пищевой индустрии, являвшейся ведущей отраслью промышленности республики.



© НТБ ОРАН

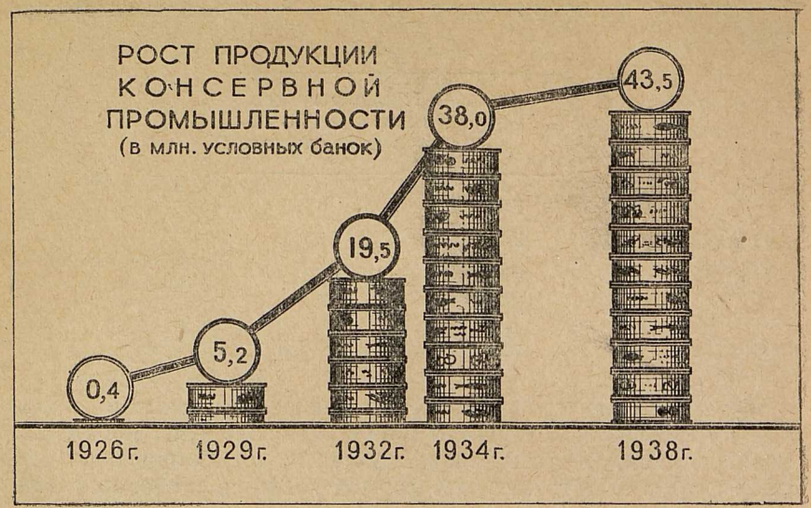


В 1930 году вступил в строй консервный завод имени 1 Мая с производственной мощностью в 12 млн. условных банок в год. Был также расширен консервный завод им. Ткаченко.

В с. Глинное, Слободзейского района, в 1931 г. начал работать консервный завод им. Микояна — одно из самых крупных предприятий Молдавии, построенных в годы первой пятилетки.

Консервная промышленность занимала значительное место в народном хозяйстве республики. Из общей стоимости валовой продукции всей государственной промышленности, 42,6 млн. рублей, на долю консервной промышленности приходилось 9,4 млн. рублей. Хотя в республике строилось много крупных промышленных предприятий, однако к концу первой пятилетки мелкие предприятия, объединённые промысловой кооперацией, давали ещё около половины продукции всей государственной промышленности республики (18 млн. рублей).

Уделяя особое внимание консервной промышленности, правительство Молдавии принимало меры к развитию и других отраслей промышленности, в частности, промышленности строительных материалов. Валовая продукция извести в 1932 г. составляла 65,3 тысячи тонн. В 1932 г. в Тирасполе началось строительство ТЭЦ мощностью в 6 000 *квт* и ряда электростанций в районных центрах.

Прежде небольшая мастерская Петча в Тирасполе с 20 рабочими превратилась в механический завод с несколькими сотнями рабочих. Завод выпускал запасные части для сельскохозяйственных машин и молдавской промышленности.

В этот период решающее значение имела техника. Партия выдвинула лозунг: «Техника в период реконструкции решает



все». Рабочие Молдавии, отвечая на призыв партии, овладевали техникой, повышали производительность труда, вносили рационализаторские предложения. Так, в 1931 г. на консервном заводе имени Ткаченко рабочие внесли 300 рационализаторских предложений, на заводе имени 1-го Мая—212, на лесопильном заводе—170, на механическом заводе—18. Значительная часть этих предложений была внедрена в производство.

Продукция консервной промышленности в 1933 г. составляла 38 млн. 200 тыс. условных банок против 426 тыс. условных банок в 1926 г.

К концу первой пятилетки промышленность Молдавии увеличилась в 8 раз по сравнению с 1913 г., а по сравнению с началом первой пятилетки — более чем в четыре раза.

Одним из показателей успехов государственной промышленности являлось значительное увеличение капиталовложений. Если в 1924—1928 гг. капитальные вложения в промышленность составляли всего 936 тыс. руб., то в 1928—1932 гг. эта сумма возросла до 15,8 млн. рублей. Таким образом, за первую пятилетку капиталовложения в промышленность Молдавии по сравнению с восстановительным периодом увеличились в 17 раз.

Изменилось лицо городов и местечек Молдавии.

Из торгово-ремесленных центров, какими они были до Великой Октябрьской социалистической революции, они становились промышленными и культурными городами. Вместе с ростом промышленности рос рабочий класс.

**Выполнение пятилетнего плана по сельскому хозяйству.**

Годы первой пятилетки для Молдавии, как и для всего Советского Союза, были годами величайшего перелома, выразившегося в победе колхозного строя и ликвидации кулачества, как класса, на основе сплошной коллективизации. Колхозный строй уничтожил нищету и бедность; бедняки поднялись до положения обеспеченных людей.

К концу пятилетки наметились сдвиги и в области животноводства, которое особенно болезненно перенесло реорганизационный период.

В колхозах республики создавались животноводческие фермы. Так, в 1932 г. в колхозах Молдавии имелось 286 животноводческих ферм. Из них: 69 молочнотоварных ферм с 8 350 головами рогатого скота, 157 свиноферм с 15 000 головами свиней и 60 овцеводческих ферм с 22 000 головами овец.

Важную роль в переустройстве сельского хозяйства играли МТС —опорные пункты социалистической реконструкции сельского хозяйства. На создание МТС правительство СССР и правительство УССР отпускали Молдавии ежегодно большие средства. Если в 1928 г. в Молдавии насчитывалось всего 3 МТС, то к весеннему севу 1931 г. их было 7 с 532 тракторами. В 1932 г. 12 МТС Молдавии имели уже 896 тракторов, 71 комбайн и больше 1000 других сложных сельскохозяйствен-

Оросительное сооружение в с. Чобручи.

ных машин. Для их ремонта в республике было создано 6 машинно-тракторных мастерских.

В 1933 г. тракторами обрабатывалось более 50% всей посевной площади Молдавии.

**Рост технического оснащения сельского хозяйства Молдавии.**

| №№ п. п. | Наименование техники | 1926—1927 гг. | 1929—1930 гг. | 1931—1932 гг. |
|---|---|---|---|---|
| 1 | Плугов . . . . . | 57 200 | 67 400 | 37 700 |
| 2 | Сеялок . . . . . | 2 200 | 5 000 | 6 500 |
| 3 | Молотилок (конных) . . . | 678 | 578 | 521 |
| 4 | Молотилок (с двигателями) | 173 | 354 | 470 |
| 5 | Тракторов . . . . . | 180 | 555 | 896 |

Социалистическая реконструкция и техническая оснащённость сельского хозяйства привели к расширению посевных площадей за счёт использования неудобных земель. Только Карагашская оросительная система, построенная в 1934 г., дала возможность использовать под огороды 2 500 *га* земли. Так создавалась сырьевая база для консервной промышленности.



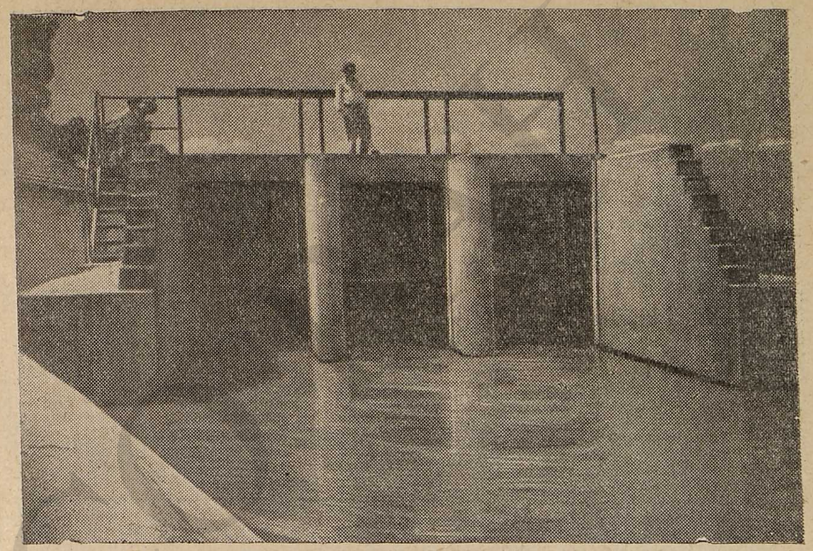

Головное сооружение Карагашской оросительной системы.

Вдоль берега Днестра был сооружён вал длиною в несколько десятков километров, защищавший от ежегодного затопления сотни гектаров высококачественной земли.

В 1932 г. в Молдавии имелось 26 совхозов с земельной площадью 20,4 тыс. *га*. Совхозы проводили большую научно-опытную работу по внедрению в сельское хозяйство передовой агротехники. Они имели большое значение для снабжения колхозов республики высокосортной виноградной лозой и саженцами плодовых деревьев.

Успехи преобразования сельского хозяйства оказали решающее влияние на улучшение материального благосостояния колхозников. Если в 1932 г. средняя оплата трудодня колхозников составляла 2,3 *кг* зерновых культур, то средняя оплата трудодня в последующие годы значительно возросла. Молдавия превратилась в передовую республику с механизированным сельским хозяйством и широким развитием интенсивных культур.

В это время кулаки и подкулачники, разгромленные в открытом бою, сменили тактику и стали действовать исподтишка. Враги проникали на руководящую работу в советские учреждения и в колхозы, чтобы изнутри их взрывать. Борясь против коллективизации сельского хозяйства, кулаки всемерно вредили колхозам. Они запутывали севообороты, портили колхозный инвентарь, поджигали хлеб, травили скот и т. д.



© ITHTBC

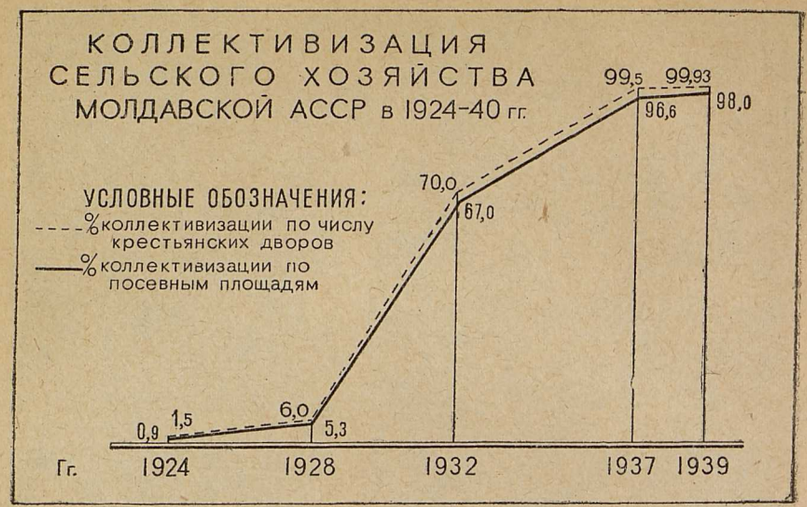


Итоги успехов на фронте колхозного строительства были подведены на I съезде колхозников-ударников, который состоялся в феврале 1933 г. Съезд отметил, что путь колхозов единственно правильный путь. На съезде были намечены пути дальнейшего укрепления колхозного строя, была поставлена задача сделать все колхозы большевистскими, а колхозников зажиточными. Обращаясь к делегатам съезда, И. В. Сталин говорил, что для выполнения этой задачи необходимо «...трудиться честно, делить колхозные доходы по труду, беречь колхозное добро, беречь тракторы и машины, установить хороший уход за конем, выполнять задания вашего рабоче-крестьянского государства, укреплять колхозы и вышибать вон из колхозов пробравшихся туда кулаков и подкулачников»[1].

Решения, принятые на первом Всесоюзном съезде колхозников-ударников успешно претворялись в жизнь колхозниками Молдавии. Значительно поднялась трудовая дисциплина, с каждым годом колхозы крепли и превращались в большевистские, а колхозники становились зажиточными.

**Организация политотделов при МТС.**

Для организационно-хозяйственного укрепления колхозников, январский пленум ЦК ВКП(б) (1933 г.) принял решение о создании политотделов при МТС и совхозах. Пленум обязал политотделы «...обеспечить превращение машинно-тракторных станций и совхозов, являющихся в настоящий момент преимущественно хозяйственно-техническими центрами на селе, в центры как **хозяйственно-технического**, так и **политического** и **организационного** руководства и влияния на широкие массы колхозников»[1].

[1] И. В. Сталин, Вопросы ленинизма, изд. 11, стр. 415.



Для работы в политотделах МТС, ЦК ВКП(б) послал 17 тысяч лучших партийных работников. Из их числа в Молдавию было направлено 63 человека. Политотделы сыграли большую роль в организационно-хозяйственном укреплении колхозов, воспитании колхозного актива и очищении колхозов от враждебных кулацких и вредительских элементов. В Молдавской АССР в 1933 г. был организован 21 политотдел. Выполняя возложенную на них задачу, политотделы развернули большую массово-политическую и организационную работу среди колхозников. Деятельность политотделов привела к организационному укреплению колхозов.

Политотделам Молдавии пришлось начать работу в тяжёлых условиях. В 1932—1933 гг. сельское хозяйство Молдавии испытывало значительные затруднения вследствие недорода. Молдавия получила материальную помощь от Союзного правительства: 47 тыс. *ц* семенного фонда, 12 тыс. *ц* фуража, 13 тыс. *ц* продовольствия, 275 тракторов, 75 комбайнов, 182 двигателя и 244 автомашины.

Политотделы МТС Молдавии провели большую работу по выращиванию колхозных кадров, идейно-политическому воспитанию коммунистов, комсомольцев и беспартийного актива. В течение 1933—1934 гг. было подготовлено и выдвинуто на руководящую работу в колхозах 3 016 человек. При помощи колхозного актива политотделы разоблачали врагов, пробравшихся к руководству некоторыми колхозами. Только за первый год работы политотделов, из МТС Молдавии было изгнано более 350 человек административно-технических работников. Эти люди пробрались обманным путём на работу в МТС, были чужды и враждебны социалистическому строительству.

Вместе с районными парторганизациями политотделы воспитывали массы колхозного крестьянства в духе советского патриотизма, в духе выполнения мудрых предначертаний партии в области социалистического преобразования деревни.

**XVII съезд партии. Принятие второго пятилетнего плана.**

Перед правительством и партийной организацией Молдавии во весь рост встал вопрос об укреплении кадрами всех участков хозяйственного строительства.

IX областная партийная конференция (январь 1934 г.) одобрила решение обкома партии о выдвижении на руководящую работу молдаван из рабочих и крестьян. Конференция указала обкому партии и всей партийной организации на необходимость в ближайшее время провести выдвижение не менее

[1] ВКП(б) в резолюциях, ч. II, стр. 779.

200 человек рабочих и колхозников молдаван на руководящую работу. Особое внимание было уделено вопросам завершения коллективизации сельского хозяйства, дальнейшему политическому и организационному укреплению колхозов, повышению урожайности колхозных и совхозных полей.

Конференция избрала делегатов на XVII партийный съезд.

В январе 1934 г. состоялся XVII съезд ВКП(б), вошедший в историю, как съезд победителей. В докладе на XVII съезде ВКП(б) И. В. Сталин, подводя итоги работы партии за отчётный период, отметил полную победу социалистического сектора в городе и деревне. В промышленности социалистический сектор занимал 99%, в сельском хозяйстве по посевным площадям 84%. Была ликвидирована многоукладность в экономике нашей страны. Социалистический уклад стал безраздельно господствующим во всём народном хозяйстве Советского Союза.

«СССР, — говорил И. В. Сталин, — за этот период преобразился в корне, сбросив с себя обличие отсталости и средневековья. Из страны аграрной он стал страной индустриальной. Из страны мелкого единоличного сельского хозяйства он стал страной коллективного крупного механизированного сельского хозяйства. Из страны тёмной, неграмотной и некультурной он стал — вернее, становится — страной грамотной и культурной, покрытой громадной сетью высших, средних и низших школ, действующих на языках национальностей СССР»[1].

Социалистическая индустриализация и коллективизация сельского хозяйства подняли материальный и культурный уровень трудящихся нашей страны. Это была большая победа рабочего класса и крестьянства Советского Союза.

XVII съезд партии обсудил доклады В. М. Молотова и В. В. Куйбышева о плане второй пятилетки развития народного хозяйства СССР. В принятом съездом пятилетнем плане говорилось, что одной из важнейших задач является завершение технической реконструкции всего народного хозяйства на базе современной техники.

По плану второй пятилетки объём капитальных работ по народному хозяйству был определён в размере 133,4 миллиарда рублей, против 64,6 миллиарда рублей в первой пятилетке. Основная политическая задача второй пятилетки состояла в окончательной ликвидации в СССР капиталистических элементов, полном уничтожении причин, порождающих классовое различие и эксплуатацию, и преодолении пережитков капитализма в экономике и сознании людей.

План второй пятилетки предусматривал более быстрый подъём благосостояния рабочих и колхозников, значительный

[1] И. В. Сталин. Вопросы ленинизма, стр. 438—439.



рост заработной платы, подъём уровня потребления трудящихся в 2—3 раза по сравнению с уровнем потребления в период первой пятилетки.

**VI съезд Советов Молдавии и принятие второго пятилетнего плана.**

VI съезд Советов Молдавии (1934 г.) принял второй пятилетний план развития народного хозяйства Молдавской АССР. Он был разработан на основе решений XVII съезда ВКП(б) и IX молдавской областной партийной конференции.

Ленинско-сталинская национальная политика ликвидации экономической, политической и культурной отсталости национальных окраин, забота партии и правительства о Молдавии получили яркое отражение во втором пятилетнем плане Молдавии. Это можно видеть из роста капиталовложений:

| | За первую пятилетку в тыс. руб | По плану на вторую пятилетку в тыс. руб. |
|---|---|---|
| Общая сумма | 64 054 | 185 847 |
| В том числе: | | |
| а) в промышленность | 15 864 | 32 120 |
| б) в сельское хозяйство | 24 284 | 75 621 |

Как и в годы первой пятилетки, основное внимание в Молдавии попрежнему было обращено на развитие пищевой промышленности. Планом второй пятилетки было предусмотрено увеличение производства консервов и вина. Планировалось, например, строительство пяти винодельческих заводов.

Намечено развитие промышленности стройматериалов. Добыча извести и камня-котельца должна была увеличиться в пять раз.

Основная задача второго пятилетнего плана в области сельского хозяйства состояла в повышении урожайности социалистических полей.

По плану второй пятилетки МТС должны были механизировать основные производственные процессы сельского хозяйства в колхозах. Мощность тракторного парка в 1937 г. должна была возрасти до 25 тыс. лошадиных сил, против 7, 7 тыс. лошадиных сил в 1932 г.

Средняя урожайность зерновых культур по республике к концу второй пятилетки должна была достичь 16,5 *ц* с *га*, против 8,1 *ц* с *га* в первой пятилетке.

Задачи, поставленные пятилетним планом, воодушевили трудящихся Молдавии на новые трудовые подвиги за выполнение плана великих работ.

Уже в первом году пятилетки наметились значительные успехи. Стоимость валовой продукции государственной промышленности возросла с 27 млн. руб. в 1929 г. до 50 млн. руб. в 1934 г.

Винодельческая промышленность Молдавии в 1934 г. переработала 9 тыс. тонн винограда против 4,5 тыс. тонн в 1933 г. Кустарная переработка винограда крестьянами теперь повсеместно заменялась переработкой его на хорошо оборудованных винодельческих заводах.

Особенно росла поставка замороженных фруктов. Специальные цехи консервных заводов в 1933 г. дали 6,8 тыс. тонн замороженных фруктов и овощей, против 4,5 тыс. тонн в предыдущем году.

Достигнуты были значительные успехи и в области сельского хозяйства. Росла урожайность. Продолжался рост механизации сельского хозяйства. За 1932—1933 гг. в Молдавии было создано 8 новых МТС.

Проводились значительные работы по поднятию культуры земледелия и по созданию условий для получения высоких устойчивых урожаев. Посевы кормовых культур возросли с 16 тыс. *га* в 1930 г. до 32 тыс. *га* в 1934 г. Значительно увеличилась площадь орошаемых земель; в основном закончилось строительство Карагашской оросительной системы, которая орошала в 1930 г. около 1 000 *га*, а в 1935 г. уже 3 000 *га*.

Колхозный строй создал благоприятные условия для быстрого роста садоводства и виноградарства. Рост площади садов и виноградников виден из следующей таблицы (в тыс. га):

| | 1930 | 1934 | % роста |
|---|---|---|---|
| Сады | 9,9 | 16,1 | 78 |
| Виноградники | 21,7 | 24,1 | 11 |
| Огороды | 6,9 | 14,1 | 104 |

Только в 1934 г. колхозы Молдавии заложили 1 180 *га* новых виноградников.

В соответствии с общим подъёмом сельского хозяйства росло и материальное благосостояние колхозников.

В соответствии с ростом промышленности сельского хозяйства и доходов населения увеличивался товарооборот республики. Если в 1930 г. товарооборот розничной торговли равнялся 51,6 млн. руб., то в 1934 г. он равнялся 138,6 млн. руб., т. е. возрос на 168%.



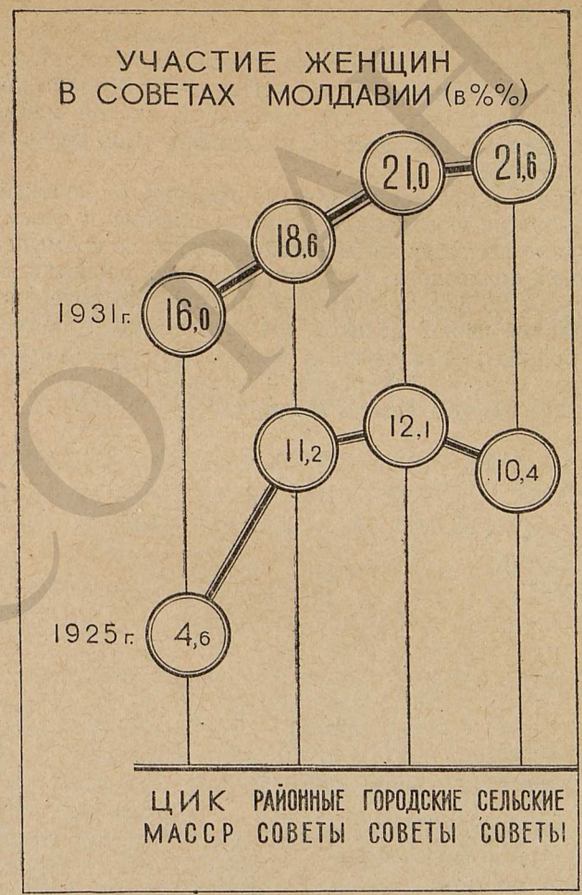


В связи с предстоявшим десятилетием Молдавской АССР, 13 января 1934 г. на совместном заседании СНК Украинской ССР и Центрального Комитета Коммунистической партии (большевиков) Украины был обсуждён вопрос «О хозяйственном и культурном развитии Молдавской АССР». Было отмечено, что Молдавская республика к 10-й годовщине (октябрь 1934 г.) добилась значительных успехов. Рост народного хозяйства сопровождался значительным увеличением количества рабочих и служащих — с 16,8 тыс. в 1928 г. до 33 тыс. в 1933 г., в том числе 6,6 тыс. молдаван. Было принято решение об оказании хозяйственной и технической помощи республике.

Всеукраинский ЦИК принял 4 октября 1934 года решение об ознаменовании 10-летия МАССР созданием школ, МТС, установ-



© ЦНТБ СОРАН

лением 30 стипендий для студентов Молдавской АССР. 12 октября 1934 г. в Тирасполе состоялась юбилейная сессия ЦИК МАССР. Участники сессии в приветственном письме И. В. Сталину писали: «10 лет существования Автономной Молдавской социалистической республики — это триумф ленинской национальной политики, которую блестяще осуществила наша великая Коммунистическая партия...

Из забитой в прошлом царской колонии, от великой нищеты и неграмотности, Советская Молдавия пришла к своему 10-летнему юбилею республикой мощной консервной промышленности, республикой колхозного достатка, мощного развития культуры, национальной по форме и социалистической по содержанию.

На границе нашей великой социалистической Родины, перед глазами порабощённых братьев Бессарабии, при братской помощи народов Советской Украины и всего СССР, растёт и цветёт социалистическая Советская Молдавия...»

---

*Глава VI*

# МОЛДАВСКАЯ АССР В ПЕРИОД ЗАВЕРШЕНИЯ СТРОИТЕЛЬСТВА СОЦИАЛИСТИЧЕСКОГО ОБЩЕСТВА И ПРОВЕДЕНИЯ НОВОЙ КОНСТИТУЦИИ (1935—июнь 1938 гг.)

## § 1. МЕЖДУНАРОДНОЕ ПОЛОЖЕНИЕ СССР В 1935—1938 ГОДАХ. МОЛДАВИЯ К КОНЦУ ВТОРОЙ ПЯТИЛЕТКИ. СТАХАНОВСКОЕ ДВИЖЕНИЕ

**Международная обстановка СССР в 1935—1938 гг.**

После мирового экономического кризиса (1929—1933 гг.) экономика капиталистических стран вступила в полосу депрессии особого рода. Хотя в капиталистических странах и наблюдался некоторый подъём промышленности, однако этот подъём не достиг даже уровня 1929 г. Более того, начиная со второй половины 1937 г., важнейшие капиталистические страны, кроме Германии, Японии и Италии, которые перестроили свою экономику на военный лад, были охвачены новым экономическим кризисом.

Новый экономический кризис привёл к резкому ухудшению материального и культурного положения рабочего класса и трудящихся масс в капиталистических странах, к росту безработицы, понижению заработной платы, усилению классовой борьбы.

Кризис вызвал дальнейшее обострение империалистических противоречий, обострилась борьба за передел мира. Фашистская Италия напала в 1935 г. на Абиссинию и захватила её. В этом же году фашистская Германия захватила Саарскую область. 18 июля 1936 г. Германия и Италия начали интервенцию в Испании. В том же году между Германией и Японией, под флагом «антикоминтерновского пакта», был создан военный блок агрессивных государств для войны против миролюбивых народов и, в первую очередь, против СССР. В ноябре 1937 г. к этому блоку присоединилась Италия и, таким образом, оформился тройственный блок фашистских агрессоров.



© ГПНТБ СО РАН

В 1937 г. Япония напала на Китай и захватила ряд провинций и крупнейшие города Китая (Пекин, Нанкин, Шанхай, Тяньцзин). В марте 1938 г. Германия оккупировала Австрию. «Начали войну в разных концах мира три агрессивных государства,— фашистские правящие круги Германии, Италии, Японии. Война идет на громадном пространстве от Гибралтара до Шанхая. Война уже успела втянуть в свою орбиту более полмиллиарда населения» [1].

Германия, Япония и Италия форсировали борьбу за новый передел мира, стремясь оттеснить империалистов Англии, США, Франции и других стран. Однако, эти последние, не только не оказывали им никакого сопротивления, но, проводя политику «невмешательства», открыто попустительствовали, делая агрессорам уступку за уступкой, натравливая их на СССР.

В сентябре 1938 г. в Мюнхене англо-французские и американские империалисты позорно предали Чехословакию, отдав её на разграбление фашистской Германии. Мюнхенская сделка была преддверием второй мировой войны и очередным актом натравливания гитлеровских агрессоров на нашу социалистическую Родину. Немцам отдали районы Чехословакии, как цену за обязательство начать войну с Советским Союзом.

Боясь усиления рабочего движения в Европе и Америке и национально-освободительного движения в Азии, Африке и других частях света, опасаясь растущего влияния СССР, правящие круги США, Англии и Франции считали, что фашизм является «хорошим противоядием» против всех «опасных движений». Поэтому они принимали активное участие в финансировании фашистских государств, облегчая им подготовку войны против СССР.

В сложных условиях международной обстановки Советское правительство беспощадно разоблачало фашистских разбойников и их пособников — англо-франко-американских империалистов, последовательно отстаивало дело мира и дружбы между народами.

2 мая 1935 г. СССР заключил с Францией договор о взаимной помощи против возможного нападения агрессора. 16 мая 1935 г. был подписан договор о взаимной помощи между СССР и Чехословакией. 12 марта 1936 г. был подписан протокол о взаимной помощи между СССР и Монгольской Народной республикой. В августе 1937 г. СССР заключил договор о ненападении с Китаем.

Одновременно Советское правительство проводило большую работу по усилению оборонной мощи страны.

Дипломатические и оборонные мероприятия, проводимые Советским правительством, отсрочили начало мировой войны.

В августе 1938 г. Япония совершила вооружённое нападение на территорию СССР. В районе озера Хасан Красная Армия

[1] История ВКП(б), Краткий курс, стр. 318.



дала сокрушительный отпор японским захватчикам. Наш народ одобрил энергичные действия Советского правительства.

По всей стране, в том числе и в Молдавской АССР, проходили митинги протеста против посягательств японских империалистов на неприкосновенность наших границ. Рабочие, колхозники и интеллигенция брали на себя обязательства о досрочном выполнении производственных планов, о повышении революционной бдительности, об укреплении оборонной мощи нашей Родины. Так, например, 3 августа 1938 г. в резолюции, принятой на митинге Тираспольского механического завода имени Кирова говорилось: «Вероломное вторжение японских захватчиков на советскую территорию совершается не впервые. Наша доблестная Рабоче-Крестьянская Красная Армия всегда уничтожала все эти вторжения. А если фашисты принудят нас воевать, пусть тогда они пеняют на себя!»

Колхозники пограничного села Незавертайловка в своей резолюции писали: «Еще выше поднимем революционную бдительность. Будем зоркими помощниками славных красных пограничников и не пропустим ни одного фашистского шпиона на нашу территорию.

Вместе с тем мы обязуемся досрочно и качественно выполнить все сельскохозяйственные работы, выполнять перед государством первую заповедь — хлебопоставку!»

**Итоги второй пятилетки по промышленности.**

Второй пятилетний план развития народного хозяйства был выполнен по промышленности досрочно—в четыре года и три месяца. За это время была завершена техническая реконструкция всего народного хозяйства СССР.

По объёму промышленной продукции СССР занял первое место в Европе и второе место в мире. За годы второй пятилетки национальный доход в СССР вырос более чем в два раза, валовая продукция всей промышленности — в 2,2 раза, сельского хозяйства — в 1,5 раза. Сельское хозяйство нашей страны в 1937 г. дало стране 7,3 млрд. пудов зерна против 4,3 млрд. пудов в 1932 г.

Такие быстрые темпы роста народного хозяйства нашей страны блестяще иллюстрируют преимущество социалистической системы хозяйства перед капиталистической.

Достигнутое у нас соответствие производственных отношений характеру производительных сил открыло огромные возможности для поступательного роста производительных сил как в промышленности, так и в сельском хозяйстве.

Основной экономический закон социализма и вытекающий из него закон планомерного (пропорционального) развития народного хозяйства СССР на всех этапах социалистического строительства определяли пути развития народного хозяйства и культурного строительства МАССР. Исходя из объективного закона планомерного (пропорционального) развития народного хозяй-

ства СССР, Коммунистическая партия и Советское правительство, в целях ликвидации экономической отсталости национальных республик, обращали особое внимание на развитие их промышленности.

За годы второй пятилетки капитальные вложения в промышленность Молдавии составили 35,5 млн. руб., против 15,8 млн. руб. в первой пятилетке. Таким образом, капиталовложения возросли в 2,2 раза. Государственная промышленность Молдавии во второй пятилетке выросла на 77%, а кооперативная — более чем в три раза. В 1937 г. в МАССР было 70 артелей промкооперации с валовой продукцией на сумму 56,5 млн. руб.

Темпы роста промышленности Молдавии значительно превосходили общие темпы роста промышленности СССР. Если



к 1937 г. промышленность СССР возросла в сравнении с 1913 г. более чем в 7 раз, то за эти же годы государственная промышленность Молдавии возросла в 11 раз.

Ведущей отраслью промышленности МАССР была пищевая, давшая в 1937 г. более 83% всей продукции государственной промышленности республики. Пищевая промышленность Молдавии была укрупнена и объединена в отраслевые тресты. Молдконсервтрест, (объединивший три консервных завода, один плодокомбинат и 3 совхоза, Молдвинтрест, объединивший 8 заводов, 5 совхозов и 34 переработочных пункта; трест «Маслопром», объединивший 10 маслозаводов и один сырзавод; Молдмельтрест; Тираспольский рыбный трест и Котовский птицеводческий комбинат. Наиболее крупными предприятиями пищевой промышленности, не объединёнными в тресты и комбинаты, являлись Рыбницкий сахарный завод, Ананьевский водочный завод, Писаревский спиртзавод, Тираспольский и Котовский хлебозаводы, Кодымский и Кошницкий плодоовощные заводы и др.

Консервная и винодельческая отрасли пищевой промышленности Молдавии имели общесоюзное значение и занимали важное место в народном хозяйстве СССР.

В 1937 г. консервная промышленность Молдавии выпустила около 39 миллионов условных банок консервов, против 19,5 млн. банок в 1932 г. А всего за годы второй пятилетки консервная промышленность Молдавии дала стране 155 миллионов условных банок мясных, мясо-растительных, овощных и фруктовых консервов. В 1937 г. консервщики Молдавии освоили и наладили производство диетических и детских консервов.

В винодельческой промышленности за годы второй пятилетки место кустарной переработки винограда заняли современные механизированные винодельческие заводы. Виноделие давало около 33% стоимости государственной промышленной продукции республики.

В 1933—1937 гг. были построены и сданы в эксплуатацию 5 винодельческих заводов (в Тирасполе, Дубоссарах, Попенах, Трёхградках и Григориополе). Они были оснащены новейшей техникой — механическими, гидравлическими прессами и мощными насосами. Рост винодельческой промышленности и её техническое оснащение привели к резкому увеличению количества переработанного винограда и росту выпускаемой продукции. Если в 1933 г. Молдвинтрестом перерабатывалось 5,7 тыс. тонн винограда, то в 1937 г. предприятия этого треста переработали 20 тыс. тонн. Валовая продукция винодельческой промышленности в денежном выражении возросла за годы второй пятилетки более чем в 5,5 раза — с 3,1 млн. руб. в 1933 г. до 16,5 млн. руб. в 1937 г.

Винодельческая промышленность Молдавии в 1937 г. выпускала 3,6 млн. литров виноградного вина, 260 тыс. литров вино-

градного сока и 250 тыс. литров виноградной водки. Повысилось качество вина; расширился ассортимент молдавских столовых и десертных вин (алиготэ, семильон, рара-нягрэ, столовое красное, столовое белое, кагор, мадера, белый и красный портвейн). Вина Молдавии пользовались успехом по всей стране.

Промышленность строительных материалов во второй пятилетке по объёму продукции в денежном выражении (в неизменных ценах 1926—1927 гг.) выросла более чем в 3 раза — с 1 млн. руб. в 1933 г. до 3,2 млн. руб. в 1937 г. Ведущую роль в Молдавии занимала известковая промышленность; Рыбницкий, Воронковский и Кодымский известковые заводы давали 75% всей продукции стройматериалов промышленности республики. Рыбницкий известковый завод (предприятие союзного подчинения) давал стране ежегодно до 110 тысяч тонн извести, снабжая этим материалом многие крупные стройки Украины.

Металлообрабатывающая промышленность Молдавии была представлена Тираспольским механическим заводом имени С. М. Кирова. За вторую пятилетку стоимость валовой продукции завода возросла почти в два раза — с 1,1 до 2 млн. руб. Завод выпускал паровую и водяную арматуру и запасные части для сельскохозяйственных машин, а также производил капитальный ремонт машин предприятий Молдавии. Тираспольский механический завод имени С. М. Кирова выполнял также заказы Московского метрополитена имени Л. М. Кагановича и др.

Мощность электростанций Молдавии за вторую пятилетку выросла в два раза, а выработка электроэнергии — в три раза. В 1936 г. вступили в строй Дубоссарская и Григориопольская электростанции.

**Итоги второй пятилетки по сельскому хозяйству.**

В центре внимания партии и правительства в области сельского хозяйства была борьба за организационно-хозяйственное укрепление колхозов, борьба за всемерное повышение урожайности на базе непрерывного увеличения снабжения сельского хозяйства первоклассной техникой, за развитие общественного хозяйства колхозов и улучшение материально-культурного благосостояния колхозников.

Благодаря коллективизации сельского хозяйства в деревне установились социалистические производственные отношения и производительные силы стали быстро развиваться.

«Никто не может отрицать колоссального развития производительных сил нашего сельского хозяйства за последние 20—25 лет. Но это развитие не имело бы места, если бы мы не заменили в тридцатых годах старые производственные капиталистические отношения в деревне новыми, коллективистическими производственными отношениями. Без этого производственного переворота производительные силы нашего сельского хозяйства



прозябали бы так же, как они прозябают теперь в капиталистических странах»[1].

Подъём сельского хозяйства Молдавии выразился не только в росте посевных площадей, поголовья скота и сельскохозяйственной продукции, но, прежде всего, в росте социалистического сектора сельского хозяйства. Если в 1933 г. посевная площадь коллективных крестьянских хозяйств МАССР составляла 72% общей площади пахотной земли, то на 1 января 1938 г. колхозам принадлежало уже 99,5% пахотной земли. Вместо 118 тыс. мелких крестьянских хозяйств (в 1928 г.) в республике к 1937 г. имелось 718 колхозов.

Приведённые данные свидетельствуют о полной победе колхозного строя в Молдавии к концу второй пятилетки и о том, что социалистическая система хозяйства стала безраздельно господствовать в земледелии. Сельское хозяйство Молдавии во второй пятилетке шло по линии неуклонного подъёма. Посевные площади в республике (без приусадебных земель) за 10 лет увеличились на 44,5 тыс. *га*.

Значительные изменения произошли и в структуре посевных площадей. Если в 1928 г. доминирующее значение в посевном клине имела кукуруза (около 40%), а посевы озимой пшеницы составляли лишь около 14%, то в 1937 г. озимая пшеница занимала уже 40% посевной площади. Посевы этой наиболее ценной культуры выросли в три раза (с 62 тыс. *га* в 1928 г. до 193 тыс. *га* в 1937 г.). За эти же годы посевы кукурузы сократились на 100 тыс *га* (с 182 тыс. *га* в 1928 г. до 82 тыс. *га* в 1937 г.).

Особенно быстро росли посевы кормовых технических и огородно-бахчевых культур. Так, посевы кормовых трав с 1928 г. по 1937 г. возросли в 14 раз, картофеля в 3,5 раза; сахарной свёклы и огородно-бахчевых культур в два раза. Успешно развивалось садоводство и виноградарство. Если в 1932 г. сады и виноградники занимали 32,4 тыс. *га*, то в 1937 г. их площадь возросла до 46,1 тыс. *га*.

Следовательно, сельское хозяйство Молдавии становилось более квалифицированным, продуктивным и высокотоварным.

И. В. Сталин в отчётном докладе XVII съезду партии, говоря о мерах подъёма сельского хозяйства нашей страны, указывал на необходимость взять линию «...на отказ от огульного расширения посевных площадей, линию на переход от огульного расширения площадей к улучшению обработки земли, к внедрению правильного севооборота и пара, к поднятию урожайности...»[2]

Эта линия развития сельского хозяйства СССР была провозглашена в 1932 г., когда реорганизационный период в сельском

---

[1] И. В. Сталин, Экономические проблемы социализма в СССР, изд. 1952 г., стр. 62.

[2] И. В. Сталин, Соч., т. 13, стр. 319.

хозяйстве был завершён и вопрос о поднятии урожайности стал одним из основных вопросов подъёма сельского хозяйства.

Выполняя указания XVII съезда ВКП(б), партийная организация и правительство нашей республики мобилизовали колхозников на всемерное повышение урожайности социалистических полей. Колхозы и совхозы Молдавии из года в год повышали культуру земледелия, внедряли систему агрономических мероприятий и правильных севооборотов.

В 1935 г. в Молдавии имелось две опытных станции (Тираспольская и Жеребковская) и 215 хат-лабораторий. Они являлись центрами агрономической пропаганды и опорными пунктами передовых стахановских методов труда. Посевы многолетних трав и правильные севообороты, применение удобрения и современной техники восстанавливали плодородие почв и непрерывно повышали урожайность социалистических полей Молдавии.

Если урожайность зерновых культур до Великой Октябрьской социалистической революции на территории Молдавии составляла 5—7 центнеров с гектара, то за вторую пятилетку она достигла в среднем 11,6 центнера с *га*. Колхозники Молдавии положили много труда на создание устойчивых высоких урожаев. Во второй пятилетке были сданы в эксплуатацию Мыловатская и Карагашская ирригационные сооружения. Вдоль Днестра, на протяжении 200 *км* был сооружён земляной вал. 22 тыс. гектаров плодородной земли оказалось возможным использовать для создания больших массивов садов и огородов.

Сельское хозяйство Молдавии, как и всего Советского Союза, было оснащено первоклассной современной техникой. Реконструк-

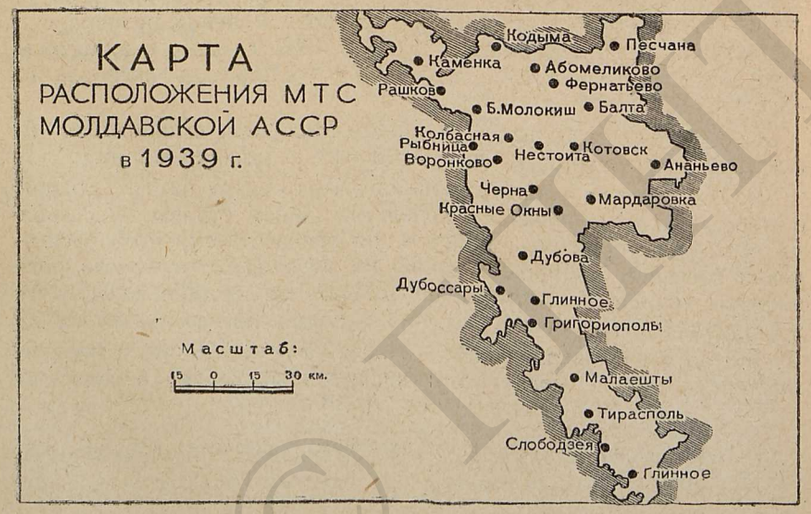




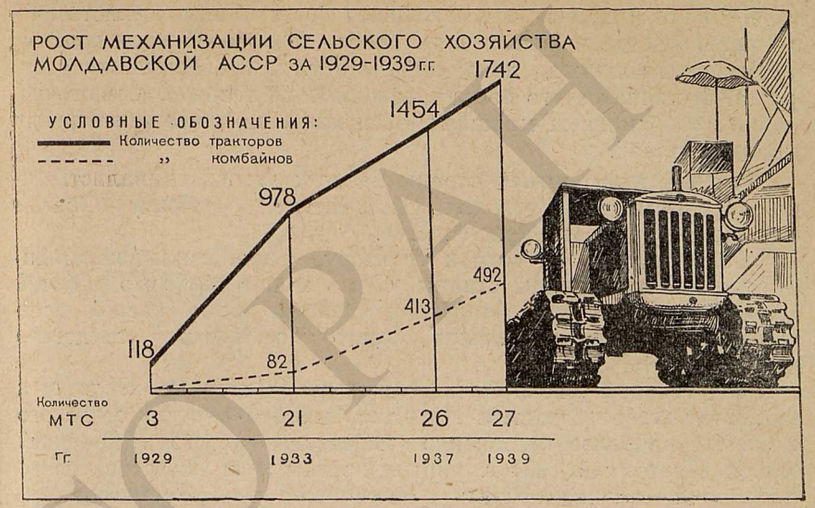


ция сельского хозяйства на основе новейшей техники к концу второй пятилетки в основном была завершена. Небольшая республика (11 районов до февраля 1935 г., а потом — 14 районов) имела в 1937 г. 26 МТС с парком в 1 454 трактора, 413 комбайнов, 515 сложных молотилок, 882 тракторных сеялки, 677 грузовых автомашин и сотни других сельскохозяйственных машин и орудий. Только за вторую пятилетку Молдавия получила 632 трактора, 457 комбайнов и много другой сельскохозяйственной техники. Тракторный парк с 1932 г. по 1938 г. вырос на 176%, комбайновый — на 6 000%. Такое мощное насыщение сельского хозяйства техникой позволило к 1937 г. механизировать основные трудоёмкие работы более чем на 90%. С 1924 г. по 1937 г. капиталовложения в сельское хозяйство составили более 105 млн. руб., в том числе за вторую пятилетку — 75,6 млн. рублей.

Коллективизация сельского хозяйства Молдавии и его техническая реконструкция привели к большому росту сельскохозяйственного производства и его товарной продукции. Валовой сбор зерновых культур за вторую пятилетку по республике вырос в 2,2 раза (с 13 млн. пудов в 1932 г. до 29 млн. пудов в 1937 г.). За эти же годы посевные площади технических культур возросли на 70%, а валовой сбор их вырос в 9,7 раза. Только за четыре года (1934—1937 гг.) колхозы Молдавии дали стране товарной продукции (хлебопоставки, натуроплата МТС и в порядке хлебозакупок) 29 млн. пудов зерна.

Все успехи сельского хозяйства Молдавии во второй пятилетке были связаны с ростом его технического оснащения.



© ПМТБ СОРАН

«Мы все радуемся колоссальному росту сельскохозяйственного производства нашей страны, росту зернового производства, производства хлопка, льна, свёклы и т. д. Где источники этого роста? Источник этого роста в современной технике, в многочисленных современных машинах, обслуживающих все эти отрасли производства»[1].

Рабочий класс нашей страны на всех этапах социалистического строительства проявлял исключительную заботу о своём союзнике — трудовом крестьянстве.

«Таков путь,— от сохи к трактору,— пройденный крестьянским хозяйством нашей страны. Пусть знают все, что рабочий класс Советского Союза твёрдо и уверенно ведёт вперёд дело технического перевооружения своего союзника, трудового крестьянства!»[2].

Значительные успехи были достигнуты за вторую пятилетку и в области животноводства. Известно, что эта отрасль сельского хозяйства наиболее болезненно перенесла реорганизационный период. Поэтому в 1934 г. партия поставила в качестве главной задачи — ликвидировать в ближайшие годы отставание животноводства.

Выполняя эту важную задачу, колхозники Молдавии проделали большую работу по увеличению поголовья скота в республике.

Советское государство и колхозы республики оказывали большую помощь колхозникам в приобретении скота. Только за 3 года (1935—1937 гг.) колхозы Молдавии продали колхозникам 5,5 тыс. телят.

На базе укрепления колхозного хозяйства росло благосостояние колхозного крестьянства, что можно видеть из данных роста денежных натуральных доходов колхозников.

| | 1934 | 1935 | 1936 | 1937 |
|---|---|---|---|---|
| **Натуральная оплата на трудодень (в *гм*) . . .** | 3,8 | 3,9 | 3,5 | 5,6 |
| **Денежная оплата на трудодень (в руб.) . . . .** | 0,55 | 0,65 | 1,07 | 1,05 |

Если в 1935 г. колхозники Молдавии получили в среднем на семью по 60 пудов зерна, то в 1937 г. они получили по 106 пудов. Так, в колхозе им. Будённого (с. Михайловка, Рыбницкого райо-

[1] И. В. Сталин, Экономические проблемы социализма в СССР, изд. 1952, стр. 90.
[2] И. В. Сталин, Соч., т. 13, стр. 48.



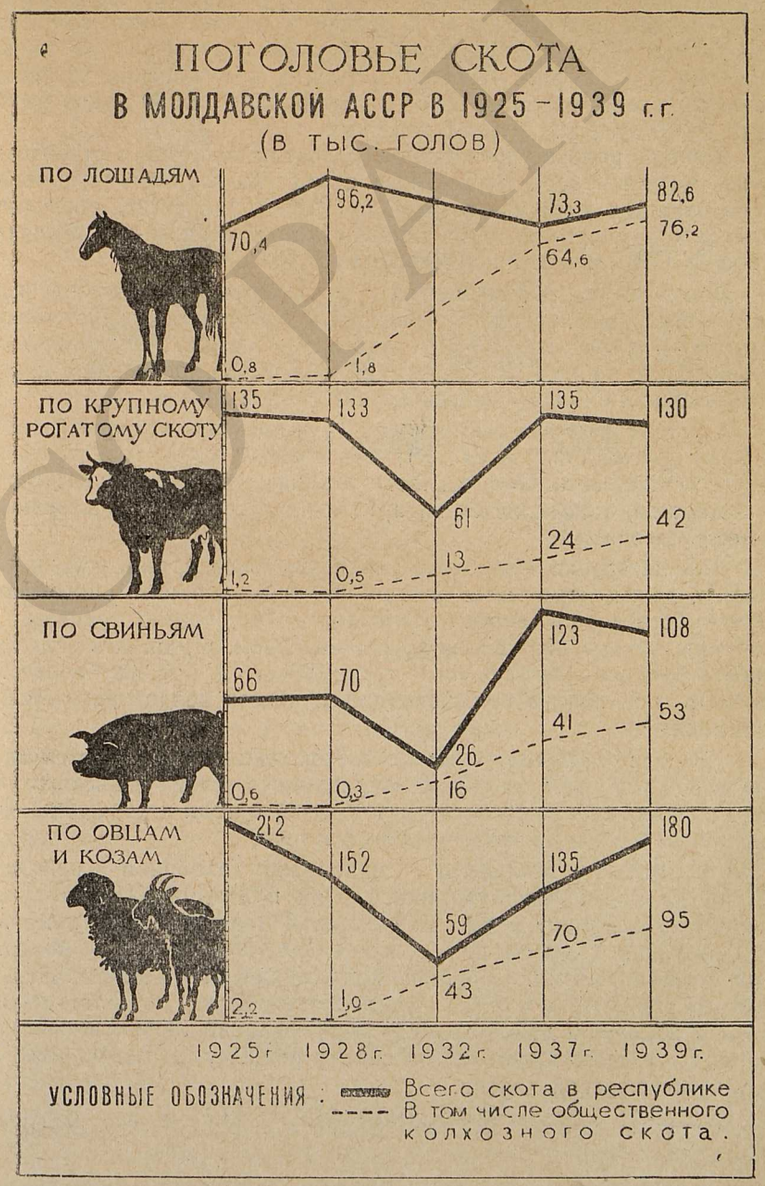




© ПНТБ СОРАН

на) в 1935 г. колхозники получили на трудодень по 15 *кг* зерна, 5 *кг* бобовых и овощей и по 5 рублей деньгами. Колхоз «Заря социализма» (Каменский район) в том же году выдал на трудодень по 8 *кг*. зерна. Появились тысячи крестьянских хозяйств, которые стали получать на свои трудодни до 1 000 пудов зерна и от 2 000 до 5 000 рублей деньгами.

Важную роль в укреплении и развитии колхозного строительства сыграл второй Всесоюзный съезд колхозников-ударников, состоявшийся в Москве в феврале 1935 г. На съезд съехались колхозники-ударники со всех концов нашей страны. От Молдавской АССР на нём присутствовало 5 человек.

Делегаты съезда, совместно с руководителями партии и правительства, разработали Примерный устав сельскохозяйственной артели — нерушимый закон колхозной жизни. Устав закрепил величайшие победы колхозного строительства, определил права и обязанности членов сельскохозяйственной артели.

В уставе записано, что «Земля, занимаемая артелью (как и всякая другая земля в СССР), есть общенародная государственная собственность. Она, согласно законам рабоче-крестьянского государства, закрепляется за артелью в бессрочное пользование, то-есть навечно...»[1]

«Члены артели обязуются укреплять свою артель, трудиться честно, делить колхозные доходы по труду, охранять общественную собственность, беречь колхозное добро, беречь тракторы и машины, установить хороший уход за конем, выполнять задания своего рабоче-крестьянского государства и, таким образом, сделать свой колхоз большевистским, а всех колхозников зажиточными»[2].

Съезд предложил всем сельскохозяйственным артелям в трёхмесячный срок, на основе «Примерного устава сельскохозяйственной артели» выработать устав своей артели и утвердить его на общем собрании членов сельхозартели.

Колхозники Молдавии единодушно одобрили решения II съезда колхозников-ударников. Они приветствовали этот величайший документ и давали обещания партии и правительству в ближайшие годы сделать колхозы большевистскими, а колхозников зажиточными. Собрания колхозников Молдавии, посвящённые принятию устава сельскохозяйственной артели, вылились в массовую демонстрацию беспредельной любви и преданности колхозного крестьянства своему родному правительству и Коммунистической партии.

В 1935 г. колхозы Молдавской АССР, как и все колхозы

---

[1] Примерный устав сельскохозяйственной артели, Сельхозгиз, 1935 г., стр. 4.

[2] Там же, стр. 3—4.

СССР, получили землю в бессрочное пользование, то есть навечно. Устав сельскохозяйственной артели послужил мощным стимулом для организационно-хозяйственного укрепления колхозов.

**Стахановское движение.**

В результате успешного выполнения второй пятилетки, промышленность и сельское хозяйство были обильно оснащены новейшей техникой. Однако эта первоклассная техника не всегда использовалась на полную мощность из-за отсутствия достаточного количества квалифицированных кадров.

В стране наблюдалось отставание подготовки кадров от роста техники. Дело усложнялось тем, что значительная часть наших работников не сознавала этой опасности и считала, что техника «сама сделает» свое дело. Это было глубоко ошибочное и вредное мнение. Общеизвестно, что без кадров, способных оседлать технику и выжать из неё максимум того, что она может дать, техника могла превратиться в груду мёртвого металла.

Коммунистическая партия, вскрыв и разоблачив эти ошибочные мнения о переоценке техники и недооценке кадров, взяла курс на подготовку многочисленных высококвалифицированных кадров по всем отраслям промышленности, сельского хозяйства, науки и техники.

В эти годы вопрос о кадрах, овладевших техникой, стал первостепенным вопросом для нашей Родины. Коммунистическая партия и Советское правительство призвали рабочих и крестьян к овладению техникой и усилили подготовку технических кадров.

Исключительно большую роль в решении этой важнейшей задачи сыграло выступление И. В. Сталина на выпуске академиков

Красной Армии 4 мая 1935 г. И. В. Сталин указал, что «...упор должен быть сделан теперь на людях, на кадрах, на работниках, овладевших техникой. Вот почему старый лозунг — «техника решает все»,— являющийся отражением уже пройденного периода, когда у нас был голод в области техники — должен быть теперь заменен новым лозунгом, лозунгом о том, что «кадры решают все». В этом теперь главное...

Надо, наконец, понять, что из всех ценных капиталов, имеющихся в мире, самым ценным и самым решающим капиталом являются люди, кадры» [1].

Ярким примером роста технических кадров, примером освоения техники работниками промышленности и сельского хозяйства явилось стахановское движение, широко развернувшееся по всей стране в 1935 г.

Героический почин пионеров стахановского движения был подхвачен и значительно приумножен славным отрядом передовых рабочих и передовиков сельского хозяйства нашей страны. Особенно бурно стало развиваться стахановское движение после первого Всесоюзного совещания стахановцев (ноябрь 1935 г.).

Основой стахановского движения послужило коренное улучшение материального положения рабочих, отсутствие эксплуатации человека человеком, наличие совершенной техники и квалифицированных кадров.

«Разве не ясно,— указывал И. В. Сталин,— что стахановцы являются новаторами в нашей промышленности, что стахановское движение представляет будущность нашей индустрии, что оно содержит в себе зерно будущего культурно-технического подъёма рабочего класса, что оно открывает нам тот путь, на котором только и можно добиться тех высших показателей производительности труда, которые необходимы для перехода от социализма к коммунизму...» [2].

Стахановское движение быстро охватило всю страну, все отрасли промышленности, сельского хозяйства и транспорта. Оно стало массовым движением рабочих и колхозников Молдавии. Пионерами стахановского движения в Молдавии были т.т. М. Бирша, Гурфинкель и др., ежедневно выполнявшие планы на 200—300%.

Руководствуясь ленинско-сталинскими указаниями о кадрах, партийная организация и правительство Молдавской республики в вузах, средних учебных заведениях и на различных курсах готовили многочисленные кадры по различным отраслям промышленности, сельского хозяйства, науки и культуры. С 1935 г. по 1938 г. в республике было подготовлено 7,5 тыс. квалифицированных специалистов сельского хозяйства (комбайнёров, трактористов, механиков) и 17 тысяч специалистов других профессий.

[1] И. В. Сталин, Вопросы ленинизма, изд. 11, стр. 490—491.

[2] Там же, стр. 496.



Под руководством партийных и советских организаций республики в октябре и ноябре 1935 г. проходили совещания стахановцев промышленности и сельского хозяйства.

На этих совещаниях рабочие и колхозники Молдавии брали на себя социалистические обязательства о досрочном выполнении плана, о повышении производительности труда, снижении себестоимости продукции и оказании помощи отстающим предприятиям, совхозам и колхозам.

Тираспольский консервный завод им. Ткаченко. Стахановка М. В. Бирша за работой.

В декабре 1935 г. стахановцы сельского хозяйства Молдавии в письме к И. В. Сталину взяли на себя обязательство добиться в 1936 г. в передовых колхозах республики урожая зерновых культур по 200 пудов с гектара, сахарной свёклы по 200—300 центнеров с гектара, овощей по 300—400 центнеров с гектара.

## § 2. VIII ЧРЕЗВЫЧАЙНЫЙ СЪЕЗД СОВЕТОВ СССР. ПРИНЯТИЕ НОВОЙ КОНСТИТУЦИИ, ПОДГОТОВКА И ПРОВЕДЕНИЕ ВЫБОРОВ ВЕРХОВНОГО СОВЕТА СССР

**VIII Чрезвычайный съезд Советов.**

VII съезд Советов Союза ССР (февраль 1935 г.) по докладу В. М. Молотова принял решение об изменении Конституции СССР. Во исполнение этого решения ЦИК Союза ССР (7 февраля 1935 г.) создал для разработки проекта новой Конституции Конституционную Комиссию под председательством И. В. Сталина.

Конституционная Комиссия составила проект новой Конституции СССР, который в июне 1936 г. был одобрен и утверждён Центральным Исполнительным Комитетом СССР и передан на всенародное обсуждение. В течение пяти с половиной месяцев трудящиеся массы нашей страны широко обсуждали проект советской Конституции, вносили поправки и дополнения.

VI Чрезвычайный съезд Советов Молдавской АССР (20 ноября 1936 г.), выражая волю всего молдавского народа, целиком и полностью одобрил проект новой Конституции СССР. «Новая Конституция — говорилось в резолюции съезда — ...это Конституция победившего социализма страны Советов, маяк для угнетенных всего мира в их борьбе за свержение капиталистического ярма...

В многонациональной братской семье всех народов СССР Молдавия стала краем развитой промышленности, механизированного социалистического сельского хозяйства, краем колхозного достатка, краем культурной жизни свободного молдавского народа».

Для обсуждения и принятия новой Конституции СССР 25 ноября 1936 г. в Москве открылся VIII Чрезвычайный съезд Советов СССР, в работе которого от Молдавии приняло участие 11 делегатов. В своём докладе о проекте Конституции СССР, И. В. Сталин глубоко проанализировал изменения, происшедшие в жизни нашей страны с 1924 по 1936 гг., вскрыл основные особенности проекта Конституции, разоблачил фальшивую и ложную буржуазную критику проекта Конституции и охарактеризовал значение новой Конституции СССР для народов нашей страны и трудящихся масс всего земного шара.

Изменения, имевшие место в экономике страны за эти годы, привели к коренному изменению классовой структуры советского общества. Все эксплуататорские классы были ликвидированы: помещики и капиталисты — в октябре 1917 г., купцы и кулаки — в ходе социалистического строительства. В нашей стране осталось лишь два дружественных класса: рабочие и крестьяне и прослойка интеллигенции.

Коренным образом изменился облик этих классов. Пролетариат СССР превратился в совершенно новый класс, в рабочий класс СССР, освобождённый от эксплуатации, подобно которому ещё не знала история человечества. Наше советское крестьянство также стало совершенно новым крестьянством, освобождённым от эксплуатации. В своём подавляющем большинстве оно стало колхозным крестьянством. Коренным образом изменилась и наша советская интеллигенция, которая в основном рекрутируется из среды рабочих и крестьян и верно служит интересам народа.

За годы Советской власти национальные республики ликвидировали свою хозяйственную, политическую и культурную отсталость, что явилось торжеством ленинско-сталинской национальной политики. Дружба между народами является законом советского общества и движущей силой его развития. Дружба между народами СССР большое и серьёзное завоевание. Ибо пока эта дружба существует, народы нашей страны будут свободны и непобедимы. Никто не страшен народам страны Советов, ни внутренние, ни внешние враги, пока живёт и здравствует дружба между народами.



Эти решающие победы социализма, одержанные рабочими и трудящимися массами СССР под руководством Коммунистической партии, получили своё законодательное закрепление в историческом документе нашей эпохи — в Конституции победившего социализма.

Говоря о значении новой Конституции СССР для народов нашей страны, И. В. Сталин заявил: «В результате пройденного пути борьбы и лишений приятно и радостно иметь свою Конституцию, трактующую о плодах наших побед. Приятно и радостно знать, за что бились наши люди и как они добились всемирно-исторической победы. Приятно и радостно знать, что кровь, обильно пролитая нашими людьми, не прошла даром, что она дала свои результаты»[1].

Чрезвычайный VIII съезд Советов единодушно утвердил проект Конституции (Основного Закона). Съезд поручил ЦИК СССР разработать на основе новой Конституции СССР и утвердить Положение о выборах в Верховный Совет СССР.

Конституция законодательно закрепила победу социализма в нашей стране. СССР вступил в новый период своего развития, в период завершения строительства социализма и постепенного перехода от социализма к коммунизму.

**Ликвидация остатков троцкистско-бухаринских и буржуазно-националистических изменников Родины.**

Судебные процессы 1935—1938 гг. по делу активных главарей «право-троцкистского блока» (Бухарина—Рыкова, Пятакова—Радека, Тухачевского—Якира и др.) показали, что троцкисты и бухаринцы давно уже составляли шайку изменников Родины, банду убийц, шпионов и диверсантов. Они с первых дней победы Великой Октябрьской социалистической революции находились в заговоре с иностранной и внутренней буржуазией и другими подонками человеческого общества и ставили задачу свержения диктатуры пролетариата в нашей стране.

Находясь на службе у империалистических государств и возглавляя внутреннюю контрреволюцию, они, вместе с «левыми» эсерами, замышляли аресты и убийства В. И. Ленина, И. В. Сталина, Я. М. Свердлова ещё в первые годы Советской власти; они участвовали в покушениях на Ленина летом 1918 г., выдавали военные и государственные тайны, злодейски убили товарищей Кирова, Куйбышева, Менжинского, Горького. Под-

[1] И. В. Сталин, Вопросы ленинизма, изд. 11, стр. 534.

лая шайка бандитов и убийц ставила своей целью расчленить СССР и реставрировать капитализм в нашей стране.

«Эти белогвардейские пигмеи, силу которых можно было бы приравнять всего лишь к силе ничтожной козявки, видимо, считали себя — для потехи — хозяевами страны и воображали, что они в самом деле могут раздавать и продавать на сторону Украину, Белоруссию, Приморье»[1].

Советское государство и Коммунистическая партия разгромили осиные гнёзда подонков человеческого общества. Советский суд приговорил главарей «право-троцкистского блока» к высшей мере наказания — расстрелу.

Весь советский народ единодушно одобрил решение советского суда. На многочисленных митингах и собраниях трудящиеся массы Молдавии обязывались ещё теснее сплотить свои ряды вокруг Коммунистической партии и Советского правительства, повышать революционную бдительность, укреплять экономическую, политическую и военную мощь нашей страны.

В 1936—1938 гг. органами НКВД в Молдавии были вскрыты группы право-троцкистского блока и молдаво-румынских буржуазных националистов. Во главе этой банды убийц, шпионов и вредителей стояли, обманным путём пробравшиеся в партию и на руководящую работу, Старый, Голуб и др. Эти заклятые враги молдавского народа, находясь на службе у империалистических государств и выполняя их задания, в течение продолжительного времени вели шпионскую и подрывную работу в республике.

Они сознательно запутывали севообороты в колхозах и совхозах, декретировали колхозное строительство, искажали налоговую политику Советской власти. Подлые враги народа прививали эпидемические болезни колхозному скоту, намереваясь уничтожить общественное поголовье скота, вредительски тормозили развитие промышленности, сельского хозяйства и культуры республики.

Они проводили насильственную румынизацию молдавской культуры и языка. С этой целью молдаво-румынские буржуазные националисты перевели молдавскую письменность с русской графики на латинскую, выдавали военные и государственные тайны германо-румынским фашистам.

Вся их преступная деятельность была направлена на реставрацию капитализма в нашей стране, на отрыв Молдавской АССР от Советского Союза и превращение её в колонию королевской боярской Румынии. Эти заклятые враги советского народа были разоблачены и понесли заслуженную кару за измену советскому народу и его матери-Родине. «Разгромив троцкистско-бухаринское подполье,— говорил Г. М. Маленков на XIX съезде КПСС,— являвшееся центром притяжения всех антисоветских сил в стране, очистив от врагов народа наши партийные и советские организации, партия тем самым своевременно уничтожила всякую возможность появления в СССР «пятой колонны» и политически подготовила страну к активной обороне»[1].

[1] История ВКП(б), Краткий курс, стр. 332.



**Подготовка к выборам и выборы Верховного Совета СССР.**

В 1937 г. началась подготовка к выборам в Верховный Совет СССР. Февральско-мартовский Пленум ЦК ВКП(б), обсудив вопрос подготовки к выборам Верховного Совета СССР, дал директиву партии о развёртывании широкой массово-политической работы среди населения по подготовке к выборам. Это постановление февральско-мартовского пленума ЦК ВКП(б) помогло партийным организациям перестроиться, повести курс на внутрипартийную демократию и встретить во всеоружии выборы в Верховный Совет.

На февральско-мартовском Пленуме ЦК ВКП(б) И. В. Сталин выступил с докладом «О недостатках партийной работы и мерах ликвидации троцкистских и иных двурушников». Он призвал партийные организации ликвидировать политическую беспечность и слепоту, повысить организационно-партийную и идейно-политическую работу. «...старый лозунг об овладении техникой необходимо теперь, — говорил И. В. Сталин,— дополнить новым лозунгом об овладении большевизмом, о политическом воспитании кадров и ликвидации нашей политической беспечности»[2].

Коммунистическая партия, вооружённая историческими решениями февральско-мартовского Пленума ЦК ВКП(б), положив в основу своей избирательной политики идею о блоке коммунистов и беспартийных, во всеоружии встретила избирательную кампанию в СССР.

В своём обращении ко всем избирателям 7 декабря 1937 года ЦК ВКП(б) призывал всех коммунистов и беспартийных единодушно отдать свои голоса за нерушимый блок коммунистов и беспартийных. «День 12 декабря 1937 г. — говорилось в обращении,— должен стать днём великого праздника единения трудящихся всех народов СССР вокруг победного знамени Ленина — Сталина».

Обращение ЦК ВКП(б) ко всем изибирателям широко обсуждалось на митингах и собраниях трудящихся масс Молдавии. Накануне выборов Верховного Совета СССР (11 декабря 1937 г.) И. В. Сталин выступил с речью на собрании избирателей Сталинского избирательного округа г. Москвы, в которой, выражая волю всего советского народа, назвал депутатов Советской страны слугами народа.

[1] Г. М. Маленков. Отчётный доклад XIX съезду партии о работе Центрального Комитета ВКП(б). Госполитиздат, 1952 г., стр. 81.

[2] И. В. Сталин. О недостатках партийной работы и мерах ликвидации троцкистских и иных двурушников. Партиздат ЦК ВКП(б), 1938, стр. 22—23.

12 декабря 1937 г. состоялись выборы Верховного Совета СССР. Они явились яркой демонстрацией морально-политического единства советского народа и блестящей победой сталинского блока коммунистов с беспартийными. Из 94 миллионов избирателей приняло участие в голосовании более 91 миллиона человек, или 96,8% от общего количества избирателей. За блок коммунистов и беспартийных голосовало 98,6%. Все выдвинутые кандидаты блока коммунистов и беспартийных единодушно были избраны в состав Верховного Совета СССР.

По Молдавской АССР в голосовании по выборам в Верховный Совет Союза ССР приняло участие 98,3% избирателей. За кандидатов блока коммунистов и беспартийных голосовало 99,4% избирателей: от Молдавии в Верховный Совет СССР было избрано 13 человек (2 депутата в Совет Союза и 11 депутатов в Совет Национальностей).

## § 3. VII СЪЕЗД СОВЕТОВ МОЛДАВСКОЙ АССР. ПРИНЯТИЕ НОВОЙ КОНСТИТУЦИИ МАССР. ПОДГОТОВКА К ВЫБОРАМ ВЕРХОВНЫХ СОВЕТОВ УССР И МАССР.

**VII съезд Советов МАССР. Принятие новой Конституции.**

В 1937 г. на сессии Центрального Исполнительного Комитета Молдавской Автономной Советской Социалистической Республики была образована Конституционная Комиссия по составлению проекта Конституции (Основного Закона) Молдавской АССР. В декабре 1937 г. проект Конституции Молдавской АССР, составленный Конституционной Комиссией и одобренный Президиумом ЦИК Молдавской АССР, был опубликован в республиканской печати для всенародного обсуждения.

Проект Конституции Молдавской АССР широко обсуждался на заводах и фабриках, в колхозах, совхозах и учреждениях республики. Трудящиеся массы вносили в проект Конституции поправки и дополнения.

5 января 1938 г. в столице Молдавской АССР г. Тирасполе начал свою работу Чрезвычайный VII съезд Советов Молдавии, призванный утвердить проект новой Конституции Молдавской АССР.

Как известно, первая Конституция Молдавской АССР была принята на первом съезде Советов Молдавии в 1925 г. Тогда Молдавская АССР имела отсталую промышленность и отсталое сельское хозяйство. В Молдавии в 1924 г. было всего лишь 19 небольших полукустарного типа промышленных предприятий, из них 8 государственных, 7 кооперативных и 4 частнокапиталистических. Валовая продукция этих предприятий составляла 1,2 млн. руб. в год. На этих предприятиях работало 426 человек. Сельское хозяйство было мелким и распылённым, а отдельные островки



колхозов и совхозов утопали в море единоличных хозяйств. В 1924 г. было всего лишь 116 небольших коллективных хозяйств, которые объединяли 0,9% крестьянских хозяйств республики. Беднота ещё нередко батрачила на кулака-мироеда. Что касается товарооборота, то в значительной степени он находился в руках частника.

Иную картину представляла собой экономика Молдавской АССР в 1938 г. Капиталистические элементы были ликвидированы и в городе и в деревне. Социалистическая система хозяйства победила окончательно и бесповоротно во всех отраслях народного хозяйства. Промышленность Молдавии развивалась гораздо быстрее чем в целом промышленность СССР. Если к 1938 г. промышленность СССР выросла, в сравнении с довоенным уровнем, в 9 раз, то за эти же годы промышленность Молдавии выросла в 15 раз, а в сравнении с 1924 г. государственная промышленность Молдавии возросла более чем в 75 раз — стоимость её продукции возросла с 1 млн. руб. в 1924 г. до 75,6 млн. руб. в 1938 г. Кооперативная промышленность за эти же годы выросла в 381 раз — в стоимостном выражении продукции с 165 тыс. руб. в 1924 г. до 63 млн. руб. в 1938 г. В сельском хозяйстве Молдавии господствующее положение стало занимать социалистическое (колхозное и совхозное) земледелие. В республике имелось 717 колхозов, которые объединяли 98,2% крестьянских хозяйств и 99,5% всех посевных площадей. Кулачество было ликвидировано, а единоличный сектор не играл уже сколько нибудь серьёзной роли в сельском хозяйстве Молдавии.

Колхозный строй открыл широкие перспективы для развития интенсивных культур в деревне (садоводства и виноградарства). На десятки километров в долине Днестра раскинулись массивы садов и виноградников. Площадь садов увеличилась в 4 раза. Если в 1924 г. под садами находилось 5 900 *га*., то в 1938 г.—22 392 *га*. Площадь виноградников за это время возросла в 3 раза — с 7 328 *га* до 23 756 *га*,—что составляло 15% всех виноградников СССР и 40% виноградников Украинской ССР. Весь товарооборот находился в руках государственной и кооперативной торговли. Трудящиеся Молдавии стали жить культурно и зажиточно.

В братской семье народов СССР Молдавия превратилась из отсталой аграрной колониальной окраины в одну из передовых республик СССР с высокоразвитой промышленностью, социалистическим сельским хозяйством, оснащённым передовой техникой.

Эти грандиозные преобразования, происшедшие в жизни Молдавской АССР с 1924 по 1938 гг. получили своё законодательное оформление в новой Конституции Молдавской АССР, принятой 6 января 1938 г. VII Чрезвычайным съездом Советов Молдавии. Основные положения Конституции Молдавской АССР исходили из новой Конституции СССР.

В первой статье Конституции Молдавской АССР говорилось:

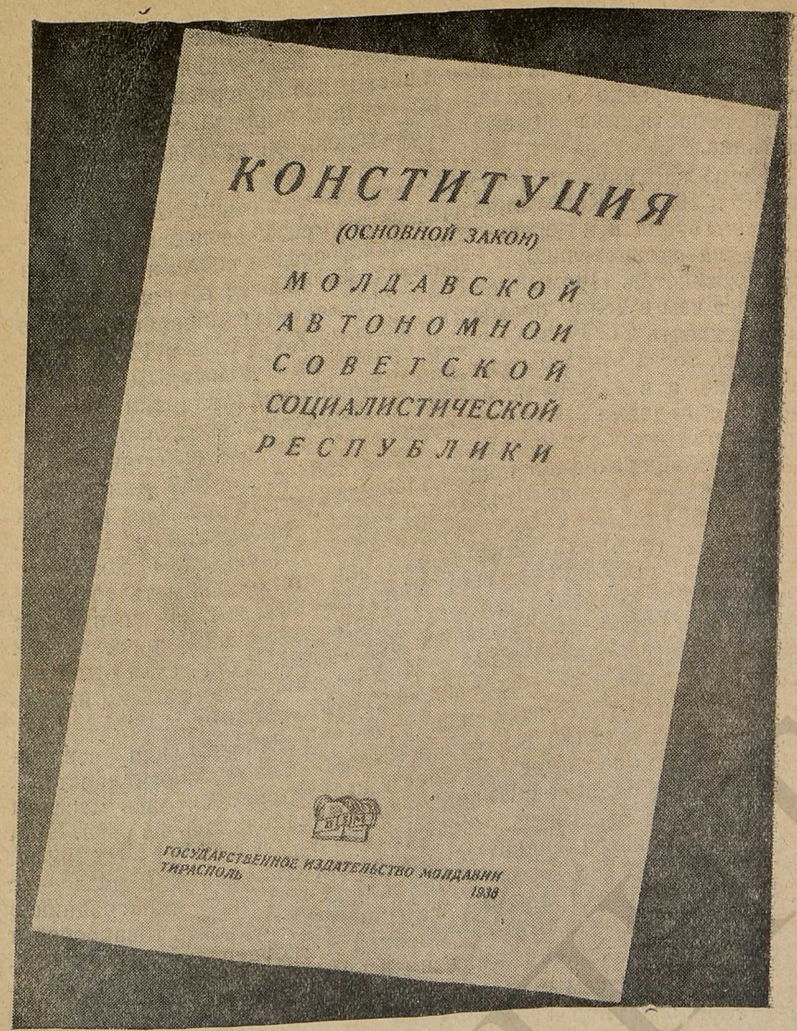


«Молдавская Автономная Советская Социалистическая Республика — есть социалистическое государство рабочих и крестьян».

Политическую основу МАССР составляют Советы депутатов трудящихся, выросшие и окрепшие в результате свержения власти помещиков и капиталистов и завоевания диктатуры пролетариата, в результате освобождения молдавского народа от национального гнёта царизма и русской империалистической буржуазии и разгрома националистической контрреволюции. Вся власть



в Молдавской АССР принадлежит трудящимся города и деревни в лице Советов депутатов трудящихся.

Экономическую основу Молдавской АССР составляет социалистическая собственность на орудия и средства производства, утвердившаяся в результате ликвидации капиталистической системы хозяйства, отмены частной собственности на орудия и средства производства и уничтожения эксплуатации человека человеком.

Граждане Молдавской АССР имеют права на труд, отдых, социальное обеспечение, образование. Женщине предоставляют равные права с мужчиной во всех областях государственной, хозяйственной, культурной и общественно-политической жизни. Всем гражданам Молдавской АССР предоставляется полное равноправие в хозяйственной, государственной, культурной и общественно-политической жизни, а также обеспечивается свобода отправления религиозных культов и свобода антирелигиозной пропаганды.

Конституция Молдавской АССР гарантирует законом: свободу слова, печати, собраний, митингов, уличных шествий и демонстраций.

Статья 93-я Конституции Молдавской АССР гласит: «В соответствии с интересами трудящихся и в целях развития организационной самодеятельности и политической активности народных масс гражданам Молдавской АССР обеспечивается право на объединение в общественные организации: профессиональные союзы, кооперативные объединения, организации молодежи, спортивные и оборонные организации, культурные, технические и научные общества, а наиболее активные и сознательные граждане из рядов рабочего класса и других слоев трудящихся объединяются во Всесоюзную Коммунистическую партию (большевиков), являющуюся передовым отрядом трудящихся в их борьбе за укрепление и развитие социалистического строя и представляющую руководящее ядро всех организаций трудящихся, как общественных, так и государственных».

В соответствии с Конституцией СССР, Конституция Молдавской АССР налагала на всех граждан республики обязанности соблюдать Конституцию СССР, УССР, МАССР, исполнять советские законы, блюсти дисциплину труда, честно относиться к общественному долгу, уважать правила социалистического общежития, беречь и укреплять социалистическую собственность. «Лица, покушающиеся на общественную социалистическую собственность,— гласит статья 98-я Конституции Молдавской АССР,— являются врагами народа».

Воинская служба в Рабоче-Крестьянской Красной Армии представляет почётную обязанность граждан Молдавской АССР. «Всеобщая воинская обязанность,— сказано в статье 99-й,—является законом».

«Защита отечества есть священный долг каждого гражданина Молдавской АССР. Измена родине: нарушение присяги, переход на сторону врага, нанесение ущерба военной мощи государства, шпионаж — караются по всей строгости закона, как самое тяжкое злодеяние» (статья 100).

**Выборы в Верховные Советы УССР и МАССР:**

22 апреля 1938 г. было принято постановление ЦИК Украинской ССР о выборах Верховного Совета УССР. Выборы были назначены на 26 июня 1938 г. По выборам Верховного Совета Украинской ССР на территории Молдавской АССР было создано 6 избирательных округов.

В тот же день было принято постановление Президиума ЦИК Молдавской АССР о выборах Верховного Совета МАССР. Согласно статьи 22-й Конституции МАССР «Верховный Совет Молдавской АССР избирается гражданами Молдавской АССР по избирательным округам сроком на 4 года по норме: один депутат на 6 тыс. населения».

Руководствуясь этой статьёй Конституции, Президиум ЦИК МАССР образовал 101 избирательный округ по выборам Верховного Совета МАССР. Выборы были назначены на 26 июня 1938 г.

Подготовка к выборам проходила в обстановке большого политического и трудового подъёма трудящихся масс Молдавии. Широко развернулось предвыборное соревнование за досрочное выполнение производственных планов. Так, рабочие и работницы, инженерно-технические работники и служащие консервного завода им. Ткаченко в принятой в мае 1938 г. резолюции писали: «Выборная кампания Верховного Совета УССР и МАССР вызывает у трудящихся новую волну трудового энтузиазма. Повышая большевистскую бдительность, мы берём на себя обязательства шире развернуть стахановское движение и ударничество и до 21-й годовщины Октябрьской революции завершить годовую производственную программу».

«Мы обязуемся придти, — говорилось в резолюции колхозников с. Ближний Хутор, Тираспольского района,— к историческому дню 26 июня с новыми производственными победами в социалистическом сельском хозяйстве».

В республике усилилось стахановское движение в промышленности, сельском хозяйстве. Сотни стахановцев, став на почётную вахту в честь выборов Верховных Советов УССР и МАССР выполняли нормы выработки на 200—300%.

На многочисленных собраниях и митингах Молдавии трудящиеся выдвинули первыми кандидатами Верховного Совета УССР и Верховного Совета МАССР руководителей партии и правительства.

28—30 мая 1938 г. состоялась XI областная партийная конференция, которая подвела итоги социалистического строительства за отчётный период и обязала все партийные организации республики организованно провести подготовку к уборочной кампании, оживить работу Советов и общественных организаций и провести выборы Верховных Советов УССР и МАССР на высоком уровне.



24 июня 1938 г. ЦК КП(б) Украины принял обращение ко всем избирателям, в котором говорилось: «Только большевистская партия спасла молдавский народ от гибели, привела его к настоящей свободной и светлой, цветущей и богатой жизни, полной творческого труда.

Пусть каждый гражданин Советской Молдавии сравнит победы своей республики, счастливую долю своего народа с бесправием и беспросветным существованием своих братьев — трудящихся Молдавии по ту сторону Днестра — в боярской Румынии и порабощённой Бессарабии. Пусть каждый помнит, что только победа блока коммунистов и беспартийных на предстоящих выборах обеспечит дальнейшее развитие побед Советской Молдавии».

26 июня 1938 г. состоялись выборы в Верховные Советы Украинской ССР и Молдавской АССР. Это был день великого праздника и единения народов нашей страны вокруг всепобеждающего знамени Ленина—Сталина. Выборы прошли с большим подъёмом и вылились в массовую демонстрацию беспредельной любви народов МАССР к Советскому правительству и Коммунистической партии.

Из 339 тыс. избирателей в голосовании по выборам Верховного Совета МАССР приняли участие 338 тыс. человек (99,5%). Из них голосовало за блок коммунистов и беспартийных 337 тыс. человек или 99,6%. Таким образом, все выдвинутые кандидаты сталинского блока коммунистов и беспартийных в количестве 101 чел. были избраны депутатами Верховного Совета Молдавской АССР. В их числе было 76 коммунистов, 25 беспартийных, 79 мужчин и 22 женщины.

Депутатами Верховного Совета Молдавской АССР были единодушно избраны И. В. Сталин, В. М. Молотов, Н. С. Хрущёв, лучшие стахановцы промышленности, передовики социалистических полей, партийные и советские работники, работники науки, культуры и искусства.

Выборы в Верховный Совет УССР и МАССР ещё раз показали морально-политическое единство советского народа, его безграничное доверие к Коммунистической партии и Советскому правительству.

---

*Глава VII*

# МОЛДАВСКАЯ АССР В ПЕРИОД ЗАВЕРШЕНИЯ СТРОИТЕЛЬСТВА СОЦИАЛИЗМА И ПОСТЕПЕННОГО ПЕРЕХОДА К КОММУНИЗМУ В ПРЕДВОЕННЫЕ ГОДЫ (1938 г.—июнь 1940 г.)

## § 1. МЕЖДУНАРОДНОЕ ПОЛОЖЕНИЕ СССР в 1939—1940 гг.

В то время, как Советский Союз успешно выполнял грандиозную программу третьего пятилетнего плана и твёрдо проводил политику мира во всём мире, капиталистические страны создавали новые очаги второй мировой войны.

Поощряемые политикой невмешательства американо-англо-французских империалистов, агрессивные страны (Германия, Япония, Италия) действовали всё наглее. 15 марта 1939 г. фашистская Германия захватила Чехословакию, а 22 марта 1939 г. — Мемельскую область Литвы. 7 апреля 1939 г. фашистская Италия напала на Албанию и оккупировала её.

22 мая 1939 г. между Германией и Италией был заключён военно-политический союз, известный под названием «ось Берлин — Рим», и, таким образом, оформился военный союз агрессивных государств Западной Европы.

11 мая 1939 г. империалистическая Япония начала интервенцию против Монгольской Народной Республики.

По приказу Советского правительства Красная Армия оказала помощь монгольскому народу и монгольской Народной армии и осенью 1939 г. наголову разбила японских самураев в районе Халхин-Гола.

В этой исключительно сложной международной обстановке Советский Союз вёл решительную борьбу против агрессивных государств за осуществление политики коллективной безопасности.

В марте — августе 1939 г. в Москве велись переговоры Советского правительства с правительствами Англии и Франции о заключении тройственного пакта о взаимной помощи. Эти переговоры были предательски сорваны англо-французскими империалистами, которые, начиная эти переговоры, поставили перед собой одну задачу — поскорее развязать войну фашистской Германии против СССР. «Коварный замысел англо-французской политики заключался в том, чтобы дать понять Гитлеру, что у СССР нет союзников, что СССР изолирован, что Гитлер может напасть на СССР, не рискуя встретиться с противодействием со стороны Англии и Франции» [1].



Учитывая предательское отношение англо-французских империалистов к СССР, Советское правительство в августе 1939 г. согласилось подписать пакт о ненападении с Германией, чем было обеспечено мирное развитие нашей страны ещё на полтора года.

1 сентября 1939 г. фашистская Германия нападением на Польшу совершила новый акт агрессии. 3 сентября 1939 г. Англия и Франция объявили войну Германии. Так началась вторая мировая война. Она возникла в результате второго кризиса капиталистической системы мирового хозяйства.

Вторая мировая война по своему характеру существенно отличалась от первой империалистической войны (1914—1918 гг.). «...вторая мировая война против государств оси,— говорил И. В. Сталин,— в отличие от первой мировой войны, приняла с самого начала характер войны антифашистской, освободительной, одной из задач которой являлось также восстановление демократических свобод.

Вступление Советского Союза в войну против государств оси могло лишь усилить,— и действительно усилило антифашистский и освободительный характер второй мировой войны»[2].

Борясь за мир и дружбу между народами, Советский Союз одновременно укреплял свои западные границы.

В начавшейся войне фашистской Германии против Польши, польское панское государство распалось. Создалась угроза закабаления германскими агрессорами трудящихся Западной Украины и Западной Белоруссии.

17 сентября 1939 г. Советский Союз протянул братскую руку помощи трудящимся Западной Украины и Западной Белоруссии и освободил их от тяжёлого социального и национального гнёта. 27 октября 1939 г. была принята Декларация Народного Собрания Западной Украины о вхождении Западной Украины в состав Украинской ССР. 29 октября такая же Декларация была принята Народным Собранием Западной Белоруссии о вхождении её в состав Белорусской ССР.

Верховный Совет СССР (1—2 ноября 1939 г.) принял законы о включении Западной Украины и Западной Белоруссии в

[1] Фальсификаторы истории, Историческая справка, Госполитиздат, 1948, стр. 49.

[2] И. В. Сталин, Речь на предвыборном собрании избирателей Сталинского избирательного округа г. Москвы, Госполитиздат, 1950 г., стр. 12.

состав СССР с воссоединением их с Украинской ССР и Белорусской ССР.

Осенью 1939 г. Советское правительство подписало пакты о взаимной помощи с Прибалтийскими республиками (28 сентября — с Эстонией, 5 октября — с Латвией, 10 октября — с Литвой). На основе этих пактов на территории Эстонии, Латвии и Литвы разместились части Красной Армии. Пакты о взаимной помощи спасли Прибалтийские республики от захвата их фашистской Германией.

Так был создан фундамент «восточного» фронта. Это явилось серьёзным вкладом в дело организации безопасности СССР и всех миролюбивых народов, боровшихся против гитлеровской агрессии.

В ноябре 1939 г. белофинны, поощряемые американо-англо-французскими империалистами, развязали войну против СССР. Германские фашисты и американо-англо-французские империалисты пытались использовать выступление белофиннов против нашей страны для развёртывания «большой войны». Через Лигу Наций они объявили СССР «агрессором», открыто поддерживали финских агрессоров.

В США в 1939 г. был создан «Комитет помощи Финляндии» во главе со злейшим врагом СССР Гувером. Правительства США, Англии, Франции и других стран снабжали финскую армию самолётами, танками, пушками; но, несмотря на это, Красная Армия наголову разбила финскую армию.

12 марта 1940 г. по просьбе финского правительства был подписан советско-финский мирный договор. По этому договору границы СССР в районе Ленинграда отодвигались на 150 километров к западу.

Планы подстрекателей войны — американо-англо-французских империалистов, рассчитанные на втягивание СССР в «большую войну», с треском провалились.

31 марта 1940 г. Карельская АССР была преобразована в Карело-Финскую ССР.

XIII партконференция Молдавии, состоявшаяся в марте 1940 г., выражая волю трудящихся масс Молдавии, приветствовала внешнюю политику Советского правительства. Конференция приветствовала героическую борьбу Красной Армии с белофиннами. В телеграмме бойцам, командирам и политработникам Ленинградского Военного Округа говорилось: «Весь советский народ живёт с вами одним чувством и одной мыслью — как можно скорее покончить с взбесившейся бандой маннергеймовских псов, спровоцировавших, по указке англо-французских империалистов, военные действия между СССР и Финляндией». Конференция одобрила воссоединение Западной Украины и Западной Белоруссии с УССР и БССР.

Летом 1940 г. окончательно выяснилось, что реакционные правительства Эстонии, Латвии и Литвы не только не выполняли



договоров о взаимопомощи с Советским Союзом, но и готовили войну против СССР, приглашали германских фашистов оккупировать Прибалтику. В таких условиях Советское Правительство потребовало создания новых демократических правительств в государствах Прибалтики, способных обеспечить выполнение договоров с СССР.

В июне 1940 г. состоялись свободные демократические выборы в сеймы Латвии, Литвы и в Государственную Думу Эстонии. В результате этих выборов к власти пришли рабочие и крестьяне. В прибалтийских республиках восстановилась Советская власть, свергнутая там в годы гражданской войны. Советские республики Эстонии, Латвии и Литвы вынесли решения о вхождении их в состав СССР. Верховный Совет СССР (3—6 августа 1940 г.) принял законы о включении Латвийской, Эстонской и Литовской Советских Республик в братскую семью народов СССР.

Советский народ помог народам Эстонии, Латвии, Литвы, Западной Белоруссии, Западной Украины сбросить с себя ярмо помещичье-капиталистической эксплуатации и стать полноправными гражданами первого в мире социалистического государства рабочих и крестьян — Союза Советских Социалистических Республик.

Граница нашей Родины была значительно отодвинута на запад, в некоторых местах на расстояние до 300 *км*, что явилось серьёзным вкладом в дело укрепления безопасности СССР и усиления позиций свободолюбивых государств в их борьбе против фашистской агрессии.

В апреле 1940 г. фашистская Германия оккупировала Норвегию и Данию и растоптала их национальный суверенитет. В мае 1940 г. такая же участь постигла Бельгию, Голландию и Люксембург. А 22 июня 1940 г. правительство Петэна положило Францию к ногам фашистских разбойников.

Фашистская Германия ввела свои войска в Финляндию, Венгрию, Югославию и Румынию; война всё ближе подбиралась к границам нашей Родины. Румынское правительство, при поддержке фашистской Германии, превращало Бессарабию в плацдарм для нападения на СССР. Ещё 23 марта 1939 г. королевская Румыния подписала с гитлеровской Германией «Договор об установлении экономических отношений между Румынским королевством и Германской империей». По этому договору экономика Румынии подчинялась Германии. Это означало потерю Румынией своей национальной самостоятельности. Так буржуазия и помещики Румынии продали национальный суверенитет своей страны.

В ноябре 1940 г. глава румынского фашистского правительства Антонеску подписал договор о присоединении Румынии к «антикоминтерновскому пакту». Фашистская Германия начала усиленно строить военные объекты на территории Румынии. Таким образом, в 1939—1940 гг. Румыния превратилась в плацдарм для

нападения на СССР. Антисоветской внешней политике Румынии соответствовала реакционная внутренняя политика подавления демократических свобод. Сотни рабочих и крестьян Румынии были брошены в тюрьмы. Буржуазные и помещичьи партии Румынии, проводя антинациональную, предательскую политику, превратились в прислужников немецких фашистов.

В этот тяжёлый период для румынского народа, единственной партией, которая бесстрашно защищала его интересы и указывала ему верный путь борьбы и побед, была Коммунистическая партия Румынии. Она объединяла все прогрессивные силы страны для борьбы с немецко-фашистскими оккупантами, за национальную независимость и укрепление дружбы с СССР. Под руководством компартии во многих городах Румынии происходили многочисленные митинги и демонстрации трудящихся, выступающих против гитлеризма и антинационального правительства.

В обстановке мировой войны, СССР, укрепляя свою оборонную мощь, твёрдо и решительно отстаивал дело мира. Характеризуя внешнюю политику Советского Союза, И. В. Сталин на XVIII съезде партии говорил, что мы не боимся угроз со стороны агрессоров и готовы ответить двойным ударом на удар поджигателей войны, пытающихся нарушить неприкосновенность советских границ.

## § 2. БОРЬБА ЗА ВЫПОЛНЕНИЕ ТРЕТЬЕЙ ПЯТИЛЕТКИ

**XVIII съезд ВКП(б).**

В феврале 1939 г. состоялась XII областная партийная конференция Молдавии. Она обсудила тезисы доклада В. М. Молотова на XVIII съезде ВКП(б) о третьем пятилетнем плане развития народного хозяйства СССР и тезисы доклада А. А. Жданова об изменении в Уставе ВКП(б). Коммунисты Молдавии единодушно одобрили тезисы докладов В. М. Молотова и А. А. Жданова и обсудили основные задачи республики в третьей пятилетке. Конференция избрала делегатов на XVIII съезд ВКП(б).

С 10 по 21 марта 1939 г. проходил XVIII съезд ВКП(б). В отчётном докладе о работе ЦК ВКП(б) И. В. Сталин дал глубокий анализ международному и внутреннему положению СССР, всесторонне обосновал главную экономическую задачу СССР. «Мы перегнали главные капиталистические страны в смысле техники производства и темпов развития промышленности. Это очень хорошо. Но этого мало. Нужно перегнать их также и в экономическом отношении. Мы это можем сделать, и мы это должны сделать»[1].

И. В. Сталин наметил конкретные задачи по поднятию пар-

[1] И. В. Сталин, Вопросы ленинизма, изд. 11, стр. 578.



тийной пропаганды, по марксистско-ленинскому воспитанию членов партии и партийных кадров, их выдвижению и расстановке.

В своём докладе И. В. Сталин остановился на важнейших теоретических вопросах о государстве и интеллигенции.

XVIII партийный съезд принял новый Устав ВКП(б) и утвердил третий пятилетний план развития народного хозяйства СССР (1938—1942 гг.).

Сообразуясь с требованиями основного экономического закона социализма и отражая требования закона планомерного (пропорционального) развития народного хозяйства, третий пятилетний план обеспечивал подъём всех отраслей народного хозяйства СССР.

Осуществление третьего пятилетнего плана создавало условия для постепенного перехода от социализма к коммунизму. «На основе победоносного выполнения второго пятилетнего плана и достигнутых успехов социализма, СССР вступил в третьем пятилетии в новую полосу развития, в полосу завершения строительства бесклассового общества и постепенного перехода от социализма к коммунизму...»[1] — говорилось в резолюции XVIII съезда партии.

**План III пятилетки МАССР.**

По плану третьей пятилетки, утверждённому Верховным Советом МАССР, было намечено дальнейшее развитие народного хозяйства и культуры республики.

Консервная промышленность должна была возрасти в два раза. Намечалось особенно быстрое увеличение производства фруктовых и томатных соков (в 16 раз). Винодельческая промышленность республики за третью пятилетку должна была возрасти на 168%. Планировалось строительство крупного винокомбината в Тирасполе, винзаводов в Рыбнице, Котовске и 8 переработочных пунктов (в Каменке, Балте, Малаештах, Журах и т. д.).

Планировалось также строительство крупных мельниц (в Тирасполе, Котовске и Григориополе).

Не менее быстрый рост намечался и в области промышленной продукции промкооперации. Значительно должна была возрасти энергетическая база республики. Планировалось увеличение мощности Тираспольской ТЭЦ до 6 000 киловатт и строительство новых ТЭЦ в гг. Котовске, Балте, Рыбнице, Ананьеве и электростанций во всех районных центрах республики.

Большие задачи ставились перед сельским хозяйством республики. Урожайность зерновых культур за третью пятилетку должна была возрасти на 25%. Планировалось расширение посевных площадей технических культур (сахарной свёклы, табака, подсолнуха).

В связи с расширением и дальнейшим развитием консервной

[1] ВКП(б) в резолюциях и решениях съездов, конференций и пленумов ЦК, ч. II, Госполитиздат, 1940, стр. 727.

промышленности и виноделия, необходимо было расширить и сырьевую базу этих отраслей промышленности. В связи с этим, посевная площадь огородно-бахчевых культур возрастала в два раза. В виноградарстве особенно быстро должны были расти посадки высококачественных сортов винограда (рислинг, мускат, алиготэ и др.).

Задачи, поставленные третьим пятилетним планом развития народного хозяйства СССР на 1938—1942 гг., предъявляли высокие требования к партийным, советским, комсомольским, профсоюзным и хозяйственным организациям Молдавии в деле мобилизации масс на успешное выполнение третьей пятилетки. Молдавский народ, вместе со всеми народами нашей социалистической Родины, проявил массовый трудовой героизм в борьбе за досрочное выполнение плана великих работ.

**Промышленность Молдавии в третьей пятилетке.**

За годы пятилеток в народное хозяйство Молдавии были сделаны большие капитальные вложения. С 1929 г. по 1940 г. они составили 350 млн. рублей. Из них в промышленность было вложено 64,2 млн. руб.

Консервная промышленность Молдавии в третьей пятилетке неуклонно росла. В 1939 г. выпуск валовой продукции в денежном выражении возрос в сравнении с 1937 г. на 38%. В 1938—1939 гг. капитальные вложения в консервную промышленность составляли около 4 млн. руб. Среднесписочный состав рабочих в 1939 г. в сравнении с 1937 г. возрос на 48%.

Только за два года (1938—1939) консервная промышленность Молдавии дала стране 85,4 млн. условных банок консервов,

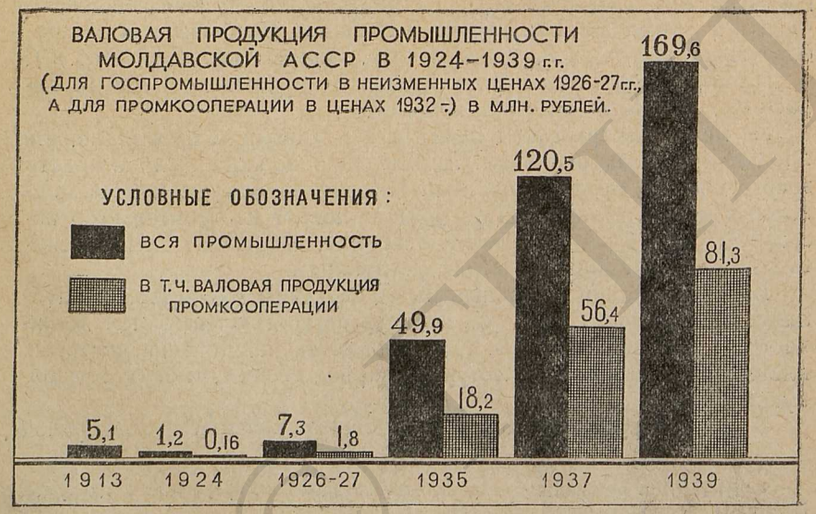




около 9 тысяч тонн варенья и повидла и более миллиона литров томатного, виноградного, яблочного, абрикосового и др. соков. С 1926 г. по 1939 г. консервная промышленность Молдавии выросла в 113 раз.

Валовая продукция консервной промышленности за 1938—1939 гг. составила 37,3 млн. руб. (в неизменных ценах 1926—1927 гг.). Рост продукции консервной промышленности шёл как за счёт расширения заводов, так и за счёт лучшего использования производственных мощностей действующих предприятий. Большое значение имело удлинение сезона работы консервных заводов. Этого удалось добиться благодаря освоению новых ассортиментов выпускаемой продукции (халвы, рахат-лакума) и расширения выпуска мясных, кукурузных и других консервов.

В третьем пятилетнем плане консервная промышленность Молдавии обогатилась новейшей техникой. На всех заводах были установлены вакуум-аппараты отечественного производства для изготовления томата-пасты, механические линии по изготовлению томатного и фруктового соков. На консервном заводе имени 1 мая в 1938 г. были открыты цеха кукурузных консервов, замороженных фруктов и овощей.

В 1934—1936 гг. Одесский научно-исследовательский институт консервной промышленности помог внедрить в консервную промышленность Молдавии стеклотару.

Винодельческая промышленность Молдавии за 1938—1939 гг. выросла в сравнении с 1937 г. на 52%. Валовая продукция винодельческой промышленности республики в 1939 г. в денежном выражении составляла 26,6 млн. руб.

За 1938—1939 гг. винодельческая промышленность Молдавии дала стране более 10,5 млн. литров виноградного столового и десертного вин, 730 тыс. литров виноградного сока, 630 тыс. литров виноградной водки и 10 тыс. литров коньяка и молдавского шипучего вина.

Быстро развивались и остальные отрасли пищевой промышленности республики (сахарная, спиртоводочная, мукомольная и др.). Так, в 1938—1939 гг. спиртоводочная промышленность возросла в сравнении с 1937 г. на 21%. Валовая продукция спиртоводочной и сахарной промышленности Молдавии в 1939 г. составила около 6 млн. руб.

Расширилась энергетическая база республики. С 1924 г. по 1938 г. количество выработанной электроэнергии возросло в 48 раз. В 1939 г. электростанции Молдавии давали около 15—18 млн. киловатт-часов электроэнергии. Только за 1939 г. выработка электроэнергии возросла на 39%.

Подлые изменники и предатели нашей Родины — троцкисты и бухаринцы, украинские и молдаво-румынские националисты — пытались затормозить рост местной промышленности и промкооперации, ссылаясь на то, что мелкая кустарная промышленность мало производительна, что она не соответствует нашему

времени и что при наличии крупной промышленности нет надобности развивать местную промышленность и промысловую кооперацию. Это в корне противоречило политике Коммунистической партии. В. М. Молотов на XVIII съезде ВКП(б) всесторонне обосновал необходимость дальнейшего и всемерного развития местной промышленности и промкооперации.

В третьем пятилетнем плане развития народного хозяйства СССР на 1938—1942 гг. обращалось большое внимание на дальнейшее развитие местной промышленности и промкооперации, в плане говорилось: «Всемерно развивать **местную промышленность и промкооперацию,** являющиеся крупным источником удовлетворения растущих потребностей трудящихся. Считая недостаточным теперешний темп их роста, добиться в течение пятилетия увеличения выпуска продукции местной промышленности и промкооперации не менее, чем в два раза...»[1].

Это решение XVIII съезда партии имело особо важное значение для Молдавии, где в 1938 г. местная промышленность давала продукции на 43,1 млн. руб., что составляло около 60% стоимости продукции государственной промышленности.

Ещё больший удельный вес в экономике имела промкооперация, давшая в 1938 г. продукции стоимостью в 63 млн. руб.

В соответствии с решением XVIII съезда партии в Молдавии быстро развивалась местная промышленность и промкооперация. Так, за 1938—1939 гг. валовая продукция промкооперации выросла в сравнении с 1937 г. на 55%. В 1939 г. в Молдавии имелось 77 артелей с валовой продукцией в 81,3 млн. руб. В артелях работало 5,5 тыс. человек.

Продукция некоторых артелей МАССР пользовалась большой известностью. Так, продукция Тираспольской художественно-ковровой мастерской им. Г. И. Котовского была представлена на сельскохозяйственной выставке в Москве в 1939 г. и на международных выставках в Париже и Нью-Йорке.

В третьей пятилетке в Молдавии систематически росла производительность труда. Рост производительности труда и режим экономии приводили к снижению себестоимости продукции. С каждым годом росло число стахановцев и ударников. Если в 1937 г. стахановцы и ударники в консервной промышленности Молдавии составляли 43% от общего числа рабочих и служащих, то в 1939 г. их было уже 50%. В винодельческой промышленности в 1938 г. было 220 стахановцев, а в 1939 г.—276.

За три года третьей пятилетки в Молдавии были построены десятки предприятий. Так, в июле 1939 г. была сдана в эксплуатацию ТЭЦ в г. Котовске; в конце 1939 г. начал свою работу Ново-Андрияшевский механический кирпично-черепичный завод. В 1940 г. вступил в строй Тираспольский винный комбинат — один из крупных винокомбинатов СССР, мощностью в 100 тыс. декалитров в год, и ряд других предприятий.

[1] XVIII съезд Всесоюзной Коммунистической партии(б). Стенографический отчёт, ОГИЗ, 1939 г., стр. 656.



**Сельское хозяйство Молдавии в третьей пятилетке.**

Основная отрасль народного хозяйства республики — сельское хозяйство в третьей пятилетке продолжало неуклонно расти. В январе 1940 г. в колхозах Молдавии было объединено 110,8 тыс. крестьянских хозяйств, что составляло 98% всех крестьянских дворов республики. Имелось 715 колхозов и 11 совхозов, им принадлежало 99,9% всех посевных площадей. На долю единоличных хозяйств приходилось лишь 400 *га* пахотной земли (или около 0,1%). Таким образом, роль единоличных хозяйств в республике была сведена к нулю, а социалистическая система хозяйства стала единственной формой земледелия.

Резко повысилась урожайность социалистических полей. Средняя урожайность зерновых культур по республике в 1937—1939 гг. составляла 14,1 *ц* с *га*, кукурузы — 15,6 *ц*, подсолнуха — 10,3 *ц*, сахарной свёклы — 235 *ц* с *га*.

Значительно расширились посевные площади технических и овощных культур. Так, с 1937 г. по 1940 г. посевные площади под овощные культуры возросли на 1 300 *га*.

Площадь колхозных садов в 1937—1938 гг. увеличилась на 3,2 тыс. *га*, площадь виноградников за этот же период возросла на 2,1 тыс. *га*. Общая площадь виноградников в Молдавии в 1939 г. составляла 24,1 тыс. *га*; из них колхозных было 9 100 *га*, совхозных — 1 000 *га*, в личном пользовании у колхозников находилось 13 540 *га* и у единоличников — 500 *га*. В том же году площадь садов исчислялась 23 тыс. *га*. Из них колхозных садов было — 13 200 *га*, совхозных — 1 100 *га*, у колхозников —8 100 *га*, у единоличников —500 *га*.

Коммунистическая партия и советское правительство проявляли неустанную заботу о техническом оснащении сельского хозяйства Молдавии. В 1939 г. в МАССР имелось 27 машинно-тракторных станций. На колхозно-совхозных полях Молдавии работали 1 742 трактора, 492 комбайна и много другой сельскохозяйственной техники. Вспашка и культивация были механизированы более чем на 90%, посев на 71%; две трети посевов зерновых культур убирались комбайнами.

Выполняя решения СНК СССР и ЦК ВКП(б) о развитии общественного животноводства, колхозники Молдавии добились значительных успехов в росте поголовья общественного продуктивного скота. Количество животноводческих ферм только за два года (1938—1939) возросло на 1 000 единиц.

**Рост животноводческих ферм в колхозах Молдавии с 1933 по 1940 гг.**

| №№ п. п. | | 1933 г. | 1937 г. | 1938 г. | 1939 г |
|---|---|---|---|---|---|
| 1 | Молочно-товарных ферм (МТФ) | — | 216 | 206 | 715 |
| 2 | Свиноводческих товарных ферм (СТФ) | — | 376 | 421 | 669 |
| 3 | Овцеводческих товарных ферм (ОТФ) | — | 217 | 315 | 585 |
| | Итого | 289 | 809 | 942 | 1969 |

Поголовье крупного рогатого скота на колхозных фермах в республике за 1933—1939 гг. возросло более, чем в 3,5 раза, свиней — в 4,5 раза, овец и коз — в 2,2 раза и лошадей — в 1,8 раза.

В 1939 г. все 715 колхозов Молдавии имели животноводческие фермы; 551 колхоз имел по 3 животноводческие фермы (МТФ, СТФ и ОТФ), 160 колхозов — по 2 фермы и лишь 4 колхоза — по одной ферме.

Проявлением большой заботы Коммунистической партии и Советского правительства об укреплении колхозов и повышении благосостояния колхозников было постановление ЦК ВКП(б) и СНК СССР от 27 мая 1939 г. «О мерах охраны общественных земель колхозов от расхищения». В этом постановлении были вскрыты факты нарушения Устава сельскохозяйственной артели, незаконного расширения приусадебных земель колхозников за счёт уменьшения общественной, колхозной земли. Была дана развёрнутая программа борьбы за организационно-хозяйственное укрепление колхозов на основе строжайшего соблюдения Устава сельскохозяйственной артели.

С большим удовлетворением встретили колхозники Молдавии это постановление. Оно обсуждалось на колхозных собраниях, на расширенных заседаниях сельсоветов, райисполкомов. Колхозам было возвращено значительное количество земли, повысилась дисциплина в сельхозартелях.

Быстро росли доходы колхозов. Повышалась товарность сельскохозяйственных артелей. Колхозы республики из года в год увеличивали сдачу сельскохозяйственной продукции государству. Появились колхозы-миллионеры (колхозы им. Кирова, Григориопольского района, «Лучафэрул Рош» и «Объединённый труд», Тираспольского района, и др.).

За отличные результаты труда Президиум Верховного Совета СССР 7 февраля 1939 г. наградил 55 передовиков



сельского хозяйства МАССР орденами и медалями. За выдающиеся успехи в развитии сельского хозяйства отдельные МТС и колхозы республики были отмечены высокими правительственными наградами. Так, 20 февраля 1940 г. Указом Президиума Верховного Совета СССР орденом Ленина была награждена Воронковская МТС, а колхоз имени Ильича (село Куяльник, Котовского района) орденом Трудового Красного Знамени.

Летом 1939 г. в Москве открылась Всесоюзная сельскохозяйственная выставка. Она явилась яркой демонстрацией успехов социалистического земледелия. Главный выставочный комитет в 1939 г. утвердил участниками выставки от Молдавской АССР 234 организации и 1 350 стахановцев колхозных и совхозных полей.

На стендах Молдавской АССР в павильоне Украинской ССР были отражены достижения социалистического сельского хозяйства республики за годы Советской власти. За выдающиеся достижения в области развития сельского хозяйства выставочный комитет наградил дипломом I степени 13 организаций — участников ВСХВ от Молдавской АССР и дипломом II степени 28 организаций. (Колхоз им. Сталина, с. Тея, Слободзейского района, колхоз «Лучафэрул Рош», с. Токмазея, Тираспольского района, собравшие в 1938—1939 годах урожай зерновых культур по 27—32 центнера с гектара и Воронковская МТС, выработавшая в 1938 г. в среднем на трактор ХТЗ по 646 *га*, получили диплом I степени).

24 стахановца социалистических полей Молдавии были награждены большими и малыми золотыми медалями ВСХВ и 154 стахановца получили большие и малые серебряные медали.

**Рост материального благосостояния и культуры трудящихся.**

Рост промышленности, сельского хозяйства является основой роста материального благосостояния и культуры трудящихся. В этом проявляется действие основного экономического закона социализма, согласно которому обеспечение максимального удовлетворения постоянно растущих материальных и культурных потребностей всего общества,— есть **цель** социалистического производства; непрерывный рост и совершенствование социалистического производства на базе высшей техники,— есть **средство** для достижения этой цели. Основным показателем непрерывного роста материального и культурного благополучия трудящихся является рост национального дохода. В СССР на удовлетворение личных материальных и культурных потребностей трудящихся идёт три четверти национального дохода.

Росла заработная плата рабочих и служащих, натуральные и денежные доходы колхозников. Среднегодовая заработная плата рабочих промышленности в 1938 г., в сравнении с 1937 г., выросла по промышленности союзного подчинения на 10,5%, а по республиканской промышленности на 26,7%. Кроме того, рабочие, служащие, колхозники и единоличники бесплатно получали

медицинскую помощь. Рабочие и служащие получали пособия за время болезни, путёвки в санатории и дома отдыха и т. д. за счёт фондов социального страхования.

Советское правительство уделяло большое внимание охране здоровья трудящихся. В 1939 г. в Молдавии имелось 100 больниц и амбулаторий, 54 санитарно-эпидемические станции и лаборатории, 25 детских консультаций, 70 детских яслей. Расходы на здравоохранение на душу населения возросли в Молдавии к 1940 г., в сравнении с 1913 г., в 100 раз.

Советское правительство оказывало значительную помощь многодетным семьям. Только за 1940 г. в Молдавии было выдано 13,7 млн. рублей пособий по многодетности.

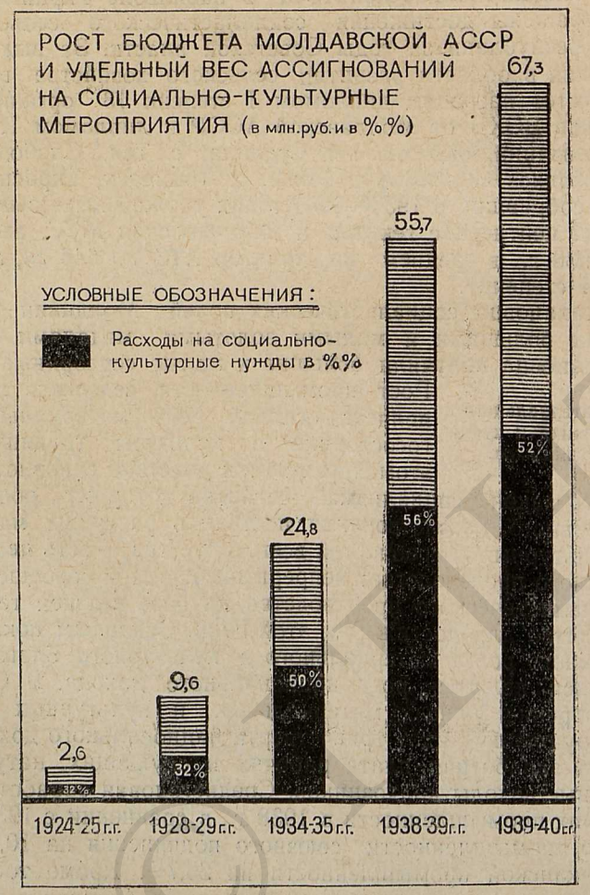




В результате мероприятий, проведенных Советским правительством, увеличилась покупательная способность населения. Товарооборот вырос с 290,6 млн. рублей в 1937 г. до 340,8 млн. руб. в 1939 г. Одним из показателей непрерывного роста благосостояния трудящихся является рост спроса на культтовары. В 1937 г. в республике было реализовано культтоваров на сумму 3,1 млн. руб., а в 1939 — на 15 млн. руб.

В годы третьей пятилетки в Молдавии велось большое коммунальное строительство. С 1931 г. по 1939 г. капитальные вложения в жилищное строительство возросли в 54 раза. Города Молдавии превращались в важные центры промышленности и культуры. Особенно быстро рос город Тирасполь (столица МАССР до 1940 г.). Здесь имелось 19 крупных государственных промышленных предприятий и 16 артелей промкооперации, три вуза, Высшая сельскохозяйственная коммунистическая школа, сельскохозяйственный техникум, медицинская школа; на месте пустырей были построены целые районы жилых домов. В вузах и техникумах Тирасполя в 1939 г. обучалось 1 500 студентов. В городе имелось 3 театра, 16 начальных, неполных средних и средних школ, где обучалось 7,3 тыс. детей.

С развитием народного хозяйства и культуры быстро росло городское население республики. Если по переписи 1926 г. оно составляло 10% от общего числа населения МАССР, то в 1939 г. в городах жило уже 26% жителей. В Тирасполе в 1926 г. было 19 тыс. жителей, а в 1939 г. — 43 тыс. Таким образом, за 13 лет население Тирасполя возросло в 2,2 раза.

В то же время город Бендеры, расположенный против Тирасполя на противоположном берегу Днестра, под пятой боярской оккупации из года в год хирел. Промышленность города не развивалась, находилась в тяжёлом упадке. Даже те предприятия, которые ранее имелись в Бендерах, ликвидировались оккупантами или были вывезены в Румынию. Так, в 1932 г. было вывезено оборудование бендерских железнодорожных мастерских, где работало до 500 рабочих. Население Бендер с 1915 г. по 1940 г. уменьшилось с 40 тыс. до 26 тыс. человек.

Рост городского населения в Молдавской АССР и непрерывное его уменьшение в Бессарабии хорошо иллюстрируют преимущества советской социалистической системы хозяйства перед капиталистической. Это является одним из главных показателей быстрого роста промышленности и культуры Советской Молдавии и падения экономики и культуры порабощённой Бессарабии.

Многие сёла Советской Молдавии превращались в благоустроенные культурные центры. Они имели свои кинотеатры, клубы, электростанции, стадионы, радиоузлы, средние школы, больницы, родильные дома, детские ясли и т. д.

Примером ликвидации культурной отсталости молдавской деревни может служить село Журы, Рыбницкого района. За годы

советской власти здесь были построены электростанция, радиоузел, почтовое отделение, средняя школа, больница, родильный дом, амбулатория, библиотека, детские сады, ясли, кинотеатр. В Журах работало более 100 лиц интеллектуального труда (учителей, врачей, агрономов и т. д.).

Село Чобручи, Слободзейского района, до революции имело только одну церковно-приходскую школу с тремя учителями. А в 1939 г. в трёх чобручских школах (среди которых была одна неполно-средняя) обучалось около 1 000 детей и работало 34 учителя. Ассигнования на народное просвещение с. Чобручи в 1939 г. составляли 264,2 тыс. рублей.

**XIII партийная конференция Молдавии.**

В марте 1940 г. состоялась XIII партконференция Молдавии, к которой областная партийная организация пришла как никогда единой и сплочённой вокруг ЦК ВКП(б). Успешно разгромив врагов народа, очистив свои ряды, а также партийно-советские и хозяйственные организации от перерожденцев, троцкистско-бухаринских выродков, парторганизация республики стала ещё более монолитной и сильной. Неизмеримо вырос авторитет и влияние коммунистов среди трудящихся масс, показателем чего является быстрый рост молдавской партийной организации.

Если ко времени первой областной партийной конференции (декабрь 1924 г.) в республике имелось 680 членов и кандидатов партии, объединённых в 46 партийных ячейках, то в январе 1940 г. в Молдавии уже насчитывалось 450 первичных организаций с 6 875 членами и кандидатами ВКП(б). Больших успехов в росте своих рядов добилась и комсомольская организация республики — ближайший резерв и помощник партии. Если в 1924 г. было 1 569 членов ЛКСМУ, то в 1940 г. количество членов Ленинского комсомола в Молдавии выросло до 34 000 чел.

XIII партийная конференция отметила успехи в развитии экономики и культуры, достигнутые республикой за два года третьей пятилетки. Особое внимание конференция уделила идейно-политическому воспитанию партийных и советских кадров и коммунистическому воспитанию трудящихся масс. С выходом в свет «Краткого курса истории ВКП(б)», после постановления ЦК ВКП(б) о партийной пропаганде возросла тяга партийных и непартийных большевиков к овладению марксистско-ленинской теорией.

В декабре 1939 г. в Молдавии состоялись выборы местных Советов депутатов трудящихся; они ещё раз продемонстрировали сплочённость советских людей вокруг Коммунистической партии и Советского правительства, победу нерушимого блока коммунистов и беспартийных. 99,2% избирателей приняли участие в голосовании, из них 98,8% отдали свои голоса за блок коммунистов и беспартийных.



В яркую демонстрацию любви и преданности молдавского народа Коммунистической партии и Советскому государству вылилось празднование 15-й годовщины образования Молдавской АССР (12 октября 1939 г.). В письме И. В. Сталину, подписанном 85 тыс. рабочих, колхозников и интеллигентов Молдавии, говорилось о тяжёлой доле молдавского народа под гнётом местных эксплуататоров и иноземных поработителей в прошлом и о радостной жизни народов советской Молдавии.

---

© ПБСОРАН

*Глава VIII*

# КУЛЬТУРНАЯ РЕВОЛЮЦИЯ В МОЛДАВСКОЙ АССР

## § 1. ПОЛИТИКА СОВЕТСКОЙ ВЛАСТИ В ОБЛАСТИ РАЗВИТИЯ СОЦИАЛИСТИЧЕСКОЙ КУЛЬТУРЫ

Великая Октябрьская социалистическая революция создала все нобходимые условия для осуществления культурной революции, для приобщения широких масс трудящихся к высшим достижениям науки и культуры. «Раньше,— говорил В. И. Ленин,— весь человеческий ум, весь его гений творил только для того, чтобы дать одним все блага техники и культуры, а других лишить самого необходимого — просвещения и развития. Теперь же все чудеса техники, все завоевания культуры станут общенародным достоянием...»[1].

Советская социалистическая культура — это культура миллионов трудящихся, она является огромной силой в руках народа в его борьбе за построение коммунизма. В. И. Ленин учил, что социалистическую культуру можно создать только на основе использования всего передового, что создало человечество на протяжении своего развития.

Одним из важнейших вопросов социалистического строительства, без разрешения которого нельзя было бы двигаться вперёд к построению коммунистического общества, являлся вопрос о культурной революции. «Культурная задача,— говорил В. И. Ленин в 1921 г.,— не может быть решена так быстро, как задачи политические и военные... Политически победить можно в эпоху обострения кризиса в несколько недель. На войне можно победить в несколько месяцев, а культурно победить в такой срок нельзя, по самому существу дела тут нужен срок более длительный...»[2].

Коммунистическая партия и Советское правительство на всём протяжении своей деятельности уделяли огромное внимание

[1] В. И. Ленин Соч., т. 26, изд. 4, стр. 436.

[2] В. И. Ленин, Соч. т. 33, изд. 4, стр. 55.



вопросам культурного строительства. В предельно короткий срок в Стране Советов произошли огромные изменения на фронте культурного строительства. Было введено всеобщее обучение на родных языках народов СССР. Все достижения культуры стали достоянием народных масс. Народные таланты, которые раньше капитализм душил, получили возможность свободного развития.

С ликвидацией капитализма начался бурный подъём культуры народов СССР, в том числе и культуры молдавского народа. Если при царизме национальные культуры подавлялись и насаждалась помещичье-буржуазная шовинистическая культура, то в социалистическом обществе начался подлинный расцвет народной культуры, социалистической по содержанию и национальной по форме. «...пролетарская культура,— говорил И. В. Сталин,— социалистическая по своему содержанию, принимает различные формы и способы выражения у различных народов, втянутых в социалистическое строительство, в зависимости от различия языка, быта и т. д. Пролетарская по своему содержанию, национальная по форме,— такова та общечеловеческая культура, к которой идёт социализм. Пролетарская культура не отменяет национальной культуры, а даёт ей содержание. И, наоборот, национальная культура не отменяет пролетарской культуры, а даёт ей форму»[1].

Приобщение к достижениям науки, техники и искусства в корне изменило духовный облик советских людей. Отмечая изменения в моральном облике советских людей, И. В. Сталин на XVIII съезде партии говорил, что последний советский гражданин, свободный от цепей капитала, стоит головой выше любого зарубежного высокопоставленного чинуши, влачащего на плечах ярмо капиталистического рабства.

В советском обществе культура служит интересам трудящихся масс, воспитывая их в духе дружбы народов, пламенной любви к социалистической Родине и Коммунистической партии.

Важнейшим результатом культурной революции в СССР является перестройка сознания советских людей. Изменилось их отношение к труду. Труд из тяжёлого бремени, каким он был при капитализме, превратился у нас в дело чести, славы, доблести и геройства. Миллионы советских людей за годы Советской власти овладели достижениями науки и техники и высоко подняли знамя передовой, социалистической культуры. Для советского человека труд на общее благо является целью жизни. Только этим и объясняется, что социалистическое соревнование и стахановский труд стали обычным явлением для трудящихся масс СССР.

Выдающаяся роль в создании социалистической культуры

[1] И. Сталин, Марксизм и национально-колониальный вопрос, стр. 158.

принадлежит старшему среди равных народов СССР — русскому народу, который оказал большую помощь всем народам нашей страны, в том числе и молдавскому народу, в преодолении их экономической и культурной отсталости. Без помощи русского народа расцвет национальных культур братских народов Советского Союза был бы невозможен.

В СССР нет национальной розни, а нерушимая дружба народов является движущей силой советского общества. Национальные культуры многочисленных народов СССР дополняют и обогащают сокровищницу социалистической культуры.

В основе советской культуры лежит высшее завоевание человеческой мысли,— учение Маркса—Энгельса—Ленина—Сталина. Все народы на родном языке читают и изучают бессмертные творения классиков марксизма-ленинизма.

Создавая и развивая национальную культуру, партия вела решительную борьбу как с великодержавным шовинизмом, так и с местным буржуазным национализмом, проводники которых стремились оторвать национальную культуру от социалистического содержания и направить развитие национальной культуры по буржуазному пути. Борьба Коммунистической партии со всякими искажениями в национальном вопросе являлась важнейшим условием развития социалистической культуры народов Советского Союза.

## § 2. НАРОДНОЕ ОБРАЗОВАНИЕ В МОЛДАВИИ

**Осуществление всеобщего начального обучения.**

Важнейшее значение в осуществлении национально-культурного строительства и культурной революции имеет советская школа. Одним из первых мероприятий партии и Советского правительства в области народного образования был декрет Совета Народных Комиссаров РСФСР от 21 января 1918 г. об отделении церкви от государства и школы от церкви. Школа превращалась из орудия классового господства буржуазии в орудие коммунистического воспитания. Под руководством Коммунистической партии создавалась новая советская система начального, среднего и высшего образования.

Проводя политику ликвидации хозяйственно-культурной отсталости, Коммунистическая партия и Советское правительство много внимания уделяли вопросам культурного строительства у национальных меньшинств. В 1920 г. И. В. Сталин говорил: «...необходимо развить местную национальную школу, национальный театр, национальные просветучреждения, поднять культурный уровень народных масс окраин, ибо едва ли нужно доказывать, что невежество и темнота — самый опасный враг Советской власти»[1].

[1] И. Сталин, Соч., т. 4, стр. 357.



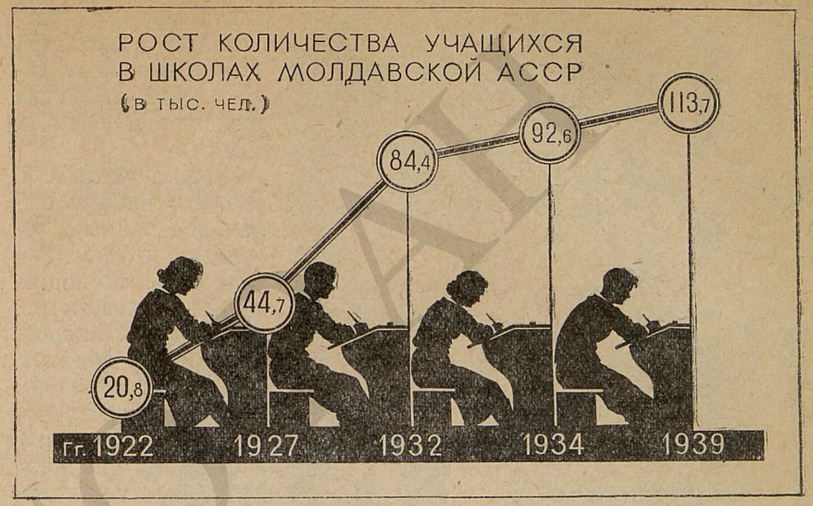


Ещё в восстановительный период в приднестровских районах началось расширение школьной сети и ликвидация неграмотности среди взрослого населения. В этих районах в 1922—1923 учебном году работало 272 школы. Учёбой было охвачено 33% детей школьного возраста.

В 1924 г. при некоторых русских и украинских школах были открыты параллельные молдавские классы, ставшие основой для создания молдавских школ.

Борьба с неграмотностью с первых же дней создания Молдавской АССР была признана делом государственной важности. Уже в 1924—1925 учебном году 38% детей школьного возраста были охвачены школьным обучением. За первые 6 лет существования МАССР (1924—1929 гг.) школьная сеть увеличилась на 222 единицы. В среднем каждый год открывалось 37 новых школ.

В результате непрерывного роста промышленности и сельского хозяйства и постоянной заботы Коммунистической партии и Советского правительства о развитии культуры народа, в 1930 г. явилась возможность осуществить всеобщее обязательное начальное обучение. И. В. Сталин на XVI съезде ВКП(б) указывал, что «Главное теперь — перейти на общеобязательное первоначальное обучение. Я говорю «главное», так как такой переход означал бы решающий шаг в деле культурной революции»[1].

В 1929—1930 учебном году в Молдавской АССР обучением было охвачено 77% детей школьного возраста. Осуществляя решения XVI съезда ВКП(б), Молдавия в 1930—1931 учебном году добилась охвата школьным обучением 100% детей школьного возраста. Проведение в жизнь этого мероприятия потребовало

[1] И. Сталин, Соч., т. 12, стр. 299.

Школа села Малаешты, Тираспольского района, построенная в 1938 г.

значительного увеличения школьной сети и особенно количества неполных средних и средних школ.

Исключительно сложная работа была проделана по организации молдавских школ, по подготовке национальных учительских кадров, созданию учебников, строительству школьных зданий. Несмотря на эти трудности, количество молдавских школ с каждым годом увеличивалось.

В 1923 — 1924 учебном году были открыты первые 11 школ с преподаванием на молдавском языке. В 1930—1931 учебном году на родном молдавском языке обучалось более 27 тыс. детей— в 82 раза больше чем в 1923—1924 учебном году. 1500 учащихся-молдаван занимались в школах-семилетках. Дети трудящихся Молдавии были полностью охвачены начальным школьным обучением.

Общее количество школ Молдавской АССР за 16 лет увеличилось больше чем в два раза. В городах и сёлах было построено большое количество новых школьных зданий. Число учащихся во всей системе народного образования за это же время возросло более чем в 5 раз.

| Годы | 1922—1923 | 1924—1925 | 1927—1928 | 1929—1930 | 1932—1933 | 1934—1935 | 1938—1939 | 1939—1940 |
|---|---|---|---|---|---|---|---|---|
| Количество учащихся . . | 20 880 | 32 118 | 44 756 | 50 000 | 84 434 | 92 600 | 102 712 | 113 700 |



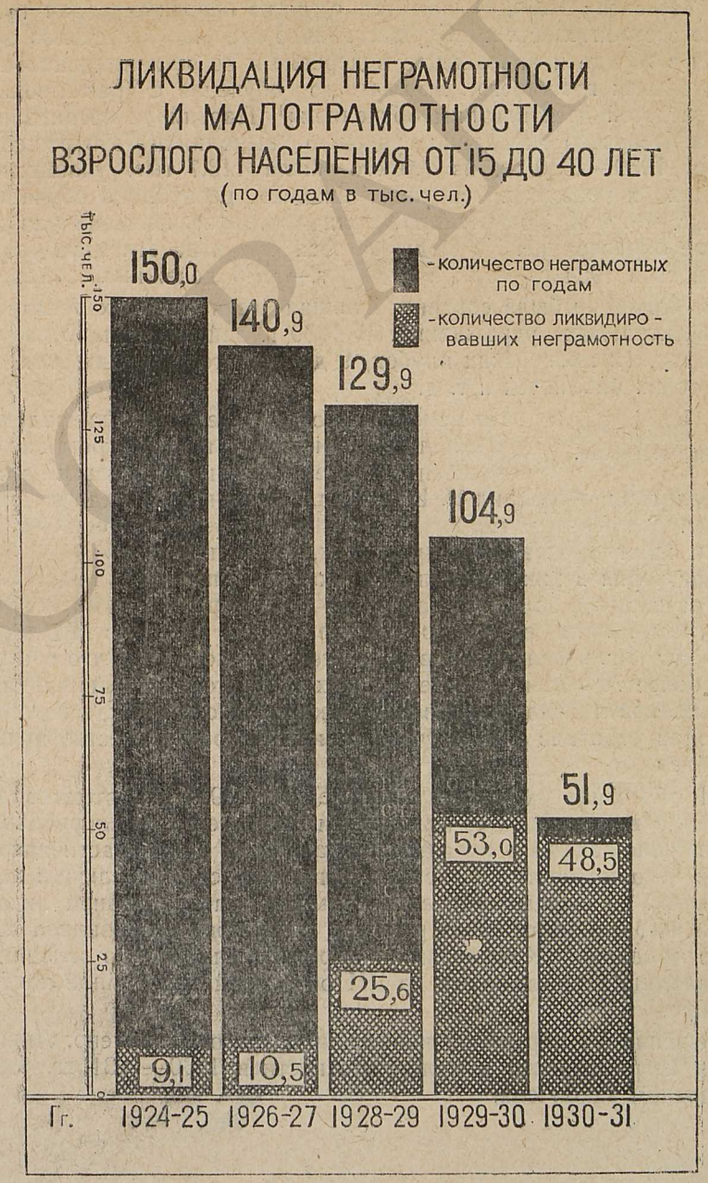

XVII съезд ВКП(б) наметил одну из основных задач культурного строительства: «Осуществление всеобщего среднего обучения в городе и завершение в деревне и во всех национальных республиках всеобщего семилетнего обучения с расширением охвата детей десятилетним обучением»[1]. Партийная организация и правительство Молдавии успешно выполняли это решение. Уже в 1939—1940 гг. из общего числа 113,7 тыс. учащихся в средних и неполных средних школах республики обучалось 47 тыс. человек. Значительно увеличились ассигнования на народное образование. Из бюджета республики на эти цели расходовалось в 1924 г.—27%, а в 1939 г.— 52% денежных средств.

В Молдавии была создана большая сеть детских политико-просветительных учреждений. В 1939 г. действовали 2 дворца пионеров, 12 пионерских клубов, 9 детских технических станций, 14 детских библиотек и т. д.

**Ликвидация неграмотности.**

Не менее важной задачей была ликвидация в стране неграмотности и малограмотности населения. «Безграмотный человек стоит вне политики,— говорил В. И. Ленин,— его сначала надо научить азбуке. Без этого не может быть политики, без этого есть только слухи, сплетни, сказки, предрассудки, но не политика»[2].

Претворяя в жизнь ленинские указания, партия и правительство развернули большую работу по ликвидации неграмотности и малограмотности взрослого населения. В 1924 г. в Молдавии было 150 тыс. неграмотных в возрасте от 15 до 40 лет, что составляло более 70% всего населения этих возрастов. Для ликвидации неграмотности было организовано несколько сот школ, в которых ежегодно работало до 500 учителей и большое количество культармейцев.

VI областная партийная конференция (1930 г.), отметив достижения в национально-культурном строительстве, определила дальнейшие задачи в народном образовании и в области ликвидации неграмотности. «Главное, — говорилось в резолюции конференции, — сконцентрировать внимание на поголовной ликвидации неграмотности среди рабочих, батраков, колхозников особенно молдаван. Конференция поручает полностью закончить ликвидацию неграмотности до VII областной партийной конференции».

Решение VI партийной конференции было выполнено. Ликвидация неграмотности и малограмотности в 1930—1931 гг. была в основном закончена.

---

[1] ВКП(б) в резолюциях и решениях, часть II, издание VII, стр. 743.

[2] В. И. Ленин, Соч., т. 33, изд. 4, стр. 55.



## § 3. ПОДГОТОВКА КАДРОВ СОЦИАЛИСТИЧЕСКОЙ ИНТЕЛЛИГЕНЦИИ

**Подготовка учительских кадров.**

Партия и правительство проводили большую работу по созданию советской интеллигенции. Особенно остро стоял вопрос о создании кадров социалистической интеллигенции в национальных республиках, в том числе в Молдавской АССР. Перед партийной организацией и правительством Молдавии стояла задача создания многочисленных кадров интеллигенции для всех отраслей народного хозяйства и культурного строительства.

До Октябрьской революции на территории республики не было ни одного высшего или среднего специального учебного заведения для подготовки кадров. Особенно трудно было с подготовкой учительских кадров для молдавских школ из-за отсутствия учителей, знавших молдавский язык.

Подготовка кадров учителей затруднялась почти полным отсутствием людей, имевших среднее образование. Поэтому в первый период большую роль играли различные курсы. В 1925 г. в г. Тирасполе были открыты первые одногодичные педагогические курсы по подготовке учителей для начальных школ. На курсы было зачислено 38 человек, из них 9 молдаван и 12, знающих молдавский язык.

В 1926 г. в Тирасполе был открыт молдавский педагогический техникум, а в следующем, 1927 г.— двухгодичные учительские курсы. В 1930 г. в г. Тирасполе, на базе Балтского педагогического техникума был основан педагогический институт. Это было первое высшее учебное заведение Молдавии.

За первые десять лет своего существования Молдавский педагогический институт подготовил сотни учителей. Кроме того, он дал значительное количество кадров для советского и партийного аппарата и для народного хозяйства. Учителя, подготовленные в институте, техникумах и на курсах, вместе с учителями, приехавшими из РСФСР и УССР, сыграли решающую роль в превращении Молдавии в страну сплошной грамотности. Они были той большой силой, которая под руководством партии помогла переделывать тёмную забитую молдавскую деревню в новую, социалистическую.

За 16 лет существования Молдавской АССР количество учителей увеличилось здесь почти в 7 раз — с 628 в 1924 г. до 4 356 в 1940 г.

**Подготовка кадров для народного хозяйства.**

В деле обеспечения кадрами народного хозяйства республики большую роль играла братская помощь РСФСР, УССР и других республик. Отсюда в Молдавию были направлены сотни агрономов, врачей, техников, инженеров.

Значительное количество молдавских юношей и девушек училось в техникумах и вузах Москвы, Ленинграда, Киева, Харькова и других городов СССР. В Молдавии подготовка кадров специалистов народного хозяйства началась с организации в 1925—1926 гг. двухгодичных сельскохозяйственных школ. В том же году было организовано 4 вечерних рабфака, а ещё через год — 6 профшкол. Периодически организовывались курсы по подготовке специалистов массовых квалификаций.

Быстрый рост средних школ позволил расширить подготовку специалистов в вузах. В 1931 г. в Тирасполе был открыт плодоовощный институт, принявший на первый курс 70 студентов.

Всего к 1940 г. в Молдавской АССР уже работали три высших учебных заведения — пединститут, сельхозинститут, учительский институт и 9 специальных средних учебных заведений: 2 механических техникума, 3 сельхозшколы, педтехникум и 3 медицинские школы. Кроме того, в системе Наркомзема имелось 27 массовых годичных и шестимесячных школ, готовивших специалистов-агротехников, зоотехников, виноградарей, шоферов, трактористов.

Значительное место в деле создания социалистической интеллигенции занимала подготовка партийных и советских работников. В 1925 г. в г. Балте была организована республиканская совпартшкола. Значительное количество партийных работников Молдавии получило образование в Московском коммунистическом университете трудящихся Запада.

В 1931 г. молдавское отделение коммунистического университета было переведено в Харьковский коммунистический университет имени Артёма, а в 1932 г.— в г. Тирасполь. Здесь, на базе этого отделения, был основан Молдавский коммунистический



университет, выпускавший ежегодно по 50 человек партийных и советских работников.

Работа в Молдавии по созданию социалистической интеллигенции была составной частью огромной работы партии и правительства СССР по подготовке кадров для всех отраслей народного хозяйства и культуры.

## § 4. ЛИТЕРАТУРА, ИСКУССТВО, ПЕЧАТЬ

**Культурно-просветительные учреждения.**

За годы Советской власти в республике была создана широкая сеть культурно-просветительных учреждений: домов культуры, изб-читален, библиотек, клубов. В них проводилась большая культурная и политико-воспитательная работа среди населения.

В период образования Молдавской АССР одесский отдел народного образования передал республиканским органам просвещения 119 изб-читален, 63 сельских клуба, 2 музея и 7 кинотеатров. Сеть этих учреждений очень быстро росла.

**Рост культурно-просветительных учреждений Молдавской АССР**

| | 1924 | 1937 | 1940 |
|---|---|---|---|
| Дома культуры и клубы . . . | 4 | 7 | 18 |
| Сельские и колхозные клубы | 63 | 152 | 649 |
| Избы-читальни . . . . . | 119 | 227 | 331 |
| Пионерские дворцы и клубы | — | 8 | 14 |
| Библиотеки . . . . . | 42 | — | 954 |

Осуществляя указания ЦК ВКП(б), партийная организация и правительство Молдавии проводили большую политико-воспитательную работу среди населения. Клубы, библиотеки, избы-читальни были опорными пунктами этой работы на селе.

Одним из важнейших показателей культурного роста колхозного крестьянства, стремления широких масс колхозников овладеть агрономическими знаниями и применять их в практике колхозного производства является работа хат-лабораторий, создававшихся при сельских клубах. Хаты-лаборатории стали центрами агротехнической пропаганды, сыграли большую роль в борьбе за высокий урожай.

Большую известность приобрела хата-лаборатория колхоза «Красное знамя», Тираспольского района. Деятельностью хат-лабораторий руководили Тираспольская и Жерёбковская опытные станции.

Выход в свет «Краткого курса истории ВКП(б)» и постановления ЦК ВКП(б) от 14 ноября 1938 г. «О постановке партийной пропаганды в связи с выходом «Краткого курса истории ВКП(б)» сыграли решающую роль в деле улучшения политического воспитания трудящихся Молдавии. 3 158 коммунистов, боль-

ше 15 тыс. комсомольцев, 7 тыс. беспартийных интеллигентов самостоятельно изучали историю Коммунистической партии. Отделы пропаганды и агитации обкома и райкомов партии организовали чтение лекций в помощь самостоятельно изучающим марксистско-ленинскую теорию. Только за один год после выхода в свет «Краткого курса истории ВКП(б)» лекторы обкома и райкомов партии прочитали 912 лекций. В течение того же срока силами лекторского бюро Наркомпроса было прочитано 3446 лекций. Советская книга прочно входила в быт молдавского народа. Быстро растущая сеть библиотек доводила книгу до самых широких кругов читателей. В 1925 г. в Молдавии имелось только 42 небольшие библиотеки (с фондом 32 тыс. книг), а в 1940 г. здесь работало 954 массовых библиотек с фондом в 1 700 000 книг. Кроме того, крупные библиотеки имелись в вузах, техникумах, школах, парткабинетах и т. д.

**Литература.** Значительная часть молдавских советских писателей вышла из рабкоров и селькоров первой молдавской газеты «Плугарул Рош» («Красный пахарь»). На страницах этой газеты они печатали свои первые рассказы и стихи. С 1926 г. газета печатала литературные странички «Пажина литерарэ». С 1928 г. литературная страничка была реорганизована в ежемесячные приложения к газете под названием «Молдова литерарэ».

Большое место в работе коллектива писателей занимал перевод произведений русской художественной литературы на молдавский язык. В мае 1928 г. было организовано объединение советских писателей Молдавии. В 1929 г. начал выходить орган союза советских писателей Молдавии — журнал «Молдова литерарэ». Творчество молдавских советских писателей неразрывно связано с общим подъёмом советской литературы. Молдавские писатели воспитывались на классической русской литературе и творчестве советских писателей.

Однако классовые враги, засевшие в редакциях журнала и газет, мешали творческому росту поэтов и писателей Молдавии. Буржуазные националисты стремились оторвать молдавскую литературу от социалистической литературы Советского Союза, пытались направить развитие молдавской советской литературы по буржуазному пути. Они засоряли молдавский литературный язык непонятными салонными терминами из румынского языка и тем отрывали его от народа. Враждебная деятельность буржуазных националистов была разоблачена.

Партийная организация Молдавии всемерно помогала молдавским писателям и направляла их деятельность. Она вела решительную борьбу против попыток буржуазных националистов использовать литературу для распространения буржуазных идей. IX областная партийная конференция (январь 1934 г.) потребовала решительной борьбы с протаскиванием националистических идей в литературу и искусство. Она указала на необходимость



обеспечить дальнейший рост молдавской писательской организации за счёт рабселькоров и писателей из рабочих и колхозников.

Первыми советскими писателями Молдавии были И. Канна, Л. Корняну, И. Чебан, Л. Барский и др. Ион Канна, сын крестьянина Дубоссарского района, начал свою литературную деятельность в 1926 г. До 1940 г. им было опубликовано большое количество рассказов, повестей. Главной темой его творчества является социалистическое строительство Советской Молдавии. В рассказе «Ударник» писатель показывает рост рабочего класса Молдавии. В повести «Фрэсына трактористка» И. Канна пишет о тяжёлой доле крестьянки в дореволюционной Бессарабии и о радостной жизни женщины-труженицы при Советской власти. Героиня повести бедная, забитая в прошлом молдавская женщина Фрэсына, при Советской власти успешно оканчивает курсы трактористов, становится знатным человеком республики, бригадиром передовой тракторной бригады. Так автор раскрывает типический процесс становления характера советского человека, активного строителя социалистического общества. Тематика творчества И. Канны была разносторонней. Так, в рассказе «Крупорушка» писатель разоблачает проделки духовенства, ведёт антирелигиозную пропаганду. В повестях «Два письма» и «В госпитале» он беспощадно клеймит бесчинства петлюровцев и показывает героизм молдавского народа в борьбе с белогвардейцами и иностранными интервентами за честь и свободу Советской Родины.

Значительная часть творчества Л. Барского посвящена периоду коллективизации сельского хозяйства Молдавии. В рассказах «К новой жизни», «Поворот», «На берегу Днестра» показана классовая борьба в молдавской деревне, борьба партии за организационное и хозяйственное укрепление колхозов. Большим успехом пользовалась пьеса Л. Барского «Штефан Быткэ» (об участии молдавского народа в революции 1905 г.).

Поэт и драматург Л. Корняну, (Л. Корнфельд), начал свой творческий путь в 20-х гг. В 1930 г. вышел в свет первый сборник его стихов («Разные мотивы»). В поэме «Тирасполь», в стихах «Консервная фабрика» он воспевал успехи социалистической индустриализации Молдавии. Л. Корняну много работал по сбору молдавского фольклора. В 1939 г. он издал сборник «Молдавские народные песни».

Молдавская литература, основанная на методе социалистического реализма, явилась действенным орудием коммунистического воспитания трудящихся Молдавии в борьбе за построение социалистического общества.

Молдавские писатели переводили на родной язык произведения Пушкина, Лермонтова, Шевченко, Горького, А. Островского и произведения советских писателей. Писатели республики были активными создателями молдавской советской национальной культуры. В своих произведениях они отражали деятельность народных масс, строивших социалистическое общество.

**Искусство.** Пролетарская революция открыла широкие просторы для народного творчества. Партия и правительство всегда уделяли и уделяют неослабное внимание развитию советского искусства.

Программа партии, принятая на VIII съезде ВКП(б), ставила задачу открыть и сделать доступными для трудящихся все сокровища искусства. Искусство при Советской власти стало достоянием всего народа.

За годы Советской власти искусство молдавского народа начало быстро расцветать. Начало этому расцвету было положено бурным ростом кружков художественной самодеятельности. В 1924 г. в республике уже существовало 210 таких кружков.

За время существования Молдавской АССР было создано три театра: молдавский, русский и украинский, симфонический оркестр, хоровая капелла «Дойна», балетная студия и сотни кружков самодеятельного искусства.

На базе драматического кружка Наркомпроса в 1930 г. была организована драматическая студия. В 1931 г. студийцы направляются в Одесский театральный институт. После двухлетнего обучения они организовали первый в истории молдавского народа национальный драматический театр. За время своего существования Молдавский государственный драматический театр поставил десятки пьес. В его репертуар, наряду с оригинальными молдавскими пьесами, входили произведения русских и украинских классиков и современных советских драматургов: «Любовь Яровая», «Котовский», «Ревизор», «Наталка-Полтавка» и др.

В 1931 г. организовался украинский «Рабоче-крестьянский театр Молдавии». Спектакли украинского театра были весьма популярны среди трудящихся республики. В 1934 г. этот театр был переименован в Украинский музыкально-драматический театр. За 10 лет своего существования (1931—1940 гг.) театр поставил более 60 пьес и дал свыше 2 000 спектаклей. Такие спектакли, как «Богдан Хмельницкий», «В степях Украины», «Правда», «Запорожец за Дунаем» и другие, получили высокую оценку зрителя.

В 1934 г. был основан Русский государственный драматический театр Молдавии. Большой популярностью пользовались его постановки: «На дне», «Васса Железнова», «Враги», «Платон Кречет», «Очная ставка».

Ценным вкладом в дело подъёма молдавского народного искусства явилась деятельность хоровой капеллы «Дойна», основу репертуара которой составляют молдавские народные песни. Репертуар капеллы постоянно пополняется песнями русских, украинских, молдавских и других композиторов. Капелла имеет в своём составе одарённых певцов. Она стала гордостью молдавского народа.

В 1932 г. был организован Молдавский государственный симфонический оркестр.



Важную роль в развитии молдавского искусства играли кружки самодеятельности. В сотнях кружков при сельских клубах, в колхозах выявлялись и развивались народные таланты.

**Количество кружков самодеятельности**

| | 1924 г. | 1937 г. | 1939 г. |
|---|---|---|---|
| Драматических кружков | — | 112 | 230 |
| Хоровых кружков | — | 93 | 110 |
| Музыкальных кружков | — | 110 | 290 |
| Танцевальных кружков | — | 10 | 40 |
| Прочих кружков | — | 18 | 52 |
| Всего | 210 | 343 | 722 |

Отдельные кружки самодеятельности завоевали широкую известность. Ансамбль песни и пляски Каменского района неоднократно выступал на сцене Молдавского государственного театра. Большим успехом пользовался духовой оркестр села Большой Молокиш, Рыбницкого района, ансамбль песни и пляски села Шершенцы и др. Художественная самодеятельность помогала делу коммунистического воспитания трудящихся. На развитие самодеятельности правительство ассигновало крупные суммы. Так, в 1938 г. на эти цели было израсходовано около 2 млн. руб.

Глубоко в быт народа Молдавии вошли кино и радио. Если в 1924 г. в Молдавской АССР имелось только 7 кинотеатров, то в 1939 г. насчитывалось уже 80 стационарных киноустановок и много передвижек. Действовало 36 радиоцентров и многие тысячи радиоточек.

Молдавское советское искусство развилось на основе всестороннего использования традиций народного творчества и под благотворным влиянием искусства братских народов СССР и, в первую очередь, великого русского народа.

Быстрый подъём народного искусства Молдавии был возможен только благодаря неустанной заботе Коммунистической партии и Советского правительства о расцвете культуры народов нашей страны.

**Издательство и печать.** Первая советская газета на молдавском языке «Плугарул Рош» («Красный пахарь») начала выходить с 1 мая 1924 г. тиражом в 1 000 экз. В 1925 г. в Тирасполе начала выходить газета «Червоний орач» на украинском языке. В 1931 г. в республике выходило 4 газеты, из них 3 на молдавском языке. В 1933—1934 гг. 21 политотдел МТС имели свои многотиражки. Издавалось 2 журнала — «Октомбрие» («Октябрь») и «Скынтея Ленинистэ» («Ленинская искра»).

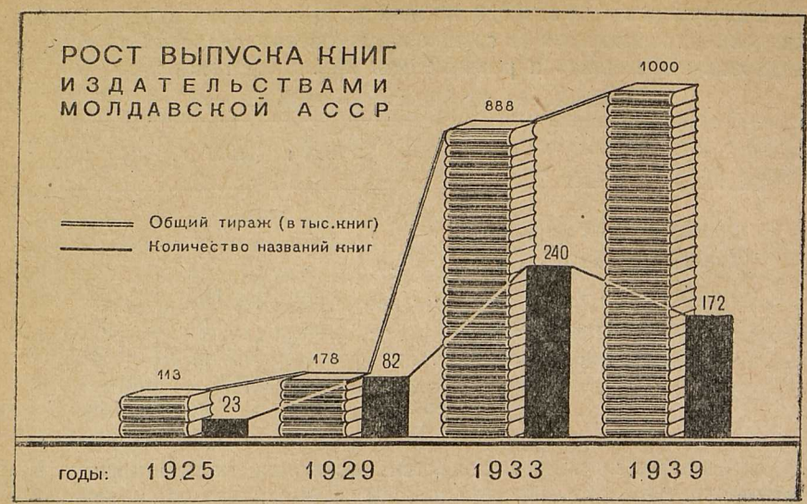


К 1939 г. в Молдавской АССР выходило уже три республиканских газеты с общим тиражом в 22 тыс. экз., 14 районных газет общим тиражом в 39 тыс. экз. и 4 заводских многотиражки. В республике с количеством населения немногим больше полумиллиона человек разовый тираж газет увеличился с 1 000 экз. в 1924 г. до 73 000 экз. в 1939 г. Кроме того трудящиеся Молдавии в 1939 г. выписывали 163 тыс. экземпляров центральных газет и журналов.

Периодическая печать являлась могучим средством политического воспитания трудящихся масс в духе коммунизма. При её помощи партия повседневно говорила с массами на их родном языке, вовлекая их в активное социалистическое строительство.

Показателем культурного роста трудящихся Молдавии является увеличение выпуска книжной продукции. В 1925 было организовано молдавское государственное издательство, которое за первые два года выпустило 42 названия книг тиражом в 154 тыс. экземпляров. В 1939 г. уже было издано 172 названия книг общим тиражом более миллиона экземпляров.

Молдавское государственное издательство проделало большую работу по переводу и изданию на молдавском языке произведений классиков марксизма-ленинизма, русской и украинской художественной литературы и большого количества учебников.

Пример успехов Советской Молдавии в области культурного строительства ярко характеризует великие завоевания мудрой ленинско-сталинской национальной политики Советского государства.

---



*Глава IX*

# БОРЬБА ТРУДЯЩИХСЯ БЕССАРАБИИ ЗА ВОССОЕДИНЕНИЕ С СОВЕТСКОЙ РОДИНОЙ (1921—июнь 1940 гг.)

## § 1. Колониальная политика румынских оккупантов в Бессарабии

**Упадок промышленности и положение рабочего класса.**

Господствующие классы помещичье-капиталистической Румынии проводили по отношению к Бессарабии политику колониального режима, политику превращения края в источник дешёвого сырья, в рынок сбыта своих промышленных товаров, в источник выколачивания максимальной прибыли путём закабаления и систематического ограбления народов Бессарабии. В результате этой грабительской колониальной политики развитие производительных сил Бессарабии искусственно задерживалось как в промышленности, так и в сельском хозяйстве, покупательная способность трудящихся находилась на крайне низком уровне, рынок сбыта суживался.

Трудящиеся подвергались двойному гнёту: их беспощадно ограбляли иностранные капиталисты и жестоко эксплуатировали «свои» угнетатели — капиталисты, помещики, кулаки. Господствующие классы Бесарабии и их идеологи—молдаво-румынские буржуазные националисты — были проводниками колониальной политики королевской Румынии в Бессарабии.

В то время, как в Молдавской АССР промышленность росла и развивалась, в Бессарабии она находилась в крайнем упадке и преднамеренно разрушалась. Наиболее крупные предприятия Бессарабии за годы оккупации были ликвидированы. Так, были закрыты бендерские железнодорожные мастерские, флорештское депо, а их оборудование вывезено в Румынию.

Установлением высоких железнодорожных тарифов для перевозок в пределах Бессарабии и другими мерами румынская буржуазия препятствовала снабжению бессарабской промышленности сырьём, топливом. В результате, многие промышленники, не выдерживая конкуренции иностранных товаров, закрывали



© ЛИБСОРАН

Румынский палач в Бессарабии
Плакат Дени.

свои предприятия и переводили капиталы в Румынию. В 30-х годах прекратили своё существование кишинёвская текстильная и трикотажная фабрики, аккерманская прядильная фабрика и другие крупные предприятия.

Доля бессарабской обрабатывающей (цензовой)[1] промышленности в румынской обрабатывающей индустрии с 1925 г. по 1937 г. уменьшилась по основному капиталу в 4 раза, а по числу занятых рабочих — в два раза. Одна треть промышленных предприятий Бессарабии была ликвидирована, остальные работали с большими перебоями. По данным федерации бессарабских торговых палат, производственная мощность промышленности Бессарабии использовались лишь в незначительной степени: по производству спирта—на 10—12%, по мукомольной промышленности—на 30—34%, по маслобойной — менее чем на 50%, по текстильной—от 5 до 20%, по металлообрабатывающей—на 5%, по деревообделочной — менее 10%, по кожевенной — на 4—5%, по пивоваренной—на 4—7% и т. д.

В связи с упадком промышленности и транспорта приходили в упадок города, сокращалось их население. Так, население г. Кишинёва с 133 тыс. чел. в 1922 г. сократилось до 117 тыс. в 1930 г.

Неимоверно тяжёлым было положение рабочих. В Бессарабии были тысячи безработных, их число непрерывно возрастало. Эта резервная армия труда всей тяжестью давила на заработную плату рабочих и давала возможность капиталистам ещё более жестоко эксплуатировать рабочий класс. При выплате заработной платы рабочих обсчитывали, налагали на них непосильные штрафы. За малейший проступок капиталисты увольняли рабочих, а подозреваемых в принадлежности к революционным организациям арестовывали и отдавали в руки сигуранцы.

Условия работы на предприятиях были самые тяжёлые. Рабочий день длился по 14—15 часов. Антисанитарное состояние, отсутствие каких-либо мероприятий по технике безопасности и охране труда приводили к систематическим заболеваниям, увечьям, и т. д. Никакого социального страхования по существу не было. Отчисления от заработной платы рабочих, которые делались, якобы, в пользу так называемых больничных касс и других лжерабочих организаций, созданных оккупантами, попадали, в действительности, в руки ставленников буржуазии в этих организациях.

[1] Цензовая промышленность состояла из предприятий, где было занято более 20 рабочих или имеющих двигатели свыше 20 лошадиных сил.



Тяжёлое положение рабочих ещё больше усугубилось непрерывным ростом цен на товары массового потребления, особенно на промышленные товары, в основном ввозимые в Бессарабию из Румынии. Реальная заработная плата бессарабского пролетариата в период господства румынских бояр была на 55—60% ниже уровня реальной заработной платы 1913 г. Невыносимое материальное положение трудящихся определяло их нищенский образ жизни. Рабочие проживали на окраинах города, ютились целыми семьями в маленьких хибарках.

Гнёт монополистического капитала приводил к ежегодному разорению сотен мелких производителей, которые пополняли ряды пролетариата.

Тяжёлое положение трудящихся Бессарабии усугублялось ещё и тем, что Румыния сама принадлежала к разряду зависимых стран и была аграрным придатком западноевропейского и американского монополистического капитала. В эпоху империализма монополистический капитализм требует не всякой прибыли, а именно максимальной прибыли. Обеспечение максимальной капиталистической прибыли монополистический капитализм осуществляет «...путём эксплуатации, разорения и обнищания большинства населения данной страны, путём закабаления и систематического ограбления народов других стран, особенно отсталых стран, наконец, путём войн и милитаризации народного хозяйства, используемых для обеспечения наивысших прибылей»[1].

Этот основной экономический закон капитализма даёт нам ключ к пониманию сущности политики румынского империализма в оккупированной Бессарабии.

**Деградация сельского хозяйства. Обнищание трудового крестьянства.**

Попытка румынского правительства и бессарабских помещиков с первых же дней оккупации отнять военной силой у крестьян земли, полученные ими в результате Октябрьской революции, вызвала ожесточённое сопротивление крестьян. Боярская контрреволюция была вынуждена прибегнуть к завуалированным методам экспроприации крестьянской земли. Для этой цели была придумана аграрная «реформа», целью которой было восстановление в Бессарабии помещичьей и капиталистической собственности на землю.

Закон о «реформе» был принят в 1918 г., но в условиях гражданской войны, боясь крестьянских восстаний, оккупанты

[1] И. В. Сталин, Экономические проблемы социализма в СССР, Госполитиздат, 1952 г., стр. 38.

Подпольный плакат, распространяемый в Бессарабии в 1920 г. На плакате надписи на румынском и молдавском языках. Слева—«Так живут крестьяне в свободной Украине». Справа — «Так живут крестьяне в порабощенной Бессарабии».

воздержались от его практического осуществления вплоть до 1920 г. Для маскировки истинной сущности «реформы», оккупанты и их прислужники прикрывали свои аграрные мероприятия в Бессарабии демагогическими фразами, именуя их «экспроприацией» крупной собственности и «наделением» землёй крестьян. В действительности же претворение в жизнь аграрной «реформы» являлось не наделением землёй крестьян, а бессовестным ограблением их.

Земли, полученные крестьянами по декрету Советского правительства о земле, были в результате «реформы» отобраны у них и возвращены помещикам, стданы кулакам, духовенству. Бывшим членам «Сфатул Цэрий» за их предательство выделили по 50 *га* земли. Румынским оккупантам не удалось полностью восстановить помещичье землевладение. Зато «реформа» значительно усилила в деревне кулачество, в лице которого оккупанты создали себе социальную опору в бессарабской деревне.



К 1924 г., когда аграрная «реформа» была объявлена завершённой, у крестьян было отобрано две трети земли, полученной ими из рук Советской власти. В то же время небольшому числу кулаков и помещиков (составлявших 8% владельцев) принадлежало 36,3% всех пахотных земель. Хотя, согласно закону о «реформе», максимальный размер пахотной земли у отдельного помещика не мог превышать 100 *га*, в действительности помещики имели гораздо больше земли. Так, например, средний размер пахотной земельной площади каждого из 339 помещиков Бессарабии составлял 806,3 *га*.

При проведении «реформы» помещикам и кулакам были даны лучшие земли, а крестьянам оставлены худшие, подчас совершенно непригодные для обработки, иногда расположенные за много километров от села. Для сохранения зависимости крестьян от помещиков и кулаков, оккупанты лишали крестьян жизненно необходимых угодий (водопоя, пастбищ), окружали сёла со всех сторон землями помещиков и кулаков.

Крестьяне, за оставленные им наделы должны были платить высокие выкупные платежи. Одновременно их заставляли уплатить арендную плату за «временное пользование» помещичьей землёй с 1917 г. по 1923 г. К 1922 г. общая сумма платежей по этой аренде достигла 130 млн. лей, что равнялось, примерно, 25 млн. золотых рублей. Хотя, согласно первоначальному закону, все выкупные платежи крестьяне должны были выплачивать в течение 40 лет, правители Румынии принудили крестьян Бессарабии уплатить всю сумму выкупа в первые же годы после «реформы». Только с 1924 по 1927 гг. румынское государство взыскало с бессарабских крестьян огромную сумму в 600 миллионов лей. Такова грабительская сущность помещичье-капиталистической аграрной «реформы» в Бессарабии в 1921—1923 гг.

В период 1920—1940 гг. сельское хозяйство Бессарабии находилось в состоянии глубокого аграрного кризиса. Оккупационный режим в Бессарабии, политика безудержного грабежа и хищнической эксплуатации трудового крестьянства, наличие феодальных пережитков в земледелии значительно усугубляли этот процесс. Деградация земледелия и обнищание крестьянских масс достигли крайней степени.

Будучи в составе России, Бессарабия, как край торгового земледелия, экспортировала свою сельскохозяйственную продукцию в промышленные города России и за границу. При румынской оккупации внутренний рынок в Бессарабии, при общем упадке всей экономики края, с каждым годом всё больше суживался. Это привело к тому, что посевная площадь десятилетиями оставалась на уровне 1913 г., а валовой сбор сельскохозяйственной продукции уменьшился. Нищенский уровень жизни трудового крестьянства приводил к резкому сокращению посевов наиболее ценной культуры — пшеницы. За годы оккупации средняя урожайность озимых снизилась на 9%, кукуру-

зы — на 11,4%. Особенно сильно падала урожайность у крестьян-бедняков и середняков, которые вели своё хозяйство на худшей земле, обрабатывая её примитивными орудиями.

Приходили в упадок виноградарство и садоводство. В то время, как в Молдавской АССР за 14 лет (с 1924 по 1938 гг.) площадь садов увеличилась в 4 раза, а площадь виноградников — в 3 раза, в Бессарабии площадь, занимаемая под сады и виноградники, уменьшилась в несколько раз по сравнению с довоенным периодом. Чтобы обеспечить румынских спиртоводочных промышленников дешёвым сырьём, избавить румынских помещиков от конкуренции бессарабского высокосортного винограда и вина, правители боярской Румынии облагали большими налогами виноградники с хорошими лозами, принадлежавшие крестьянам Бессарабии.

Это привело к резкому сокращению площади высокосортных виноградников. Если в 1910 г. высокосортные европейские лозы занимали площадь в 76,6 тыс. *га*, то к 1937 г. их площадь сократилась до 22 тыс. *га*. В то же время на крестьянских землях расширились посадки гибридов-прямиков. Не лучше обстояло дело в области садоводства. С 1924 г. по 1936 г. площади плодовых садов в Бессарабии сократилась с 54 тыс. *га* до 21 тыс. *га*, т. е. на 62%.

В тяжёлом положении находилось животноводство. За период с 1923 по 1936 г. поголовье крупного рогатого скота уменьшилось на 44%, овец и коз — на 20%, свиней — на 35% и т. д. Недостаток рабочего скота, острая нехватка сельскохозяйственного инвентаря (одна треть крестьянских дворов не имела даже собственного плуга) пагубно отражались на общей культуре земледелия и порождали в Бессарабии форму эксплуатации в виде отработки за право пользования инвентарём и тягловой силой.

Крестьяне платили всевозможные налоги и сборы: государственный, уездный, коммунальный, подорожный, сборы за убой скота, за въезд в город, за продажу вина, скота, молока, овощей и т. д., не говоря уже о различных косвенных налогах. Налоговая политика строилась таким образом, что основная её тяжесть ложилась на плечи бедняцко-середняцких масс. Так, например, прямой налог с одного гектара земли платился в следующих размерах:

| Группа хозяйства | Налог с каждого *га* в леях |
|---|---|
| до 5 *га* | 229,16 |
| от 5 до 10 *га* | 213,37 |
| от 10 до 50 *га* | 119,63 |



Велика была зависимость трудящихся крестьян от торгового и ростовщического капитала. С помощью системы кредитов, монополизации сбыта сельскохозяйственной продукции, установления высоких цен на промышленные товары и низких на продукты сельского хозяйства иностранные и местные промышленники и купцы, банкиры и ростовщики опутывали мелких производителей деревни долговыми обязательствами, нещадно грабили их, ускоряя их разорение и обнищание.

В Бессарабии уровень ростовщического процента по кредиту был очень высоким. В то же время цены на сельскохозяйственные продукты устанавливались самые низкие, а на промышленные товары самые высокие. Город беспощадно эксплуатировал деревню, противоположность между городом и деревней углублялась. «На этой почве возникло враждебное отношение деревни к городу и вообще к «городским людям»[1].

Значительная часть максимальных прибылей, которая выколачивалась из бессарабской деревни, доставалась капиталистам США, Англии, Франции и Германии, которые, как известно, подчинили себе экономику королевской Румынии. В городах и сёлах Бессарабии румынские фискальные органы почти ежедневно продавали с молотка имущество крестьян-должников. Тысячи крестьян, будучи не в состоянии вести своё хозяйство, продавали свои земли кулакам, ростовщикам. Это вело к быстрой концентрации земель в руках деревенской буржуазии.

Мировой экономический кризис 1929—1933 гг., катастрофическое падение цен на сельскохозяйственные продукты ускорили процесс обнищания крестьянства Бессарабии.

К концу оккупационного периода 8,1% всех хозяйств Бессарабии были совсем лишены земли. Эти крестьяне попали в массу сельского пролетариата. 60,1% хозяйств владели 30,2% всей пахотной земельной площади — в среднем по 2,6 *га* земли на хозяйство, образуя массу сельского пролетариата «с наделом». В то же время меньше чем одна десятая часть всех хозяйств — кулаки и помещики — владели свыше 41% пахотной земли.

Таким образом, в годы боярской румынской оккупации Бессарабия продолжала оставаться краем помещичьего и кулацкого землевладения. А «Раз сохраняются латифундии,— указывает В. И. Ленин,— неизбежно сохранение и кабального крестьянина, испольщины, мелкой погодной аренды, обработки «барских» земель крестьянским инвентарем, т. е. сохранение самой отсталой культуры и всего того азиатского варварства, которое называется патриархальным деревенским бытом»[2].

К издольной и натуральной аренде прибегали тысячи крестьян Бессарабии, издольная арендная плата здесь составля-

[1] И. В. Сталин, Экономические проблемы социализма в СССР, Госполитиздат, 1952, стр. 25.

[2] В. И. Ленин, Соч., т. 15, изд. 4, стр. 117.

ла иногда более половины урожая. Исключительно тяжёлым было положение сельскохозяйственных рабочих. Обычно помещики и кулаки нанимали рабочих на летний сезон ещё с зимы. За полученный небольшой аванс кукурузой или деньгами голодный крестьянин обязывался отработать помещику или кулаку в летнее время. Условия труда у помещиков и кулаков были неимоверно тяжёлыми. Рабочий день продолжался в летнее время от зари до глубокой ночи. Особенно жестоко эксплуатировали крестьян немцы-колонисты на юге Бессарабии. Не только крестьяне-бедняки, но и многие середняки вынуждены были идти в батраки к богатеям.

Значительная часть крестьян не могла найти применения своей рабочей силы. Это обуславливало массовую эмиграцию сельского населения из Бессарабии. Десятки тысяч голодных, оборванных, измученных бессарабских крестьян в поисках работы уходили в Старое Королевство[1], где попадали в кабалу к румынским кулакам и помещикам. Бедственным положением трудящихся Бессарабии пользовались и американские капиталисты, которые вербовали из Бессарабии дешёвую рабочую силу и отправляли её на каучуковые плантации в Южную Америку. От изнурительного труда, голода и болезней многие погибали на плантациях американских колонизаторов.

Крестьянство Бессарабии вело крайне нищенский образ жизни. Большинство крестьян ютилось в жалких лачугах, крытых камышом или соломой, с маленькими окнами, с глиняным полом. Безземельные и малоземельные крестьяне жили впроголодь, питались почти исключительно мамалыгой.

Нищенский уровень жизни крестьян и отсутствие всякой медицинской помощи порождали широкое распространение среди крестьян социальных болезней (туберкулёза, пеллагры, трахомы и др.). Число умерших на 1 тысячу жителей Бессарабии достигло в 1937 г. 23,6%. Особенно высокая была детская смертность.

На основе всё возрастающего гнёта помещиков и кулаков в деревне Бессарабии в годы оккупации развернулась острая классовая борьба. Она сливалась в единый фронт с борьбой рабочего класса. Оккупационный режим ещё раз подтвердил трудящимся Бессарабии, что единственный путь избавления от помещичье-капиталистической эксплуатации, от нищеты и кабалы—это путь, указанный Великой Октябрьской социалистической революцией.

**Политический и национальный гнёт.**

На страже жестокой системы эксплуатации труда рабочих и крестьян стояла целая армия королевских чиновников, полицейских жандармов и церковных служителей. Введённый с первых же дней оккупации режим политического террора и военно-полицейской диктатуры царил на протяжении всего периода оккупации. Осадное положение и военная цензура почти не снимались.

[1] Старым Королевством в Румынии называли те её части, которые входили в состав Румынии до 1918 г.



Трудящиеся были лишены свободы слова, печати, собраний, союзов и т. д. «Выборы» в парламент и местные органы власти были лишь ширмой, прикрывающей диктатуру господствующих классов. Рисуя обычную картину «выборов», подпольная газета «Красное знамя» — орган коммунистической организации Бессарабии — в 1931 г. писала: «Выборы сопровождались свирепым террором и издевательствами. Кандидаты рабоче-крестьянского блока были арестованы и избиты, митинги были запрещены, воззвания конфискованы».

Бессарабское население подвергалось неслыханным издевательствам. Порка, рукоприкладство были повседневными и узаконенными явлениями. Не только в Румынии, но и далеко за её пределами была известна так называемая «бессарабская система» владычества. Это означало: «так избивают, пытают и расстреливают только в Бессарабии». Кровавые расправы обычно сопровождались массовыми грабежами. Жандармы и полицейские отнимали у трудящихся продовольствие, скот, одежду. Даже по явно преуменьшённым данным буржуазных румынских газет, за 7 лет — с 1918 г. до 1925 г.— оккупационными войсками и полицией было убито в Бессарабии 18 833 человека. Лучшие люди молдавского народа — коммунисты П. Ткаченко, А. Оника, Т. Крючок и другие погибли от рук оккупантов и их прислужников — молдавских буржуазных националистов.

С целью ослабления революционного движения оккупанты разжигали национальную рознь между народами Бессарабии, натравляя один народ на другой, подвергая народы края всяческим унижениям, оскорбляли их национальные чувства, стремились задушить всякое проявление национальной культуры. «Разделяй и властвуй» — такова цель политики натравливания. И поскольку такая политика удаётся, она представляет величайшее зло для пролетариата, серьёзнейшую преграду делу сплочения рабочих всех национальностей государства»[1].

Оккупанты проводили политику насильственной румынизации Бессарабии. Молдаванину было отказано в праве называть себя молдаванином, его обязывали называть себя румыном.

Особенно преследовали оккупанты русский язык, русскую культуру. Разговаривать по-русски было запрещено не только в государственных учреждениях, но даже и на улицах. Всюду висели объявления: «Разговаривать только по-румынски» («Vorbiti numai româneste»).

Избиения, казни, националистические травли, направленные к тому, чтобы сломить сопротивление трудящихся Бессарабии, покорить их и превратить в послушных рабов помещиков и капиталистов, не сломили волю народа. Под руководством подполь-

[1] И. В. Сталин, Соч., т. 2, стр. 309—310.

МАНИФЕСТУЛ

Фраць-Ѯорань, сурорь-Ѯорань!

CATRE TOTI SOLDATII DIN ARMATA ROMANA.

Tovarasi soldati.

МОЛОДЫЕ РАБОЧИЕ И КРЕСТЬЯНЕ БЕССАРАБИИ

Товарищи рабочие и крестьяне Бессарабии!

Подпольные листовки Бессарабского комитета Коммунистической партии (большевиков). (Хранятся в Центральном государственном архиве Октябрьской революции МССР).



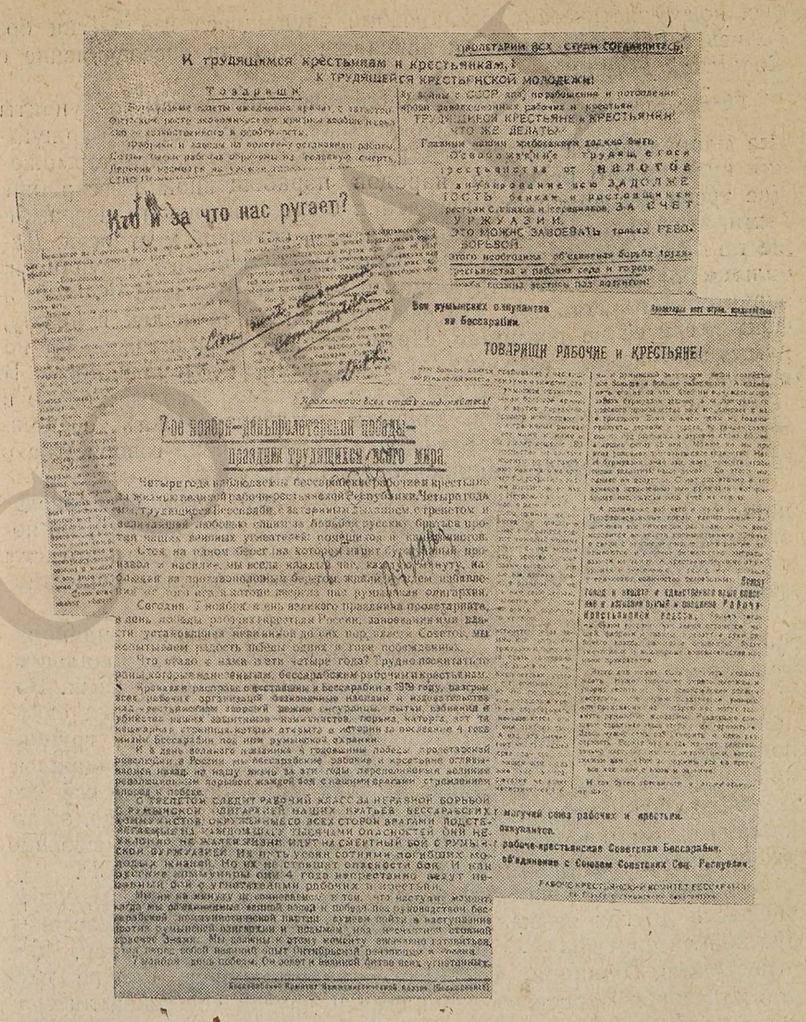

И трудящимся крестьянам и крестьянкам!

К ТРУДЯЩЕЙСЯ КРЕСТЬЯНСКОЙ МОЛОДЕЖИ!

Кто и за что нас ругает?

Все румынским оккупантам на Бессарабии.

ТОВАРИЩИ РАБОЧИЕ И КРЕСТЬЯНЕ!

7-ое ноября—революционной победы—

праздник трудящихся всего мира.

Подпольные листовки Бессарабского комитета Коммунистической партии (большевиков). (Хранятся в Центральном государственном архиве Октябрьской революции МССР).

ных коммунистических организаций трудящиеся героически боролись с оккупантами и их прислужниками за воссоединение с Советской Родиной.

**Упадок культуры.** Наряду с политическим гнётом, оккупанты и их прислужники — молдавские буржуазные националисты проводили политику умышленного торможения культурного развития народов порабощённой Бессарабии. Две трети бессарабского населения были совершенно неграмотными, этот процент был гораздо выше в сельской местности. Даже по фальсифицированным данным румынских оккупантов, больше половины детей трудящихся не было охвачено школой, а значительная часть тех, кто формально был зачислен в школу, фактически её не посещали. Преподавание было переведено на румынский язык. Ежегодно количество школ уменьшалось. В первую очередь были закрыты все русские школы. Только в 1938 г. в Бессарабии была закрыта четвёртая часть средних школ (гимназий). Средние учебные заведения, не говоря уже о высших, для детей трудящихся были недоступны.

В Бессарабии не было своего высшего учебного заведения. Не было ни научно-исследовательских учреждений, ни постоянных театров. Художники, архитекторы, скульпторы, артисты в условиях колониального режима влачили жалкое существование.

Оккупанты, при помощи молдавских буржуазных националистов, беспощадно уничтожали молдавскую национальную культуру, насильственно румынизировали молдавский язык. Вокруг литературных журналов и альманахов, издаваемых оккупантами и молдавскими буржуазными националистами, группировались всевозможные проходимцы от литературы, продажные писаки, декаденты, поносившие в своих «произведениях» всё, что говорило или напоминало жителям Бессарабии о свободе, об их национальном и человеческом достоинстве. Эти писаки особенно изощрялись в распространении злобной клеветы на СССР.

Из библиотек и читален изымались книги на русском, украинском и других языках. Бессмертные произведения классиков русской литературы — Герцена, Белинского, Добролюбова, Чернышевского, Пушкина, Толстого — уничтожались. Чтение трудов классиков марксизма-ленинизма и другой советской литературы рассматривалось, как тягчайшее преступление, равнозначащее государственной измене.

На книжный рынок потоком текли «сочинения» западно-европейских трубадуров империализма, пропагандирующих порнографию, похождения бандитов и убийц, загнивающую культуру Запада и американский «образ» жизни. Этими «произведениями» буржуазия стремилась отравить сознание трудящихся, отвлечь их от революционной борьбы.

Однако, вопреки преследованиям и террору, развивалась демократическая, прогрессивная культура. Стихи и рассказы, от-



ражающие чаяния молдавского народа, помещались на страницах подпольной печати Бессарабии, в газетах «Бессарабский коммунист», «Бессарабский большевик», «Красное знамя» и др. Поэты-подпольщики посвящали свои стихи революционным праздникам (годовщине Октября, 1 Мая), героической борьбе за воссоединение с Советской Родиной, идее единства народов Советского Союза.

«Встаньте, братья, бодрой ратью,
Все в ряды ... Плечо с плечом.
Только дружно встать нам нужно
Каждый враг нам нипочём.
Над Уралом и Кавказом
Над Невой и над Днестром
Пусть наш голос грянет разом,
Как весенний первый гром...»

Так заканчивалось стихотворение «1 Мая», опубликованое в первомайском номере подпольной газеты «Бессарабский большевик» за 1921 г.

В условиях румынской боярской оккупации начали свою писательскую деятельность молдавские поэты Ем. Буков, Л. Деляну, А. Лупан, Д. Ветров и др.

Большое влияние на творчество Ем. Букова оказала поэзия В. Маяковского. Первый свой сборник стихов «Труд кипит» он выпустил в 1932 г. Этот сборник был конфискован румынской сигуранцей. Последующие книги Букова — «Речь солнца» (1937 г.) и «Китай» (1938 г.) постигла та же участь. В своих стихах поэт изобличает капиталистический мир, трагическое положение эксплуатируемого трудового народа (поэмы «Рудокопы», «Ад», «Мы требуем земли» и др.). Большое место в творчестве Ем. Букова занимает тема героической борьбы международного пролетариата и угнетённых колониальных народов против англо-американского и гитлеровского империализма (стихи «Письмо в Китай» и др.).

С ранних лет начал писать Л. Деляну. Он написал несколько рассказов для детей, драматическую поэму «Сирена» (1927 г.), издал несколько сборников стихов («Оглинзь фэрмэкате», «Часул де веге», «Глоб алб»). В эти же годы начали свою творческую деятельность А. Лупан, Д. Ветров и др.

Думы и чаяния народа отражались в богатом молдавском фольклоре. В своём устном творчестве народ клеймил оккупантов, помещиков, кулаков, ростовщиков, описывал грабежи и террор. Вот как описывает народный поэт расправу над татарбунарскими повстанцами:

«И от Татарбунар до Волчка в Нерушай,
Льётся море крови в покрасневший Дунай.
Так три ночи, три дня расправлялся тиран
Жёг и бил батраков и восставших крестьян».

Надежда на светлое будущее, на освобождение от ига оккупантов никогда не покидала народ.

«Но придёт еще день и восстанет народ,
Сбросит с плеч навсегда и насилье и гнет».

Народ складывал песни о героях Хотинского, Бендерского и Татарбунарского восстаний, о великой Советской Отчизне, выражая в этих песнях веру, что освобождение придёт с Востока.

## § 2. РЕВОЛЮЦИОННОЕ ДВИЖЕНИЕ В БЕССАРАБИИ ПРОТИВ ОККУПАНТОВ ЗА ВОССОЕДИНЕНИЕ С СОВЕТСКОЙ РОДИНОЙ

**Рабочее движение в 1921—1924 гг.**

После окончания гражданской войны и разгрома иностранной военной интервенции в СССР румынские оккупанты и бессарабские помещики, мстя трудящимся за участие в революционном движении, за борьбу по воссоединению с Советской Родиной, повели усиленное наступление на права рабочих и крестьян и на их революционные организации.

Прошедшие великую школу трёх русских революций, получившие от пролетарской революции свободу, землю и мир, рабочие и трудящиеся крестьяне Бессарабии не хотели мириться с восстановлением ненавистных им помещичье-буржуазных порядков, обрекавших их на рабство, нищету, национальное порабощение. Никакие репрессии не могли сломить волю народа к борьбе за честь, свободу и независимость.

Буржуазия стала переходить в наступление на рабочее движение. В стране усилился террор. В начале 1921 г. оккупанты устроили судебный процесс над арестованными бессарабскими коммунистами, вошедший в историю под названием «процесс 48». Коммунисты стойко вели себя на суде, превратив суд в трибуну для разоблачения оккупантов и их прислужников. Суд приговорил четырёх арестованных коммунистов к смертной казни, остальных—к разным срокам каторжных работ.

В 1921 г. сигуранца подло убила ряд лучших большевиков Бессарабии. На белый террор трудящиеся ответили организованной борьбой. Большевистская организация из глубокого подполья продолжала руководить классовой борьбой рабочих и крестьян. Систематически выпускалась нелегальная газета, революционные листовки. Тактика партийной организации в этот период заключалась в сочетании нелегальной работы с работой в легальных рабочих организациях. Через последние партийные организации сохраняли связь с массами.

В начале 1921 г. происходит дальнейшее сближение революционного движения Бессарабии и Румынии. В марте 1921 г. по поручению коммунистической организации Бессарабии Павел Ткаченко приезжает в Яссы. Здесь состоялась первая Ясская конференция коммунистических групп Румынии. В этом же году была



создана Румынская Коммунистическая партия, вошедшая в III Коммунистический Интернационал.

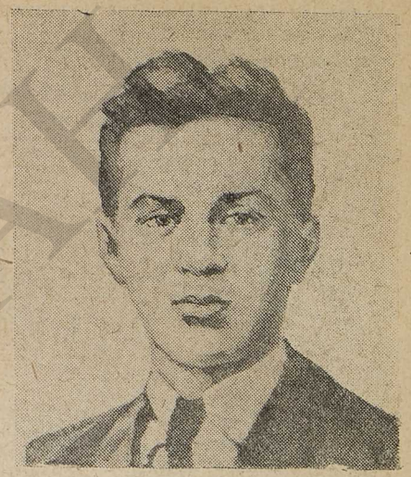

Павел Ткаченко. С фотографии, помещённой в подпольной газете «Красная Знамя» в связи с 4-ой годовщиной его гибели.

Румынская олигархия ответила на создание Коммунистической партии дикими репрессиями. Румынские коммунисты, участники первого съезда, высказывавшиеся за присоединение к III Интернационалу, были арестованы. Был арестован Павел Ткаченко и группа бессарабских коммунистов. В 1922 г. начался процесс, известный под названием «процесса 270». Руководящие работники коммунистической организации, в том числе и Павел Ткаченко, были приговорены к различным срокам каторги. Однако под нажимом многочисленных протестов трудящихся правительство Румынии вынуждено было во второй половине 1923 г. освободить из тюрьмы руководителя коммунистической организации и рабочего класса Бессарабии П. Ткаченко.

В 1924 г. трудящиеся Бессарабии впервые за период румынской оккупации отметили 1 Мая массовыми митингами. Накануне 1 Мая Кишинёвский комитет Коммунистической партии выпустил листовку, в которой говорилось: «...в первый день 1-го Мая мы дадим клятву несмотря ни на что, добиваться нашей цели,—объединения бессарабского пролетариата и крестьянства с рабочими и крестьянами СССР, стать частью этого союза».

Выступавшие на первомайском митинге ораторы призывали трудящихся к решительной борьбе за воссоединение Бессарабии с Советской Россией. Жандармы и полиция разогнали собравшихся. Однако второго мая рабочие вновь собрались. Митинг проводился открыто на соборной площади. Маёвки состоялись и в других городах Бессарабии. Они показали возросшую силу пролетариата и непрочность господства оккупантов.

**Аграрное движение. Татарбунарское восстание.**

В связи с проведением аграрной «реформы» по всей Бессарабии усилились крестьянские волнения. Крестьяне протестовали против действий аграрных комиссий. Но движение носило разрозненный неорганизованный характер, и поэтому оккупанты легко подавляли его. Жандармы и солдаты, посланные в сёла на помощь помещикам и чиновникам, избивали крестьян, многих арестовывали или расстреливали.

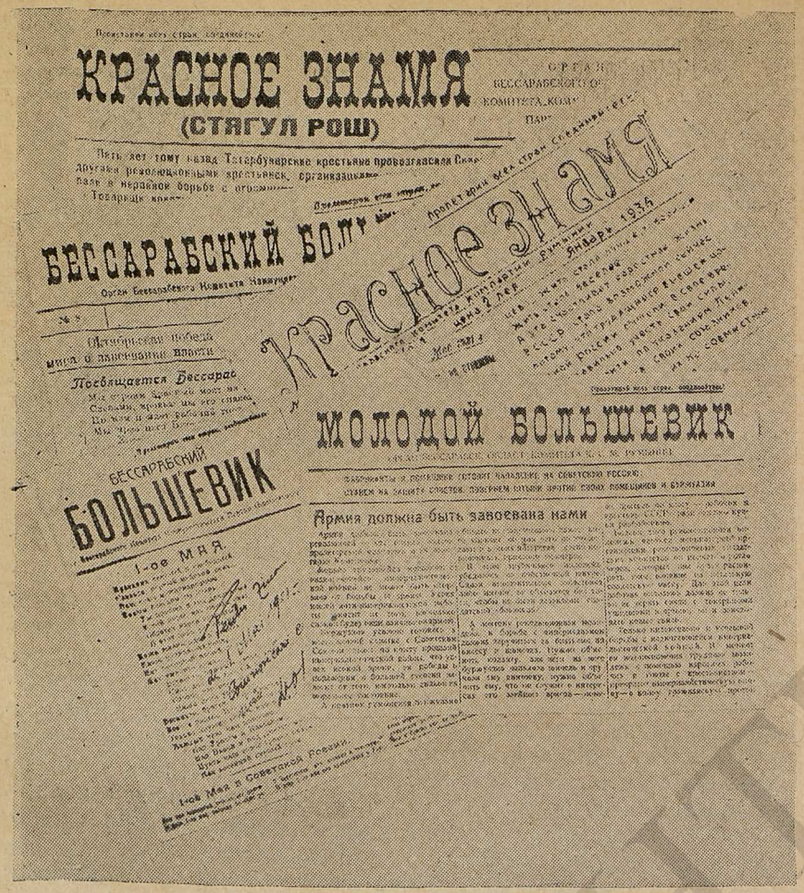
КРАСНОЕ ЗНАМЯ
(СТЯГУЛ РОШ)
БЕССАРАБСКИЙ БОЛЬШЕВИК
КРАСНОЕ ЗНАМЯ
МОЛОДОЙ БОЛЬШЕВИК
Армия должна быть завоевана нами

Подпольные коммунистические газеты, издаваемые в Бессарабии. (Хранятся в Центральном государственном архиве Октябрьской революции МССР).

Крестьяне не считались с действиями аграрных комиссий и, после проведения «реформы», вновь захватывали помещичьи земли. По этому поводу в аграрную комиссию («Каса Ноастрэ») поступали бесконечные жалобы помещиков на крестьян.

В апреле 1922 г. крестьяне села Зарожены, Хотинского уезда, захватили землю, принадлежавшую владельцам сахарного завода. В октябре того же года крестьяне села Раковец, Сорокского уезда, захватили 100 *га* земли, отведенных помещику. Такие факты имели место во всех уездах Бессарабии. При этом неоднократно происходили открытые столкновения между крестьянами и жандармами.



В эти годы революционное движение крестьянства проявлялось также и в партизанских действиях против оккупантов. В партизанских отрядах было много крестьян, преимущественно бывших солдат, участников борьбы за власть Советов в Бессарабии. Отряд, действовавший в 1921 г. в Бендерском уезде, целиком состоял из крестьян села Манзырь. Другой партизанский отряд, действовавший в Оргеевском уезде, разгромил жандармский пост в с. Требужены, разогнал жандармов в сёлах Хыртоп и Машкауцы.

Коммунистическая организация Бессарабии вела большую работу в деревне, стремясь направить стихийное движение трудящегося крестьянства на борьбу за освобождение Бессарабии от ига румынских бояр, за восстановление Советской власти. Обращаясь к трудящемуся крестьянству, газета «Бессарабский коммунист» в сентябре 1920 г. писала: «Крестьянин! Если хочешь земли, готовься к свержению всего буржуазного строя и установлению Советской власти. Помни, победишь ты только вместе с рабочими, как победили они в России».

По призыву компартии крестьянство поднималось на вооружённое восстание против оккупантов. В отдельных волостях Бендерского уезда создавались крестьянские революционные организации. Такая организация была создана в 1921 г. в Телицкой волости и в других местах. В Дунайских плавнях действовал матрос Терентий. Возглавив небольшую группу рыбаков-партизан, он наводил ужас на жандармов и чиновников. Рассказы о подвигах этого народного героя переходили из уст в уста.

Начало татарбунарского восстания. (С журнала «Путь МОПР-а» за 1925 г.).

В 1922—1923 гг. революционные крестьянские комитеты организуются в сёлах Аккерманского уезда: Татарбунары, Нерушай, Акмангит, Эскиполос и др. Революционные комитеты установили между собой связь, создали руководящий центр «Южрайком», собирали оружие для вооружённого восстания. Во главе революционного комитета стояли Ненин, Юстиан Батищев, Леонтий Цуркан, Никита Лисовой и др.

Центром революционной крестьянской организации стало село Татарбунары. Здесь было некоторое количество рабочих текстильной фабрики и черепичного завода. Они и составляли костяк революционной организации. Среди них были активные участники Великой Октябрьской революции и бывшие матросы Ф. А. Бальц и Осадчук—участники восстания под руководством лейтенанта Шмидта на Чёрном море, отбывавшие каторгу в Сибири.

Революционные комитеты вели широкую пропаганду среди крестьян под лозунгом: «За Советскую Бессарабию! За Молдавскую Советскую Социалистическую Республику!»

В 1924 г. южные уезды Бессарабии вновь постиг неурожай, а румынские чиновники, не считаясь с бедственным положением крестьян, продолжали выколачивать налоги. Это ещё больше усилило революционное брожение среди крестьян. Ко всему этому, крестьяне были возмущены отказом румынского правительства принять предложение Советского правительства на Венской конференции о разрешении вопроса о Бессарабии путём плебисцита.

Сигуранца узнала о существовании Южрайкома. В конце августа 1924 г. были арестованы члены ревкома в сёлах Шабо, Фурманка, Переложены. В селе Фурманка был арестован член Южрайкома Коваленко. В ответ на это 12 сентября отряд подпольщиков занял с. Николаевку, сжёг здание примарии, расстрелял примаря и двух жандармов. Карательный отряд жандармов арестовал и расстрелял 20 крестьян сёл Николаевка и Нерушай.

15 сентября в Татарбунарах собралось тайное заседание революционных комитетов совместно с представителем Южрайкома. Было решено немедленно начать вооружённое восстание. На рассвете 16 сентября вооружённый отряд крестьян вошёл в село и с боем занял жандармерию, почту и примарию. В 8 часов утра у примарии собрался многочисленный митинг. Реяли красные знамёна. На митинге была провозглашена Советская республика. Власть в Татарбунарах перешла в руки Ревкома.

Ревком конфисковал деньги румынской администрации и роздал награбленное румынскими властями имущество крестьян. При ревкоме была создана комиссия из батраков и бедняков по оказанию помощи крестьянам и мобилизации сил на борьбу с оккупантами.

Татарбунарские повстанцы надеялись, что их действия станут сигналом к восстанию по всей Бессарабии и приведут к воссоединению Бессарабии с СССР. Восстание стало быстро распространяться на окружающие сёла. Так, 16 сентября восстали крестьяне сёл Акмангит, Николаевка, Михайловка. Крестьяне вооружались, создавали отряды для борьбы с ненавистными оккупантами. Однако восставшие не смогли собрать значительные силы из-за отсутствия оружия.

Группа арестованных участников татарбунарского восстания.

Утром 17 сентября все повстанческие отряды соединились в Татарбунарах. Румынское командование подтянуло в район восстания крупные воинские части: артиллерию, кавалерию, с моря был высажен десант, морские корабли вели обстрел прибрежных сёл, охваченных восстанием. Татарбунары в период боёв были подвергнуты артиллерийскому обстрелу и сожжены. Отступившие из Татарбунар повстанцы не прекращали борьбу. К ним присоединились восставшие жители сёл Нерушай, Эскиполос. Бой начался вновь. Отступая с боями, восставшие двинулись к Вилкову, но были окружены. Лишь после ожесточённого сражения озверелые каратели захватили группу повстанцев. Над пленными была учинена дикая расправа. Часть из них по дороге в Вилков каратели утопили в реке Прибойне и озере Кундук.

Героическое Татарбунарское восстание потерпело поражение. Началась расправа. Румынские каратели, опьянённые кровью, грабили, убивали тысячи людей, единственная вина которых заключалась в том, что они не выдерживали гнёта, террора и гра-

бежа оккупантов. Более 5 тысяч крестьян погибло от рук озверелых карателей.

Татарбунарское восстание является одной из наиболее ярких страниц героической борьбы трудящихся Бессарабии за воссоединение с Советской Родиной, против насилия, рабства и национального гнёта.

В ходе восстания проявилась вековая дружба молдавского народа с великим русским и украинским народами. В рядах повстанцев боролись вместе русские, украинцы и молдаване. Мужество и героизм повстанцев долгие годы служили примером для трудящихся масс в борьбе с оккупантами. Молдавский и украинский народы никогда не забудут светлые имена героев Татарбунар.

По своему размаху Татарбунарское восстание было одним из наиболее крупных крестьянских восстаний в зарубежных странах юго-восточной Европы в послеоктябрьский период.

**Спад революционного движения в Бессарабии в годы частичной стабилизации капитализма.**

После Татарбунарского восстания румынские оккупанты, бессарабские помещики и буржуазия усилили репрессии против рабочих и крестьян. Революционное движение в Бессарабии заметно пошло на убыль.

В 1924 г. законом Мирзеску Коммунистическая партия Румынии была объявлена вне закона[1].

Были проведены процессы над арестованными коммунистами, революционными рабочими и крестьянами. Наиболее многочисленным по количеству подсудимых был процесс над татарбунарскими повстанцами, проходивший в августе 1925 г. Он вошёл в историю под названием «процесс 500». В листовке, изданной Румынской компартией, говорилось: «Процесс пятисот татарбунарских крестьян — есть процесс всех крестьян Румынии. Бессарабские крестьяне, восставшие за землю и свободу и сидящие сегодня на скамье подсудимых, боролись за себя, но, в то же время, они боролись за освобождение всех крестьян Румынии из-под ига румынских бояр и помещиков».

Процесс над татарбунарцами привлёк внимание всего прогрессивного человечества. Выдающийся французский писатель, коммунист Анри Барбюс посетил Бессарабию и присутствовал на процессе. После этого он опубликовал свою знаменитую книгу «Палачи», в которой пригвоздил румынских империалистов к позорному столбу. Он писал: «Татарбунарский процесс оказался символом и венцом одной из наиболее диких расправ, известных в печальной истории современности».

«Процесс 500» окончился безжалостным осуждением героев-татарбунарцев. Юстиан Батищев был приговорён к пожизненной

[1] Бессарабская же партийная организация и до этого была на нелегальном положении.



каторге. Леонтий Цуркан и Никита Лисовой были осуждены на 15 лет каторги.

Однако свирепый террор оккупантов не сломил волю трудящихся Бессарабии в их борьбе за своё освобождение. В эти мрачные дни разгула белого террора коммунисты поддерживали в массах веру в неизбежную победу. Через подпольную печать коммунистическая организация Бессарабии рассказывала трудящимся массам об успехах социалистического строительства в СССР, об образовании Молдавской АССР. В апреле 1925 г., во время работы I съезда Советов рабочих и крестьянских депутатов Молдавской АССР, бессарабская коммунистическая организация выпустила листовку, посвящённую съезду, в которой писала: «Там, за Днестром, в нескольких верстах от нас творится новая свободная жизнь. Там, в МАССР, рабочие и крестьяне получили возможность устраивать свободно свою национальную и трудовую жизнь». Листовка заканчивалась словами:

«Да здравствует первый Всемолдавский съезд Советов!

Да здравствует освобождённая Бессарабия, объединённая с МАССР!

Да здравствует Кишинёв, столица объединённой МАССР!»

Коммунисты проделали большую работу по укреплению связи с массами, именно благодаря этой работе революционные выступления рабочих и крестьян продолжались.

Так, в день празднования 7-й годовщины Октября (7 ноября 1924 г.), вооружённый партизанский отряд крестьян совершил налёт на примарию с. Рошканы. В 1925 г. возникают крестьянские подпольные группы в сёлах Романешты, Троицкое, Бендерского уезда, Куцул, Павловка, Вулканешты и др. Кагульского уезда. Для руководства крестьянским движением Коммунистическая партия создаёт в начале 1925 г. подпольную организацию «Союз революционных крестьян Бессарабии».

Во второй половине 1925 г. был опубликован «Манифест Союза революционных крестьян Бессарабии», в котором были изложены цели и задачи «Союза» «...путём объединения крестьян в единый союз с рабочим классом,— писалось в Манифесте,— бороться за освобождение Бессарабии от румынской оккупации, за власть рабочих и крестьян, за воссоединение с Молдавской Автономной Советской Социалистической Республикой».

Большое значение в укреплении связей компартии с массами сыграла созданная в 1925 г. легальная политическая организация «Рабоче-крестьянский блок». Во время выборных кампаний коммунисты через «Рабоче-крестьянский блок» разоблачали грабительскую политику буржуазии и помещиков и призывали трудящихся к борьбе.

Румынская реакция пыталась обезглавить революционное движение физическим уничтожением лучших сынов и дочерей народа. В сентябре 1926 года в Кишинёве сигуранцей был заму-

Год I | Цена 2 лея | ЧЕТВЕРГ 13 Декабря 1928 года № 306

# РАБОЧЕ-КРЕСТЬЯНСКАЯ ПРАВДА

Орган Рабоче-Крестьянского Блока. Выходит ежедневно

Условия подписки: 1 м. 60 л. 3 м. 180 / Адрес Редакции и администрации: Шмита, 14 Условия объявлений: Строка наборная на 4 стр.

## 13 Декабря.

## Классовое сотрудничество

Легальная газета «Рабоче-крестьянского блока» через которую коммунисты вели борьбу с социал-предателями.

чен и убит Павел Ткаченко, руководитель коммунистов Бессарабии, секретарь ЦК Коммунистической партии Румынии.

Весть об этом вызвала гневный протест трудящихся. Убийство Павла Ткаченко и аресты ряда других видных революционеров были тяжёлым ударом для коммунистической организации Бессарабии. Воспользовавшись этим, оппортунистические элементы усилили фракционную борьбу. Подпольная коммунистическая организация переживала тяжёлый внутрипартийный кризис.

**Подъём революционного движения в Бессарабии в годы мирового экономического кризиса.**

Разразившийся в 1929 г. мировой экономический кризис охватил и Бессарабию. Кризис привёл к обострению классовой борьбы, к нарастанию революционного подъёма. Расширился фронт пролетарской борьбы, всё больше и больше в эту борьбу вовлекалось крестьянство.

Во главе революционной борьбы трудящихся Бессарабии неизменно выступала коммунистическая организация, сумевшая к этому времени преодолеть внутрипартийный кризис. Рабочий класс в 1929 г. от стачек переходил к открытым политическим демонстрациям.

Особенно большое значение имела для революционного движения в Бессарабии политическая демонстрация 1 августа 1929 года, направленная против угрозы новой империалистической войны и в защиту СССР. В этот день 2 000 рабочих Кишинёва объявили забастовку. Забастовка переросла в политическую демонстрацию. Демонстранты шли с красными знамёнами и лозунгами против империалистической войны в защиту СССР.



Демонстрация 1 августа 1929 г. показала, что в среде рабочего класса Бессарабии живы революционные традиции. Рабочие организовывали забастовки солидарности и в знак протеста против ареста, расправ, увольнения рабочих. Эти забастовки носили ярко выраженный политический характер.

26 августа 1929 г. в Кишинёве под руководством компартии была проведена всеобщая одночасовая политическая стачка протеста против расстрела лупенских рабочих в Румынии.

В этом же году рабочие Кишинёва, Бельц и других городов Бессарабии внушительными уличными демонстрациями отметили 12-ю годовщину Великой Октябрьской социалистической революции. Демонстрации прошли под лозунгами: «Да здравствует СССР!», «Долой буржуазию!».

В январе 1930 г. состоялись политические демонстрации, посвящённые ленинским дням и протесту против захвата Бессарабии румынскими империалистами. 24 января в 11 часов утра рабочие колонной двинулись по главной улице г. Кишинёва. Прибывшая полиция рассеяла демонстрантов, произведя многочисленные аресты. Но это не сломило рабочих. В тот же день в три часа дня рабочие вновь собрались на демонстрацию около театра «Экспресс» (ныне здание Молдавского театра). Отсюда рабочие двинулись вверх по Михайловской улице. Жандармы и на этот раз разогнали демонстрантов. 26 января на улицах Кишинёва рабочие вновь продемонстрировали свою решимость к борьбе с ненавистным игом оккупантов. В этот день демонстранты с красным флагом и пением «Интернационала» вышли на Александровскую улицу (ныне проспект Ленина). К ним присоединилось большое количество народа. Отовсюду неслись возгласы: «Да здравствует СССР! Долой боярскую Румынию!»

Полиция разогнала демонстрацию, арестовала большое количество рабочих. Однако на следующий день рабочие Кишинёва устроили демонстрацию протеста против арестов демонстрантов. Политические демонстрации в ленинские дни прошли по всей Бессарабии.

5 декабря 1930 г. состоялась демонстрация безработных. Безработные направились колонной к примарии Кишинёва с лозунгами: «Дайте нам хлеба и работы!» Полиция, разогнав демонстрацию, арестовала 32 человека. Забастовки продолжались и в 1932—1933 гг. Бастовали металлисты, транспортники, печатники, булочники, рабочие кожевенных заводов, мебельных мастерских. Во главе забастовочного движения стояли коммунисты.

Большую роль в развитии революционной борьбы играла подпольная печать. С 1927 г. Бессарабский областной комитет компартии издавал газету «Красное Знамя», которая с небольшими перерывами выходила в течение десяти лет. С 1929 г. стала издаваться газета «Молодой большевик» — орган комсомола Бесса-

рабии. Она выходила без перерыва до 1933 г., а затем вновь с 1935 года.

В июле 1931 г. стал выходить в Кишинёве антиимпериалистической орган комсомола «Революционный солдат».

Подпольная печать вскрывала манёвры буржуазии, пытавшейся разжечь в трудящихся массах шовинизм, отравить их сознание ядом фашизма. Подпольная коммунистическая печать организовывала трудящихся Бессарабии на борьбу за воссоединение с Советской Родиной.

«Рабоче-крестьянский блок» издавал свою газету «Вперед». Компартия организовывала под видом избирательной кампании разъяснение своих лозунгов. Несмотря на жесточайшие преследования, кандидаты «Рабоче-крестьянского блока» собирали в Бессарабии большое количество голосов.

Под влиянием рабочего движения в годы мирового экономического кризиса усиливается революционное движение крестьянства. Затяжной аграрный кризис привёл к массовому разорению крестьянских хозяйств, и это обострило классовую борьбу в деревне. В Аккерманском и Бендерском уездах происходили частые случаи разоружения крестьянами жандармов. Подъём крестьянского движения в Бессарабии проявлялся также в виде массовых порубок лесов, захвата помещичьих земель, отказа от уплаты налогов.

Наиболее значительное выступление бессарабского крестьянства в годы кризиса произошло в октябре 1930 г. в Баймаклийском районе, Кагульского уезда. Здесь крестьяне поднялись на вооружённое восстание против оккупантов. Поводом для восстания послужила передача властями общинного пастбища помещику Димитриу. Многочисленная толпа крестьян села Баймаклия собралась у здания суда. Крестьяне кричали: «Мы требуем справедливости. Мы хотим показать пришельцам, что значит месть бессарабцев». В это время крестьяне соседних 8 сёл направились в село Баймаклия. Здесь они соединились с баймаклийскими крестьянами и разгромили усадьбу помещика.

Восстание баймаклийцев было подавлено жандармами. Но не успели румынские власти ликвидировать это восстание, как через несколько дней в том же Кагульском уезде вспыхнуло волнение в селе Барглу.

В последующие годы революционные выступления крестьянства не прекращаются. Даже по данным буржуазной печати, только с января по апрель 1932 г. в Бессарабии произошло 170 антиналоговых выступлений крестьянства. Наиболее значительные из них произошли в Бендерском и Аккерманском уездах. С апреля до октября 1932 года антиналоговые выступления произошли в сёлах Оргеевского, Измаильского, Кишинёвского и Бельцкого уездов.

В ходе революционной борьбы крестьянства происходит процесс его освобождения из-под влияния национал-царанизма и,



одновременно, среди крестьян усиливается влияние Коммунистической партии. Неоднократно происходят совместные выступления пролетариата с крестьянством под коммунистическими лозунгами. Так, 2 февраля 1930 г. в Измаил съехались крестьяне сёл Чишме, Варуите, Васьяны, Некрасовки и др. Совместно с рабочими города они устроили массовую уличную демонстрацию под революционными лозунгами, требуя прекращения террора и грабежа, передачи земли крестьянам и помощи безработным, отделения Бессарабии от буржуазно-помещичьей Румынии, прекращения подготовки войны против СССР. Лишь с большим трудом полиции и солдатам удалось разогнать демонстрантов.

Несмотря на политику румынизации Бессарабии, в годы кризиса проходил процесс дальнейшего укрепления единого фронта многонационального населения Бессарабии в борьбе за своё социальное и национальное освобождение.

**Борьба против фашизма и угрозы войны.**

В годы после мирового кризиса рабочий класс Бессарабии продолжал упорную борьбу с капиталистами за улучшение своего положения, за освобождение из-под ига румынских оккупантов и воссоединение с Советской Родиной.

Величественные успехи Советского Союза в деле социалистического строительства всё больше вдохновляли трудящихся Бессарабии на борьбу за своё освобождение. В мае 1934 г. в Кишинёве бастовали рабочие на чугуно-литейных заводах Мокана, Ланге, Зельцера. Рабочие выставили требования увеличения зарплаты на 10—15%. Забастовка носила упорный характер и через 1,5 месяца закончилась победой рабочих. В том же году в Кишинёве бастовали печатники, пекари, сапожники, бондари. Рабочие текстильной фабрики Тарнаковского, несмотря на вмешательство полиции, упорной забастовкой принудили фабриканта повысить зарплату.

В 1936—1937 гг. бастовала пятая часть всех рабочих промышленности Бессарабии. На каждого рабочего приходилось 10—11 дней участия в забастовках. Не прекращалась и борьба трудящихся масс крестьян за землю, против налогового гнёта. Крестьяне избивали перчепторов (налоговых агентов), жандармов, захватывали помещичью и государственную землю.

С захватом фашистами власти в Германии усиливается деятельность фашистов в Румынии (железногвардейцев, кузистов и т. п.)[1]. Фашисты проводили ярую антисоветскую политику, требуя связать судьбу Румынии с гитлеровской Германией.

Гитлеровское правительство проводило фашистскую пропаганду в Бессарабии. В своей деятельности в Бессарабии оно опиралось на помощь и поддержку немецких колонистов. В 1937 году в Кишинёве гитлеровцы издавали 6 газет. Германское консуль-

---

[1] «Железная гвардия» и партия Кузы — фашистские партии в Румынии:

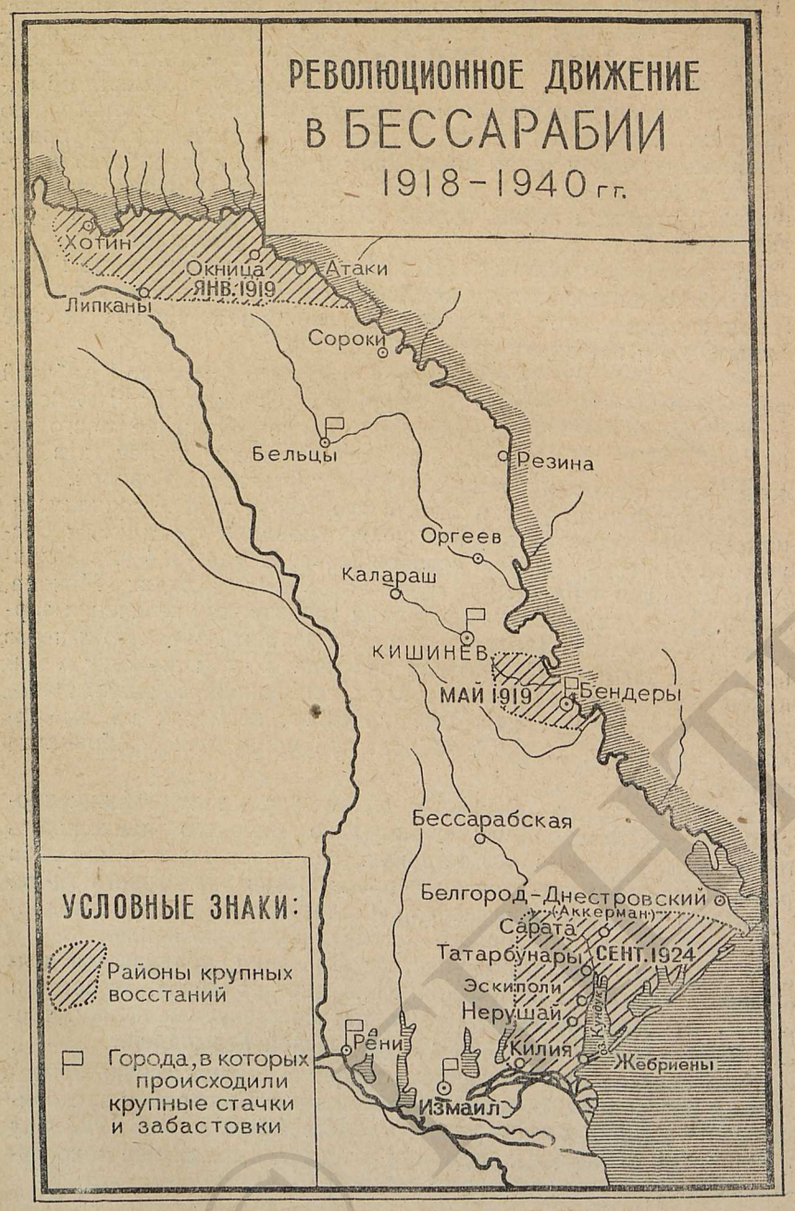




ство в Кишинёве было центром фашистской пропаганды в Бессарабии.

Фашистские партии пользовались поддержкой королевского двора, стремившегося с их помощью ликвидировать последние остатки «демократических свобод» и разгромить рабочее движение. Политическая реакция, наступление на социальные права рабочего класса усиливаются как в Румынии, так и в Бессарабии.

Коммунистическая партия создаёт ряд легальных организаций для борьбы с фашизмом, возглавляет забастовки, митинги и демонстрации антивоенного и антифашистского характера. В конце 1933 г. в Бессарабии был образован областной антифашистский комитет.

В одном из первых манифестов «Против фашизма», Бессарабский областной антифашистский комитет писал:

«Во всей Румынии сейчас быстро растёт фашистское движение, города, местечки и сёла Бессарабии и всей Румынии покрываются густой сетью всевозможных фашистских организаций, развивающих самую беззастенчивую демагогию и призывающих массы к погромам и насилиям над мирным населением».

В ноябре 1933 г. Бессарабский антифашистский комитет направил телеграмму протеста германскому посланнику в Бухаресте в связи с процессом о поджоге рейхстага.

В конце 1934 г. румынское фашистское правительство перешло к открытым репрессиям против антифашистского движения в стране. В ноябре 1934 г. оно арестовало руководителя антифашистского движения в стране проф. Константинеску-Яшь. Трудящиеся многих стран мира протестовали против ареста руководителей антифашистского движения в Румынии и Бессарабии. Так, в апреле 1935 г. в Париже состоялся 50-тысячный митинг протеста.

В марте 1936 г. в Кишинёве начался судебный процесс над антифашистами. На этом процессе Константинеску-Яшь и другие беспощадно разоблачили румынских фашистов и призывали широкие массы к борьбе против угрозы войны.

Таким образом, на протяжении 22 лет боярско-румынской оккупации трудящиеся Бессарабии героически боролись за своё освобождение и воссоединение с Советской Родиной. В этой борьбе их вдохновляли успехи народов Страны Советов в построении коммунистического общества и неустанная борьба Советского правительства за освобождение Бессарабии.

## § 3. БОРЬБА СОВЕТСКОГО ПРАВИТЕЛЬСТВА ЗА МИРНОЕ РАЗРЕШЕНИЕ БЕССАРАБСКОГО ВОПРОСА (1921—1939 гг.)

**Враждебные действия румынских империалистов против Советского Союза. Советско-румынская конференция в Варшаве.**

Королевская Румыния, воодушевляемая империалистами других стран, продолжала враждебные действия против нашей страны и после провала иностранной военной интервенции.

Румынские власти систематически перебрасывали на советскую территорию группы разведчиков, диверсантов и шпионов. Кроме того, войска королевской Румынии, расположенные вдоль Днестра, нападали на наших пограничников, на советские пограничные населённые пункты, терроризировали население Приднестровья. Всё это было не случайными недоразумениями ,а систематическими покушениями на неприкосновенность нашей территории.

IX Всероссийский съезд Советов в декларации о международном положении, принятой 28 декабря 1921 г., указал, что Советское правительство всячески старается установить с соседними государствами добрососедские отношения. «От переговоров,— указано в декларации,— румынское правительство, однако, уклоняется. В то же время в Румынии, при самом деятельном участии румынских властей, формируются и вооружаются белогвардейские банды петлюровцев»[1].

После окончания гражданской войны и разгрома военной интервенции румынское правительство вынуждено было согласиться на созыв русско-румынской конференции. Румынские захватчики пошли на конференцию не для того, чтобы справедливо, в соответствии с волей народа решить бессарабский вопрос, а для того, чтобы обмануть общественность и создать мнение, что не они, а Советская Россия виновата в напряжённости отношений между обеими странами.

Представители боярской Румынии на Варшавской конференции (1921 г.) предлагали включить в программу конференции пункты, интересовавшие правящую клику Румынии, и категорически отказались включить вопрос о Бессарабии, без решения которого нельзя было установить нормальные отношения между обеими странами.

Правительство королевской Румынии 25 октября 1921 г. прервало переговоры. Оно также отказалось от предложения советской делегации подписать с Советской республикой декларацию о нейтралитете. Тем самым правители боярской Румынии ещё раз подтвердили своё нежелание мирным путём разрешить спорные вопросы и установить нормальные взаимоотношения с Советской Россией.

---

[1] Съезды Советов в постановлениях и резолюциях, изд. «Власть Советов» при Президиуме ВЦИК, Москва, 1935, стр. 180.



На приглашение Советского правительства принять участие в Московской конференции по сокращению вооружений, состоявшейся в начале декабря 1922 г., румынское правительство выразило своё согласие участвовать в конференции только лишь при условии, если Советское правительство признает Бессарабию за Румынией. В этом заявлении опять было выражено нежелание румынского правительства стать на путь мира с Советской страной, стремление сохранить за собой свободу дальнейшего вооружения и усиления своих военных сил для осуществления новых захватов.

Правящая клика Румынии в начале 1923 г. усилила свои провокации против Советского Союза. Только с 5 по 9 апреля 1923 г. румынские пикеты 5 раз обстреляли наших пограничников в районах Тирасполя, Спеи, Дубоссар, Цыбулёвки, Григориополя. Советское правительство, протестуя против этих наглых провокаций, предложило правительству королевской Румынии строго наказать их виновников и созвать конференцию для совместного разрешения спорных вопросов и установления добрососедских отношений между СССР и Румынией.

Для предупреждения конфликтов между двумя странами были созданы, по настоянию Советского правительства, специальные смешанные пограничные комиссии из представителей СССР и Румынии.

**Венская конференция 1924 г.**

В связи с успехами внутренней и международной политики СССР, румынское правительство, на протяжении ряда лет отказывавшееся от участия в конференции для разрешения бессарабского вопроса, согласилось на созыв такой конференции.

Советско-румынская конференция, состоявшаяся в Вене 27 марта — 2 апреля 1924 г., призвана была разрешить мирным и справедливым путём один из важных вопросов международной политики — вопрос о Бессарабии. Империалисты стран Западной Европы и Америки решили сорвать конференцию. С этой целью накануне Венской конференции французская палата депутатов ратифицировала Парижский протокол о признании Бессарабии за Румынией.

Решительно протестуя против поддержки, оказываемой французским парламентом боярской Румынии в бессарабском вопросе, Советское правительство в ноте от 26 марта 1924 г., адресованной французскому правительству, писало: «Решение французского парламента, принятое накануне переговоров между Советским Союзом и Румынией, не может быть рассмотрено иначе, как вмешательство третьей державы, которое неизбежно будет препятствовать установлению длительного мира и будет способствовать продолжению напряжённого состояния в этой части Европы»[1]. В

---

[1] Внешняя политика СССР, Сборник документов, т. II, 1921—1924 гг. стр. 851.

ноте указано на ответственность правительства Франции за убытки, причиняемые Советскому Союзу и трудящимся Бессарабии румынской оккупацией.

Советское правительство, верное своей миролюбивой политике, которая привела к дружественному урегулированию отношений между СССР и всеми, кроме Румынии, соседними с ним государствами, стремилось к такому же миролюбивому разрешению спорных вопросов и с Румынией.

На Венской конференции Советское правительство предложило провести в Бессарабии плебисцит, чтобы путём опроса населения, произведённого при условиях, вполне обеспечивающих правильность и свободу волеизъявления, определить, желает ли оно оставаться в составе СССР, хочет ли выйти из состава Советского Союза и присоединиться к Румынии или предпочитает существовать в качестве отдельного независимого суверенного государства.

«Советская Россия,— указывал И. В. Сталин,— никогда не смотрела на западные области, как на свои владения. Она всегда считала, что области эти составляют неотъемлемое владение трудовых масс населяющих их национальностей, что эти трудовые массы имеют полное право свободного определения своей политической судьбы»[1].

Советское правительство указывало также, что до плебисцита оно будет считать Бессарабию неотъемлемой частью территории СССР. Боясь, что трудящиеся Бессарабии во время опроса выскажутся за воссоединение со своей матерью-Родиной — Советским Союзом, правительство королевской Румынии, поддержанное и подстрекаемое американо-англо-французскими империалистами, всячески уклонялось от плебисцита.

Ратификацию французским парламентом так называемого парижского соглашения о Бессарабии представители боярской Румынии холуйски восприняли, как прямой приказ прервать переговоры, подчинились этому приказу и сорвали конференцию. Таким образом, виновниками срыва Венской конференции являются правители боярской Румынии и их хозяева из Вашингтона, Лондона и Парижа.

Правители королевской Румынии, как и прочие вассалы американо-англо-французских империалистов, всё ещё считали, что международные вопросы решаются в Париже, Лондоне и Вашингтоне. Они никак не могли мириться с тем, что, наряду с этими державами, существует великий Советский Союз, который ведёт свою самостоятельную международную политику и не позволит никому решать вопросы, касающиеся его границ.

В заключительной декларации советская делегация заявила, что СССР продолжает считать Бессарабию частью советской территории и что всякую поддержку Румынии в бессарабском

[1] И. В. Сталин, Соч., т. 4, стр. 178.



вопросе со стороны других государств оно будет рассматривать как враждебный акт по отношению к СССР.

Венская конференция ещё раз напомнила всему миру о существовании на юго-востоке Европы серьёзного территориального вопроса, которого не в состоянии разрешить ни конференции послов, ни Лига Наций, ни парламенты великих держав без участия и согласия Советского Союза. Конференция ещё раз показала трудящимся Бессарабии, что об их освобождении неустанно заботится Советское правительство. Это вселяло в них уверенность в близком освобождении от ненавистного ига румынских захватчиков.

**Советско-румынские отношения в 1925—1939 гг.**

Враждебную политику королевской Румынии против СССР неизменно поддерживали и поощряли империалисты США, Англии, Франции, Германии и Италии.

Советское правительство в нотах от 2 и 6 октября 1926 г. выразило решительный протест против нарушений прав Советского Союза и народов Бессарабии ратификацией Францией бессарабского протокола и франко-румынским договором, которые признавали «право» Румынии на Бессарабию.

В ноте на имя французского правительства говорилось, что оно «...должно знать, что народы СССР, равно как и ...население Бессарабии, никогда не соглашались и никогда не согласятся считать законной оккупацию Бессарабии, а равно и её аннексию Румынией, вопреки повторным протестам правительства СССР и бессарабского населения»[1].

Такая же нота протеста была направлена правительству Италии в связи с ратификацией итальянским правительством договора о Бессарабии. В ноте от 17 марта 1927 г. указывалось, что Советской Союз попрежнему и неизменно считает аннексию Бессарабии Румынией фактом голого насилия и что протокол 28 октября 1920 г., ратифицированный Италией и заключённый без участия Союза ССР и без опроса населения Бессарабии, является в его глазах актом, лишённым правового значения и резко противоречащим принципам мирной политики.

Политика мира и разоблачения агрессивных действий империалистических хищников, политика свободного самоопределения народов, проводимая растущим и крепнущим Советским Союзом, борьба Советского правительства за справедливое разрешение бессарабского вопроса воодушевляли трудящихся Бессарабии на борьбу с оккупантами, вселяли в них уверенность в скором освобождении.

Благодаря усилиям Советского правительства 9 февраля 1929 г. в Москве был подписан протокол об отказе от войны в качестве орудия национальной политики. Этот протокол подпи-

[1] Внешняя политика СССР, Сборник документов т. III, 1925—34 гг., стр. 89.

сали СССР, Румыния, Эстония, Латвия, Польша. В апреле того же года к нему присоединились Турция и Литва.

Среди других положительных результатов, достигнутых Советским Союзом в проводимой им политике мира, И. В. Сталин на XVI съезде ВКП(б) отметил подписание Московского протокола с соседними странами, а также указал, что американо-англо-французские и другие империалисты, в нарушение всякого международного права, отсекли от СССР Бессарабию и отдали её в рабство румынским боярам.

Разоблачая поджигателей войны, Советское правительство неустанно боролось за сокращение вооружения и заключение пактов о ненападении. Советский Союз заключил пакты о ненападении с Польшей, Финляндией, Латвией и Эстонией. На Западе оставалось только одно государство, граничащее с Советским Союзом — королевская Румыния, правители которой продолжали отказываться от заключения с СССР пакта о ненападении. О причинах этого отказа тов. Молотов в докладе на III сессии ВЦИК СССР в январе 1933 г. говорил: «Возможно, что отказ румынского правительства подписать с СССР пакт о ненападении объясняется не тем или иным мнением на этот счёт самого румынского правительства, а некоторыми, так сказать, внешними причинами. В политической энциклопедии к списку так называемых «независимых» государств ошибочно относят нередко и такие государства, которые на деле не являются независимыми, скажем, в своей внешней политике, а подчинены в действительности внешней политике других государств более сильных и потому диктующих свою волю некоторым «независимым» правительствам. Во всяком случае от этого проиграет Румыния и её правительство»[1].

Лишь в июле 1933 г. Румыния, вместе с другими странами, граничащими с Советским Союзом, подписали соглашение об определении агрессора, а в июне 1934 г. были установлены нормальные дипломатические отношения между СССР и Румынией. Это произошло не в результате отказа правящих кругов Румынии от антисоветской политики, а вследствие роста могущества и международного авторитета Советского Союза.

Установление нормальных дипломатических, а вслед за тем и торговых отношений между обеими странами не касалось вопроса о Бессарабии. Советское правительство попрежнему отстаивало необходимость решения бессарабского вопроса в соответствии с желанием её народа и неоднократно напоминало об этом правительству королевской Румынии.

---

[1] В. М. Молотов, Доклад на III сессии ВЦИК СССР VI созыва 23 января 1933 г.

---

*Глава X*

# ВОССТАНОВЛЕНИЕ СОВЕТСКОЙ ВЛАСТИ В ЗАПАДНЫХ РАЙОНАХ МОЛДАВИИ. ОБРАЗОВАНИЕ МОЛДАВСКОЙ ССР. СОЦИАЛИСТИЧЕСКИЕ ПРЕОБРАЗОВАНИЯ В ЗАПАДНЫХ РАЙОНАХ МОЛДАВИИ

## (июнь 1940—июнь 1941 гг.)

### § 1. МИРНОЕ РАЗРЕШЕНИЕ ВОПРОСА О БЕССАРАБИИ И ВОССОЕДИНЕНИЕ МОЛДАВСКОГО НАРОДА

**Освобождение Бессарабии и его историческое значение.**

Освобождение трудящихся Бессарабии и Северной Буковины от социального и национального гнёта произошло при помощи братских советских народов, прежде всего, при помощи старшего из них — русского народа.

Когда германский фашизм вверг мир во вторую мировую войну, очень остро встал вопрос об освобождении Бессарабии. Решение этого вопроса вызывалось необходимостью освобождения народов Бессарабии, стонавших под двойным игом, восстановления исторической справедливости, а также требованием обеспечения стратегических интересов Советского Союза на западных его границах.

Нерешённый вопрос о Бессарабии мешал развитию нормальных взаимоотношений между СССР и Румынией.

26 июня 1940 г. Советское правительство направило румынскому королевскому правительству ноту. В этой ноте говорилось: «Теперь, когда военная слабость СССР отошла в область прошлого, а создавшаяся международная обстановка требует быстрейшего разрешения полученных в наследство от прошлого нерешённых вопросов для того, чтобы заложить, наконец, основы прочного мира между странами, Советский Союз считает необходимым и своевременным в интересах восстановления справедливости приступить совместно с Румынией к немедленному решению вопроса о возвращении Бессарабии Советскому Союзу».



© ГПБ СОРАН

МИРНОЕ РАЗРЕШЕНИЕ СОВЕТСКО-РУМЫНСКОГО КОНФЛИКТА ПО ВОПРОСУ О БЕССАРАБИИ И СЕВЕРНОЙ ЧАСТИ БУКОВИНЫ

(Сообщение ТАСС)

Сообщение, опубликованное в газете «Правда» от 28 июня 1940 г.

В ноте также предлагалось Румынии передать Советскому Союзу северную часть Буковины, населённую украинским населением.

Правительство СССР выразило надежду, что правительство Румынии примет предложение СССР, и, тем самым, будет разрешён затянувшийся конфликт между СССР и Румынией мирным путём.

Ввиду неопределённого ответа румынского правительства, пытавшегося оттянуть решение вопроса о возвращении Бессарабии, Советское правительство 27 июня 1940 г. ультимативно потребовало от королевской Румынии немедленного разрешения конфликта. Королевскому правительству предлагалось очистить от румынских войск территорию Бессарабии и северной части Буковины в течение 4 дней, начиная с 28 июня. На румынское



правительство возлагалась ответственность за сохранность и недопущение порчи железных дорог, подвижного состава, мостов, складов, аэродромов, промышленных предприятий, электростанций, телеграфа и т. д.

Румынское правительство приняло советское предложение.

Таким образом, советско-румынский обмен нотами ликвидировал подписанный в Париже 28 октября 1920 г. незаконный договор Румынии с державами Антанты о присоединении Бессарабии к Румынии. Бессарабия, отторгнутая от СССР, вопреки воли её населения, возвратилась опять в своё советское отечество. Несмотря на огромный материальный ущерб, причинённый Румынией народным массам Бессарабии и Советскому Союзу, Советское правительство не предъявило требований о возмещении этого ущерба. Оно ограничилось только требованием возвращения захваченной грабительским путём территории.

Таким образом, борьба Советского правительства за справедливое решение бессарабского вопроса и борьба трудящихся Бессарабии за своё освобождение и воссоединение со своей Советской Родиной увенчались полным успехом.

Молдавский народ воссоединился, стал свободным советским народом. Днестр перестал разделять молдавский народ на две части. Он стал навсегда советской рекой, а государственная граница СССР была восстановлена по рекам Прут и Дунай. Для трудящихся Бессарабии открылась новая, светлая страница истории. Они вступили в братскую семью народов СССР, победоносно строящих, под руководством партии, коммунистическое общество.

Мирное разрешение вопроса о Бессарабии, ликвидация помещичье-капиталистического режима и восстановление Советской власти в Латвии, Литве, Эстонии и Северной Буковине знаменовало собой выдающуюся победу мудрой внешней политики Советского государства. Эта победа значительно ослабила империалистический лагерь, продемонстрировала возросшую военно-экономическую силу и могущество советской державы, её неизмеримо возросший авторитет на международной арене. Победа социализма в СССР превратила нашу Красную Армию в самую могучую и сильную армию мира. Значение освобождения Бессарабии состояло в том, что молдавский народ обоих берегов Днестра получил полную возможность осуществить свои давнишние мечты о национальном самоопределении.

Мирного разрешения советско-румынского конфликта Советское правительство достигло в сложной международной обстановке, в условиях бушующего пожара второй мировой войны. СССР мирным путём добился замечательных успехов в области внешней политики, заставив капиталистический мир ещё раз потесниться.

Освобождение Бессарабии и Северной Буковины имело большое значение для укрепления оборонной мощи СССР. Граница

Председатель СНК СССР В. М. Молотов.



СССР, временно проходившая по реке Днестр, была ототдвинута на десятки километров к западу. Был ликвидирован немецко-фашистский бессарабский плацдарм нападения на СССР.

В. М. Молотов в докладе на VII сессии Верховного Совета СССР 1 августа 1940 г. заявил: «Успехи внешней политики Советского Союза тем более значительны, что всего этого мы добились мирным путём, что мирное разрешение вопросов как в Прибалтийских странах, так и в Бессарабии прошло при активном участии и поддержке широких народных масс этих стран».

Сердца трудящихся Бессарабии преисполнены гордости и благодарности Коммунистической партии и Советскому правительству, которые мудрой, твёрдой, последовательной политикой обеспечили восстановление справедливости, грубо нарушенной боярской Румынией в 1918 г.

**Встреча Красной Армии.**

28 июня 1940 г., в 2 часа дня, Красная Армия вступила на территорию Бессарабии и Северной Буковины.

Советский народ с большой радостью встретил весть об освобождении Бессарабии. По всей стране прокатилась волна митингов по случаю освобождения Бессарабии. Вот что писали судостроители завода имени Серго Орджоникидзе (г. Ленинград) в принятой резолюции: «С радостью узнали мы, что страданиям наших бессарабских братьев пришёл конец. Приветствуем политику нашего правительства, направленную на защиту интересов трудящихся и обеспечение мира и дружбы народов. Заверяем партию и правительство о своей готовности поддержать любое мероприятие, направленное на усиление обороноспособности страны. Своей самоотверженной работой будем содействовать дальнейшему укреплению и процветанию нашей Родины»[1].

В резолюции митинга рабочих Тираспольского консервного завода им. 1 Мая говорилось: «На мудрую сталинскую политику нашего правительства мы ответим перевыполнением производственной программы, шире развернём социалистическое соревнование, усилим борьбу с нарушителями трудовой дисциплины, будем ещё больше укреплять экономическую и военную мощь нашей страны»[2].

Вступление Красной Армии в Бессарабию и Северную Буковину было радостно встречено трудящимися этих территорий. Оно вызвало панику среди эксплуататорских классов. Началось их бегство в королевскую Румынию. Буржуазия, помещики, чиновники, главари националистов бежали, спасаясь от возмездия народного гнева. Озлоблённые оккупанты и молдавско-румынские националисты путём провокаций и прямого запугивания масс пытались вызвать неприязнь к Советскому Союзу и Красной

---

[1] Газета «Правда» от 7 июля 1940 г.

[2] Газета «Соціалістична Молдавія», № 143 от 2 июля 1940 г.

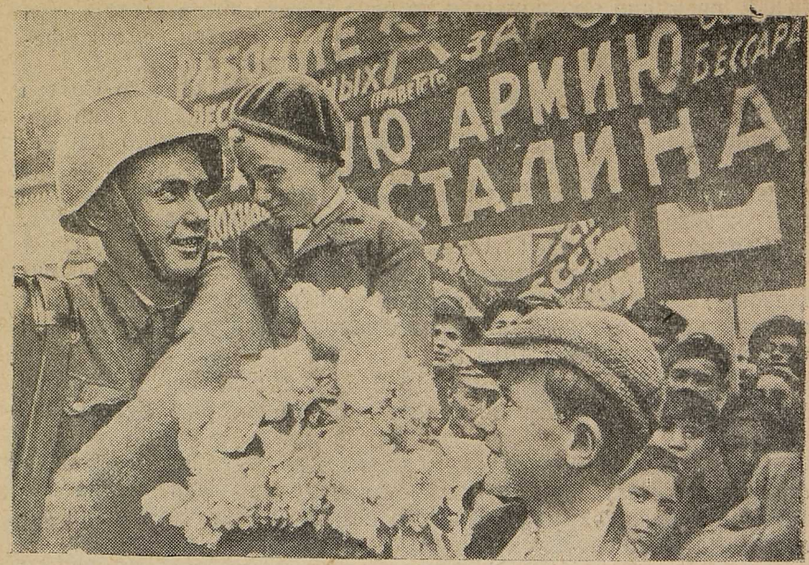


Дети приветствуют своих освободителей (июнь 1940 г).

Армии. Им помогали англо-американские империалисты, распространявшие по радио всевозможные клеветнические слухи.

Трудящиеся Бессарабии и Северной Буковины гневно отвергли эту клевету и восторженно встречали Красную Армию, принесшую им свободу и счастье.

Весть об освобождении Бессарабии с ликованием была встречена в городах и сёлах освобождённых районов. Это были поистине незабываемые, волнующие дни. На многочисленных митингах свободный молдавской народ прославлял Красную Армию, Коммунистическую партию, Советское правительство. Советские войска повсюду по-братски встречались с трудящимися. Могучая сила и техника Красной Армии, её оснащённость приводили в восторг местных жителей.

Всё население города Бендеры собралось встречать своих освободителей. Из толпы часто раздавались возгласы и приветствия в честь Советского Союза, руководителей партии большевиков и Советского правительства.

У с. Кицканы лейтенант-орденоносец Ширяев, под приветственные возгласы местных жителей, сорвал со здания бывшей румынской заставы табличку с надписью «Пограничный пикет Кицканы» и водрузил государственный флаг Союза ССР.



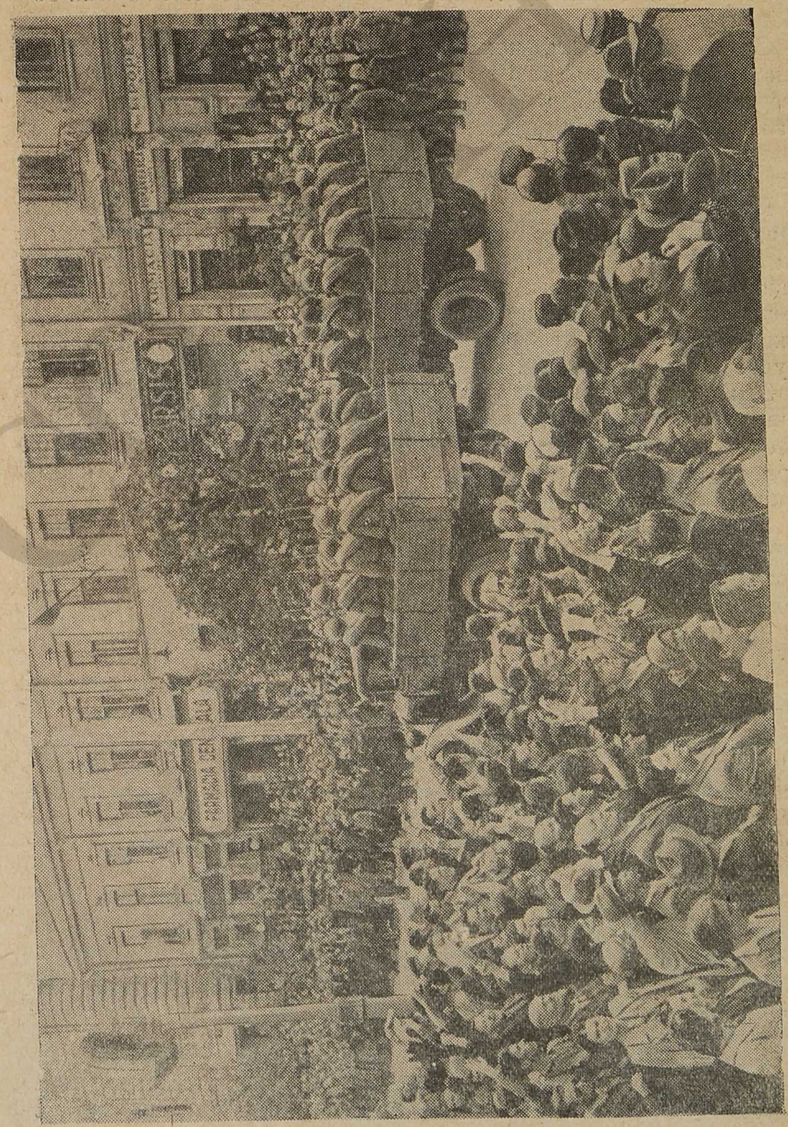

Парад Красной Армии в Кишинёве 30 июня 1940 г.

С таким же непередаваемым восторгом встретили красноармейцев крестьяне приднестровского села Атаки. Советских воинов окружали толпы крестьян. Гремело «ура» в честь армии-освободительницы.

Советские лётчики, приземлившиеся на аэродроме в Аккермане, были встречены по стариному обычаю с хлебом и солью. Старый рыболов Пётр Гаевой, обращаясь к ним, заявил: «Дорогие товарищи, примите хлеб-соль от аккерманских рыболовов, которые давно ждали вашего прихода. Вы принесли нам счастье и радость, принесли солнце ясное и день белый».

Горячо и радостно были встречены части Красной Армии в Кишинёве, Бельцах, Измаиле, Черновицах и в других городах и сёлах Бессарабии и Северной Буковины. На каждой остановке возникали летучие митинги, неслись громкие приветствия на молдавском, русском, украинском и других языках. Чувство глубокой признательности одинаково выражали рабочие, крестьяне, трудовая интеллигенция.

Эти незабываемые встречи выражали то многолетнее стремление к освобождению от национального и социального гнёта, которое народные массы Бессарабии глубоко таили в своих сердцах, за которое так много было пролито крови и которому наконец-то суждено было сбыться.

По случаю освобождения Бессарабии в г. Кишинёве 30 июня 1940 г. состоялся парад войск и демонстрация трудящихся, в которой участвовало до 100 тысяч человек. Парад открыл танк лейтенанта Балясникова, который первым вступил в Кишинёв. На митинге присутствовали и выступали товарищи: Н. С. Хрущёв, С. К. Тимошенко, Л. З. Мехлис.

В период вывода румынских войск из Бессарабии началось бегство из румынской армии военнослужащих-бессарабцев.

Многие бессарабцы, находившиеся к моменту освобождения Бессарабии в Румынии или в румынской армии, возвращались на освобождённую Родину. Румынские власти и военщина всевозможными средствами препятствовали этому и жестоко расправлялись с теми, кто желал возвратиться в Бессарабию после её освобождения Красной Армией.

Рабочий Михаил Морозан, мобилизованный военными властями на рытьё окопов и силой угнанный в Румынию, рассказывал, что их команда из 60 человек изъявила желание вернуться домой, в Бессарабию. Румынский офицер вывел их всех из строя и здесь же перед строем стал расстреливать. Большая часть этой команды погибла.

Беженцы, направлявшиеся в Советскую Бессарабию, подвергались неимоверным издевательствам, грабежам, расстрелам со стороны румынских властей. Во время кровавой расправы в Галаце 30 июня 1940 г. было убито 600 беженцев и ранено в два раза больше. Такие дикие расправы учинялись и в других местах Румынии. Например, в Яссах 5 тысяч человек были закрыты в

Возвращение на Родину жителей Бессарабии из Румынии после 28 июня 1940 г.

вокзале без пищи и воды, потом их погрузили в угольные вагоны и отправили; в пути, на станции Сокол по вагонам была открыта стрельба. Но десятки тысяч бессарабцев, невзирая на чудовищные расправы и издевательства, рискуя жизнью, возвращались в Советскую Бессарабию.

Советское правительство, получив сведения о том, что румынские власти в ряде случаев препятствовали эвакуации на родину бессарабцев и потворствовали издевательствам над ними, потребовало от королевской Румынии обеспечения условий для беспрепятственного и нормального выезда бессарабцев на родину. На 26 июля 1940 г. из Румынии вернулось в Бессарабию до 150 000 человек. Возвращение бессарабцев продолжалось и после этого.

**Создание советских органов управления и первые мероприятия Советов.**

С первых же дней освобождения Бессарабии на её территории повсеместно были ликвидированы органы власти бояр и капиталистов. На всей территории Бессарабии была восстановлена Советская власть — родная власть рабочих и крестьян, рождённая в огне Великой Октябрьской социалистической революции. Во всех населённых пунктах были созданы Советы депутатов трудящихся. Всего в освобождённых районах было образовано 1 133 сельских Совета, 54 районных, 6 городских и 6 уездных исполнительных комитетов Советов депутатов трудящихся. Трудящиеся направили в Советы лучших своих представителей, в том числе женщин, впервые ставшие свободными и равноправными гражданами.

Были образованы хозяйственные, военные и судебные органы власти. Полномочия и действия Совета Народных Комиссаров МАССР, наркоматов, управлений и комитетов при Совнаркоме МАССР временно были распространены и на освобождённую территорию.

Рабочие, крестьяне и трудовая интеллигенция стали свободными гражданами СССР, пользующимися всеми правами, записанными в Советской Конституции. На территории Бессарабии были распространены все законы Советского Союза.

Вместе с буржуазно-помещичьим режимом были ликвидированы все буржуазно-помещичьи партии. Реакционные профсоюзы Бессарабии (бряслы) и другие организации и общества, созданные румынскими оккупантами в интересах капиталистов и помещиков, были распущены. Вместо них были созданы советские профсоюзы, организации и общества. Образовалась КП (большевиков) Молдавии и ЛКСМ Молдавии.

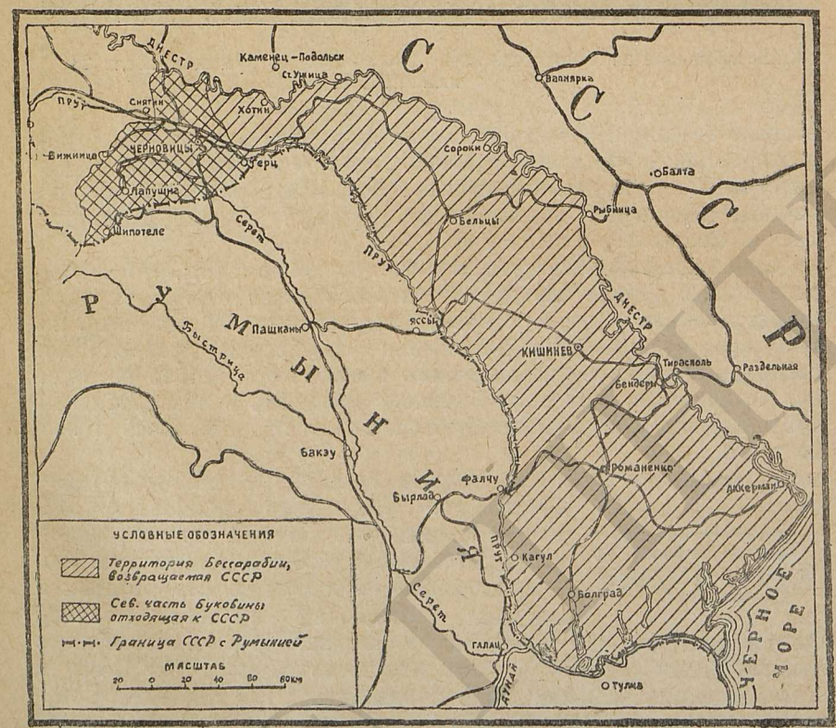


Карта освобождённой Бессарабии и Северной Буковины (июнь 1940 г.).



Массово-политическая работа, развёрнутая с первых дней среди трудящихся Молдавии, сыграла большую роль в деле создания и упрочения органов Советской власти в освобождённых районах. В Кишинёве и в других городах Молдавии с первого дня стали выходить советские газеты на молдавском и русском языках, демонстрировались советские кинофильмы.

Перед КП(б) Молдавии встала большая задача по обеспечению руководства советскими, хозяйственными и культурными организациями. Проводилась большая работа по подготовке и выдвижению руководящих кадров из рабочих, крестьян и трудовой интеллигенции. За первые месяцы было подобрано и выдвинуто на руководящую работу более трёх тысяч человек. Большую помощь руководящими кадрами оказали Российская, Украинская и другие братские советские республики, а также районы Молдавской АССР, которые располагали квалифицированными национальными кадрами, созданными за годы Советской власти.

Ликвидация капиталистической системы хозяйства с её кризисами, безработицей и нищетой трудящихся масс, включение Бессарабии в социалистическую систему хозяйства открыло перед ней неограниченные возможности ускорения развития производительных сил.

В Бессарабии, находившейся под властью боярской Румынии, развитие производительных сил было сковано старыми, отжившими производственными отношениями. Освобождение Бессарабии привело к созданию новых социалистических отношений, которые создали необходимые условия для быстрого роста производительных сил. Открылись широкие возможности в предельно короткий срок ликвидировать губительные последствия колониального господства румынских оккупантов.

В освобождённых районах Молдавии Коммунистической партией и Советским правительством были осуществлены глубокие социально-экономические и политические преобразования. Так, 15 августа 1940 г. были изданы Указы Президиума Верховного Совета СССР «О восстановлении на территории Бессарабии действия советских законов о национализации земли» и «О национализации банков, промышленных и торговых предприятий, железнодорожного и водного транспорта и средств связи Бессарабии».

На основании этих указов на территории Бессарабии вновь были введены в действие первые законы Советской власти, и, прежде всего, закон о национализации земли, который был введён в 1917 г., но его действие было прервано временной оккупацией Бессарабии. Были национализированы основные средства и орудия производства, помещичьи, монастырские и другие земли. С уничтожением частной собственности на орудия и средства производства была уничтожена основа для эксплуатации трудящихся.

Политзаключённые, освобождённые Красной Армией из Хотинской тюрьмы. (июнь 1940 г.).

Ещё до национализации на многих предприятиях был организован рабочий контроль и назначены комиссары. Это дало возможность обеспечить бесперебойную работу предприятий и ликвидировать попытку к саботажу со стороны их владельцев. Рабочие, инженерно-технический персонал и служащие с большим воодушевлением и политическим подъёмом встретили опубликование этих указов. Они принимали активное участие в работе комиссий по национализации.

С первых же дней в освобождённых районах Молдавии началась большая работа по развитию экономики и культуры края. Проводилось укрупнение предприятий, заводы и фабрики оснащались новейшей техникой. Пускались в эксплуатацию бездействовавшие предприятия, вводилась двусменная работа на предприятиях. Всё это дало возможность приобщить к труду новые отряды рабочих. В короткий срок полностью была ликвидирована безработица — этот страшный бич рабочего класса в странах капитала. Около 80 тысяч безработных Бессарабии, многие годы влачивших нищенское существование, получили работу. В одном только Кишинёве ко дню освобождения насчитывалось 13 тыс. безработных, которые были устроены на работу в течение первых трёх месяцев. В г. Сороки получили работу около 1 000 человек.

На предприятиях и в учреждениях был введён 8-часовой рабочий день, повысилась заработная плата. Рабочие и служащие



предприятий и учреждений стали пользоваться всеми видами помощи государства и профессиональных организаций.

Большие преобразования произошли в бессарабской деревне. Помещичья и капиталистическая собственность на землю была ликвидирована. Вся земля была передана крестьянам. В освобождённых районах были установлены предельные нормы землепользования на один крестьянский двор: по Кагульскому и Бендерскому уездам — 20 *га*, по остальным уездам—10 *га*. Предельная норма садов и виноградников на один двор устанавливалась не более 2 *га*. Все излишки земли, садов и виноградников были отрезаны и переданы безземельным и малоземельным крестьянам.

Таким образом, летом 1940 г. безземельные и малоземельные крестьяне получили бесплатно свыше 230 тысяч *га* помещичьей, монастырской, кулацкой пахотной земли. Среди бедноты и батраков было распределено около 2,5 тысяч *га* садов и виноградников, 20 тысяч голов рабочего и продуктивного скота, много различного сельскохозяйственного инвентаря, конфискованного у помещиков и кулаков. Например, в одном только Бендерском уезде батракам и беднякам было роздано более 5 тысяч голов скота.

Советская власть аннулировала огромную задолженность крестьянства ростовщикам, банкам, помещикам и государству, исчисляемую 5 миллиардами лей. Постановлением Совнаркома СССР от 15 августа 1940 г. на территории Бессарабии было распространено советское налоговое законодательство. По этому советскому закону 130 тысяч бедняцких хозяйств (31% от общего количества хозяйств) совсем были освобождены от уплаты сельскохозяйственных налогов. Значительно сокращены налоги для середняцких хозяйств.

Налоговую политику Советской власти по отношению к трудовому крестьянству можно видеть на примере с. Кожушна, Кишинёвского уезда. Румынское государство собирало здесь по 3 тыс. лей налога в год с каждого гектара виноградника. Органы Советской власти освободили в этом селе от налога 867 *га* виноградников, 790 дворов (из 857) этого села были освобождены от поземельного налога. Были ликвидированы налоговые недоимки в размере нескольких миллионов лей.

Трудовому крестьянству освобождённых районов Советским правительством была оказана большая материальная помощь. Было отпущено около 2 млн. пудов семенной ссуды, 16 млн. рублей кредита для приобретения сельскохозяйственного инвентаря и рабочего скота.

Большие изменения происходили и в области культуры. Была введена советская система обучения в школах и других учебных заведениях, на Бессарабию был распространён закон о всеобщем обязательном обучении детей школьного возраста. Нача-

Секретарь ЦК КП(б)У т. Н. С. Хрущёв и народный комиссар обороны маршал Советского Союза т. С. К. Тимошенко беседуют на родине маршала с братом Тимошенко (с. Фурманка, Измаильской области).

лась большая работа по ликвидации неграмотности среди взрослого населения и подростков. Быстро начала расти печать и культурно-просветительные учреждения. Была создана новая система здравоохранения в соответствии с советскими принципами.

Враги молдавского народа — молдаво-румынские националисты и другие фашистские агенты, оставленные и засланные в наш тыл,— видя всё растущие симпатии трудящихся к Советской власти, всячески пытались дискредитировать Советскую власть, обмануть трудящихся и вызвать недовольство среди рабочих, крестьян и трудовой интеллигенции. Особенно это имело место при распределении земли.

В Каларашской волости враги распространяли провокационную клевету, будто беднякам и батракам незачем давать землю, так как они, дескать, плохие хозяева и обрабатывать землю не смогут. В с. Немцены, Бужорской волости в председатели сельского Совета пролез помещик, который, пользуясь своим положением, издал приказ: «Всё помещичье имущество и землю вернуть»[1].

Кулаки пытались сорвать посевную кампанию, распродавали волов или вредительски пахали на глубину 4—5 *см*. Кулаки Каушанской волости должны были засеять 35 тыс. *га* озимью, а засеяли только 3 тыс. *га*.

---

[1]. Газета «Правда» от 17 июля 1940 г.



Классовые враги в целях дискредитации колхозного движения в с. Ново-Русешты (ныне Котовского района) уже в начале июля 1940 г. с провокационной целью пытались создавать колхозы.

В Кишинёве и других местах враги пытались организовать диверсии и саботаж в промышленности. Они тормозили восстановление предприятий, призывали рабочих, интеллигенцию не работать в советских учреждениях и предприятиях. Эти попытки сопротивления классового врага были сломлены трудящимися массами города и деревни.

Социалистические преобразования, проводимые Коммунистической партией и Советским правительством, охватили все стороны народной жизни, они вызвали небывалый трудовой подъём среди народных масс.

## § 2. ОБРАЗОВАНИЕ МОЛДАВСКОЙ ССР. ВЫБОРЫ В ВЕРХОВНЫЕ СОВЕТЫ СССР И МССР. ПРИНЯТИЕ КОНСТИТУЦИИ МССР

**Образование Молдавской ССР.**

В течение 22-х лет единый народ левобережной и правобережной Молдавии был насильственно разъединён. По левую сторону Днестра развивалась и процветала Автономная Молдавская Советская Социалистическая Республика, а по правую сторону Днестра — томилась под пятой румынских оккупантов захваченная у Советской страны Бессарабия.

В докладе о внешней политике Советского Союза на VII сессии Верховного Совета СССР 1 августа 1940 г. В. М. Молотов указал, что «проживающие на территории Бессарабии ...молдаване получили возможность войти в дружную семью советских народов и зажить новою жизнью, жизнью народа, освобождённого от власти румынских бояр, помещиков и капиталистов. Мы знаем теперь, с какой великой радостью население Бессарабии ...вступило в ряды советских граждан»[1].

Трудящиеся освобождённой Бессарабии имели перед собой яркий и убедительный пример национального возрождения — Молдавскую АССР, которая шагнула далеко вперёд в своём экономическом и культурном развитии.

После освобождения Бессарабии сложились все объективные условия для образования Молдавской союзной республики. Для перевода автономных республик в разряд союзных необходимы следующие признаки:

а) чтобы республика была окраиной и не была бы окружена со всех сторон территорией СССР;

---

[1] Газета «Правда», № 213 от 2 августа 1940 г.

## Закон об образовании Союзной Молдавской Советской Социалистической Республики.

Идя навстречу пожеланиям трудящихся Бессарабии и трудящихся Молдавской Автономной Советской Социалистической Республики о воссоединении молдавского населения Бессарабии с молдавским населением Молдавской АССР и руководствуясь советским принципом свободного развития национальностей, Верховный Совет Союза Советских Социалистических Республик **постановляет:**

1. Образовать Союзную Молдавскую Советскую Социалистическую Республику.

2. Включить в состав Союзной Молдавской Советской Социалистической Республики город Тирасполь и Григориопольский, Дубоссарский, Каменский, Рыбницкий, Слободзейский и Тираспольский районы Молдавской Автономной Советской Социалистической Республики, город Кишинев и Бельцский, Бендерский, Кишиневский, Кагульский, Оргеевский и Сорокский уезды Бессарабии.

3. Передать в распоряжение Союзной Молдавской Советской Социалистической Республики промышленные предприятия, расположенные на территории Бессарабии и Молдавской АССР, согласно пункта второго настоящего закона, за исключением небольшого количества предприятий, имеющих общесоюзное значение.

4. Просить Верховный Совет Украинской ССР и Верховный Совет Молдавской ССР представить на рассмотрение Верховного Совета Союза Советских Социалистических Республик проект установления точной границы между Украинской Советской Социалистической Республикой и Союзной Молдавской Советской Социалистической Республикой.

5. Провести в соответствии со ст. ст. 34 и 35 Конституции (Основного Закона) Союза Советских Социалистических Республик выборы депутатов в Верховный Совет Союза Советских Социалистических Республик от Союзной Молдавской Советской Социалистической Республики.

6. Поручить Президиуму Верховного Совета Союза Советских Социалистических Республик назначить день выборов.

**Председатель Президиума Верховного Совета СССР М. КАЛИНИН.**

**Секретарь Президиума Верховного Совета СССР А. ГОРКИН.**

Москва, Кремль, 2 августа 1940 г.

б) чтобы национальность, давшая Советской республике своё имя, представляла в республике более или менее компактное большинство;

в) чтобы республика имела население не менее одного миллиона человек.

Все эти признаки имелись налицо в Молдавии после освобождения Бессарабии от румынских оккупантов. В 1940 г. молдавское население на территории СССР составляло более двух миллионов человек, проживающих компактной массой в пограничном районе.

Рабочие и крестьяне, колхозники и интеллигенция на многолюдных митингах и собраниях на заводах, фабриках, в колхозах, МТС, учреждениях выразили единодушное желание образовать Молдавскую союзную республику.



Совнарком Молдавской АССР и Молдавский обком КП(б) Украины, выражая волю всего молдавского народа, вошли с предложением в Совет Народных Комиссаров СССР и ЦК ВКП(б) о воссоединении молдавского населения Бессарабии с молдавским населением Молдавской АССР и об образовании Молдавской ССР. ЦК ВКП(б) и Совнарком СССР поддержали просьбу молдавских организаций и 10 июля 1940 г. вошли в Верховный Совет Союза ССР с предложением о создании Молдавской союзной республики.

Это решение с восторгом и ликованием было встречено трудящимися Молдавии. В городах и сёлах прошли многочисленные митинги. Железнодорожники г. Тирасполя на митинге 10 июля 1940 г. в резолюции писали: «22 года румынские сапоги топтали землю Бессарабии. Теперь бессарабский народ вошел в единую великую семью народов Страны Советов. Мы, железнодорожники, присоединяем свой голос к голосу всего молдавского народа и одобряем предложение СНК СССР и ЦК ВКП(б) об образовании Союзной Молдавской республики»[1]

В начале августа 1940 г. в Москве собралась VII сессия Верховного Совета СССР. Трудящиеся Бессарабии и Молдавской АССР направили на VII сессию Верховного Совета свою делегацию, которая была уполномочена от имени всего молдавского народа благодарить Коммунистическую партию и Советское правительство за освобождение Бессарабии и доложить сессии просьбу народа о создании Молдавской союзной республики. Член делегации, учительница города Оргеева З. А. Кречунеску, выражая единодушное мнение молдавского народа, заявила: «. . .мы верили в свое освобождение, в светлое будущее. . . И наши надежды оправдались. . . Мы уже второй месяц живём свободной жизнью, тепло согретые лучами Сталинской Конституции. Мы навсегда освобождены от капиталистического рабства, от ярма румынских бояр и помещиков, мы стали гражданами Советского Союза и крепко будем охранять родную страну».

VII сессия Верховного Совета СССР удовлетворила просьбу молдавского народа и 2 августа 1940 г. приняла закон об образовании Молдавской ССР и приняла её в состав СССР в качестве равной среди братских республик великого Советского Союза.

В законе, принятом сессией, сказано: «Идя навстречу пожеланиям трудящихся Бессарабии и трудящихся Молдавской Автономной Советской Социалистической Республики о воссоединении молдавского населения Бессарабии с молдавским населением Молдавской АССР и руководствуясь советским принципом свободного развития национальностей, Верховный Совет Союза Советских Социалистических Республик постановляет:

1. Образовать Союзную Молдавскую Советскую Социалистическую Республику»[2].

[1] Газета «Соціалістична Молдавія» от 12 июля 1940 г.

[2] Газета «Правда», № 220 от 9 августа 1940 г.

Депутаты Верховного Совета СССР голосуют за предложение об образовании Союзной Молдавской ССР.

Делегации трудящихся Бессарабии и Северной Буковины после заседания VII сессии Верховного Совета СССР направили приветствие И. В. Сталину и В. М. Молотову, в котором писали: «Как гости пришли мы в Кремль, как полноправные граждане 13-й союзной Молдавской Советской Социалистической Республики и Советской Украины возвращаемся мы домой. От цветущих бессарабских виноградников, от садов и нив Бессарабии и Северной Буковины, с советских берегов полноводного Дуная несут до рубиновых звёзд Кремля, до Вас, товарищ Сталин, благодарность и любовь наши освобождённые народы»[1].

Молдавская ССР была образована в составе 6 уездов Бессарабии: Бельцкого, Сорокского, Кишинёвского, Бендерского, Кагульского, Оргеевского и 6 районов из состава бывшей Молдавской АССР: Тираспольского, Слободзейского, Григориопольского, Каменского, Дубоссарского, Рыбницкого[2]. Общая территория республики составила свыше 34 тыс. *кв км* с населением 2,7 млн. человек, из которых около 70% составляли молдаване. По плотности населения МССР занимает первое место среди союзных республик (80 человек на 1 *кв км*). Столицей республики стал город Кишинёв (по-молдавски Кишинэу).

---

[1] Газета «Соціалістична Молдавія» от 15 августа 1940 г.

[2] Остальные 8 районов Молдавской АССР, как районы с населением преимущественно украинским, были включены в состав Украинской ССР.



Образование Молдавской ССР явилось историческим событием в жизни трудящихся Молдавии.

Трудящиеся Молдавии с особой теплотой и благодарностью восприняли закон об образовании Молдавской ССР. 3 августа 1940 г. по всей республике прошли массовые митинги по случаю образования Союзной Молдавской ССР. В Кишинёве состоялся 50-тысячный митинг.

«Образованием Молдавской ССР,— говорится в резолюции I съезда КП(б) Молдавии,— открыта новая страница в истории молдавского народа, получившего возможность в составе СССР, при братской помощи народов великого Советского Союза, строить свою социалистическую экономику и культуру, национальную по форме, социалистическую по содержанию».

**Выборы в Верховные Советы СССР и МССР.**

В соответствии со статьями 34 и 35 Конституции СССР Молдавия должна была избрать свой верховный законодательный орган—Верховный Совет МССР и принять Конституцию МССР. Кроме того, Молдавия, как союзная республика, должна была провести на территории освобождённых районов дополнительные выборы в Верховный Совет СССР, в Совет Союза и в Совет Национальностей.

После решения VII сессии Верховного Совета СССР в республике началась подготовка к выборам. 10 ноября 1940 г. собралась внеочередная IV сессия Верховного Совета Молдавской АССР. Сессия назначила выборы в Верховные Советы СССР и МССР на 12 января 1941 г. Она образовала Конституционную Комиссию по выработке проекта Конституции (Основного Закона) Молдавской ССР и установила, что один депутат в Верховный Совет МССР избирается от 10 тысяч человек населения республики. Таким образом, в Верховный Совет МССР предстояло избрать 266 депутатов.

Подготовка к выборам проходила в обстановке массового политического и трудового подъёма трудящихся республики. Ведущую роль в производственных успехах играли районы бывшей Молдавской АССР. Они показывали пример и вели за собой остальные районы республики. На тираспольских консервных заводах имени 1 Мая и имени Ткаченко, на Глинянском консервном заводе имени Микояна, на Рыбницком сахарном заводе и на других предприятиях, в колхозах и совхозах развернулось предвыборное социалистическое соревнование. Тысячи стахановцев и ударников встали на вахту в честь выборов в Верховные Советы СССР и МССР, отмечая приближение выборов перевыполнением производственных планов. Такой же трудовой подъём охватил и новые районы Молдавии. Во вновь созданных МТС, совхозах и колхозах, на предприятиях и заводах развернулось предвыборное социалистическое соревнование. На Кишинёвском механическом заводе, табачной фабрике, Бельцком сахарном, Бен-

дерском повидловарочном заводах и других предприятиях новых районов Молдавии появились сотни стахановцев.

Накануне выборов ЦК КП(б) Молдавии опубликовал обращение ко всем избирателям республики, в котором призвал их голосовать за блок коммунистов и беспартийных. В обращении говорилось: «Каждый, кто хочет пользоваться благами счастливой социалистической жизни, кто стремится к тому, чтобы молдавский народ жил свободно и зажиточно, кому дорога советская власть — тот отдаст свои голоса за кандидатов сталинского блока коммунистов и беспартийных»[1].

12 января 1941 г. состоялись выборы в Верховные Советы СССР и Молдавской ССР. День выборов вылился во всенародный праздник трудящихся республики, в яркую демонстрацию любви и преданности трудящихся масс Молдавии, Коммунистической партии, Советскому государству.

Трудящиеся освобождённых районов впервые в своей истории практически пользовались великими благами свободы и демократии, благами Советской Конституции. В голосовании приняло участие 99,62 % от общего числа (1 562 тыс.) зарегистрированных избирателей. За кандидатов блока коммунистов и беспартийных подано голосов: в Совет Союза — 99,51 %, в Совет Национальностей — 99,58 %, в Верховный Совет МССР — 99,4 %. Единодушным голосованием за блок коммунистов и беспартийных молдавский народ продемонстрировал своё морально-политическое единство и беспредельную преданность своей социалистической Родине и великой Коммунистической партии.

В Верховный Совет МССР было избрано 266 депутатов, из них рабочих — 81, крестьян — 94 и служащих — 91. Среди избранников народа было 45 женщин, 65 % членов ВКП(б) и 35 % беспартийных. Депутатами были избраны лучшие люди Молдавии. Первыми депутатами верховного органа власти Молдавской республики были избраны И. В. Сталин и его ближайшие соратники.

По национальному составу среди депутатов Верховного Совета МССР молдаван было 55,7%, украинцев — 22,2%, русских — 16,9 % и прочих национальностей — 5,2 %.

**Принятие Конституции Молдавской ССР.**

8 февраля 1941 г. в Кишинёве открылась первая сессия Верховного Совета Молдавской ССР, утвердившая 10 февраля 1941 г. Конституцию (Основной Закон) Молдавской ССР — первую Конституцию воссоединённого молдавского народа.

В этом историческом документе законодательно были закреплены коренные изменения, происшедшие в общественно-политической, экономической и культурной жизни воссоединённого молдавского народа.

---

[1] Газета «Советская Молдавия» от 9 января 1941 г.



Конституция Молдавии исходила из основных принципов Советской Конституции, согласно которой Молдавская ССР провозглашалась социалистическим государством рабочих и крестьян. Экономическую основу Молдавской ССР составляет социалистическая собственность на средства производства. Политическую основу Молдавской ССР составляют Советы депутатов трудящихся. Конституцией гарантировалось равноправие граждан, независимо от национальности и расы. За каждым гражданином МССР закреплялось священное право на труд, отдых, образование, на материальное обеспечение в старости, инвалидности и в случае болезни.

Конституция МССР налагала на всех граждан почётные обязанности исполнять советские законы, честно относиться к общественному долгу, укреплять общественную социалистическую собственность, защищать социалистическое отечество рабочих и крестьян.

В Конституции Молдавской ССР отражены особенности республики, вытекающие из того, что власть Советов на значительной части её территории была восстановлена только в середине 1940 г. Многое из того, что было уже достигнуто в Советском Союзе, на территории освобождённых районов Молдавии предстояло осуществить в ближайшем будущем.

Наряду с социалистическим сектором, Конституция допускала наличие частного сектора в хозяйстве республики. Статья 9-я Конституции гласила: «Наряду с социалистической системой хозяйства в Молдавской ССР допускаются частные хозяйства единоличных крестьян, ремесленников и кустарей, мелкие частные промышленные и торговые предприятия в пределах, установленных законом»[1].

Таким образом, молдавский народ получил социалистическую Конституцию и полную возможность в короткий исторический срок осуществить социалистические преобразования в республике, догнать ушедшие вперёд братские республики и под руководством Коммунистической партии, вместе со всеми народами Советского Союза, строить коммунистическое общество.

Трудящиеся Молдавии, утверждая через своих депутатов на I сессии Верховного Совета МССР Конституцию, подтвердили тем самым свои вековые стремления к тесному политическому, экономическому и культурному сотрудничеству с великим русским народом.

Сессия образовала Совет Народных Комиссаров Молдавской Советской Социалистической Республики в составе Председателя СНК, его заместителей, 11 народных комиссаров, председателя Госплана республики и председателей комитетов и управлений при Совете Народных Комиссаров.

---

[1] Газета «Советская Молдавия» от 14 февраля 1941 г.

## § 3. ПЕРВЫЕ ШАГИ СОЦИАЛИСТИЧЕСКОГО СТРОИТЕЛЬСТВА В ПРАВОБЕРЕЖНЫХ РАЙОНАХ МССР

**Задачи социалистического строительства.**

К моменту восстановления Советской власти в правобережных районах Молдавии экономика и культура края находились в состоянии крайнего упадка. В этом сказывались результаты двадцатидвухлетнего хозяйничания оккупантов.

Политика оказания максимальной помощи отсталым национальным районам последовательно осуществлялась по отношению к Советской Молдавии. Рост хозяйства и ликвидация культурной отсталости Молдавской ССР происходили быстрыми темпами. Такие успехи могли быть достигнуты только благодаря огромной помощи и вниманию ЦК ВКП(б) и союзного правительства, братской помощи русского и других народов СССР.

Возможности для быстрой ликвидации хозяйственной и культурной отсталости новых районов Молдавии были заложены в том, что Советский Союз за годы социалистического строительства превратился в могучую индустриально-колхозную державу, накопил большой опыт социалистического строительства и огромные материальные средства. Это дало возможность оказывать всестороннюю помощь братским народам, вновь вошедшим в семью советских народов.

С 6 по 8 февраля 1941 г. работал I съезд Коммунистической партии (большевиков) Молдавии. На съезде присутствовало 215 делегатов с правом решающего голоса и 70 делегатов с правом совещательного голоса. Делегаты представляли 738 первичных партийных организаций и 25 кандидатских групп.

Съезд указал на одну из главнейших задач парторганизации республики: ликвидировать в кратчайший срок отставание отдельных отраслей промышленности, в частности, местной, обеспечить выполнение производственного плана 1941 г. всеми предприятиями, а также плана капитальных работ по восстановлению, реконструкции и новому строительству промышленности, жилищ, коммунальных предприятий.

I съезд КП(б) Молдавии выработал практические мероприятия по социалистическому преобразованию освобождённых районов республики, обязал партийные и советские организации республики широко развернуть социалистическое соревнование по ликвидации губительных последствий хозяйничания румынских оккупантов.

Особое внимание съезд обратил на подбор, выращивание и воспитание молодых национальных кадров и выдвижение их на руководящую работу.

По государственному народнохозяйственному плану на 1941 г. большое внимание было обращено на пищевую промышленность — ведущую отрасль промышленности республики. Комму-

Наделение батраков помещичьей землёй в Кишинёвском уезде в 1940 г.

нистическая партия Молдавии наметила мероприятия по созданию прочной сырьевой базы для неё.

В области развития сельского хозяйства освобождённых районов главная задача состояла в резком повышении урожайности путём введения всего комплекса современных агротехнических мероприятий, в рациональном использовании сельскохозяйственных машин и тягла, восстановлении и расширении садов и виноградников, в осуществлении ряда мелиоративных мероприятий и окончании землеустройства с полным введением севооборота в большинстве колхозов республики.

Большое внимание съезд уделил организационно-хозяйственному укреплению колхозов, организуемых в новых районах, созданию МТС и совхозов, а также оказанию помощи беднейшему крестьянству освобождённых районов и защиты его от эксплуатации кулачества.

Съезд наметил также конкретные задачи по социально-культурному строительству в республике.

**Рост промышленности.**

В общесоюзное хозяйство Молдавская ССР вошла как крупный производитель винограда и виноградных вин, фруктов, овощей, бахчевых и технических культур.

В результате осуществления политики индустриализации в левобережных районах МССР была создана мощная пищевая промышленность, оборудованная современной техникой. Уже в 1940 г. эта промышленность дала стране примерно 7% всей

консервной продукции СССР. Производственная программа только одного Тираспольского консервного завода им. Ткаченко в 1940 г. составила 13100 тыс. условных банок консервов и консервированной продукции.

До восстановления Советской власти промышленность Бессарабии состояла из небольшого числа мелких предприятий, к тому же работавших с неполной нагрузкой. При Советской власти стала создаваться крупная промышленность и в западных районах Молдавии. Восстанавливались национализированные и ранее бездействовавшие промышленные предприятия, началось их техническое переоборудование и оснащение новыми машинами. Развернулось новое промышленное строительство. Многие мелкие предприятия были объединены. Это дало возможность увеличить в несколько раз их производственную мощность. Например, из двух сапожных мастерских, где было занято всего 50 человек, была создана обувная фабрика имени «28 июня», насчитывавшая 300 рабочих. Были восстановлены и введены в строй Бельцкий сахарный завод, кожевенный и пивоваренный заводы в г. Кишинёве и другие предприятия.

Однако уровень промышленного развития правобережных районов находился ещё далеко позади от уровня левобережной части МССР. Среднее количество рабочих в 1940 г. на одно предприятие новых районов составило 33 человека, а в левобережных районах—117 чел. Ассигнованные на 1941 г. только по республиканскому бюджету 28,5 млн. руб. целиком направлялись для развития промышленности новых районов МССР.

В феврале 1941 г. состоялась XVIII конференция ВКП(б). Конференция явилась крупнейшим событием в жизни партии и Советского государства накануне Великой Отечественной войны. Она сыграла огромную роль в подготовке страны к активной обороне, в обеспечении экономической и военной победы Советского Союза над гитлеровской Германией.

XVIII партийная конференция определила хозяйственно-политические задачи партийных и советских организаций в деле улучшения работы промышленности и транспорта. Конференция указала на решающее значение максимальной мобилизации всех резервов производства. Конференция потребовала от партийных и хозяйственных организаций наладить точный учёт оборудования и материалов, покончить со всякого рода потерями в производстве, неукоснительно соблюдать технологическую дисциплину, ликвидировать штурмовщину и обеспечить работу строго по графику, вести борьбу за освоение новой техники и её усовершенствование, за дальнейшее снижение себестоимости выпускаемой продукции.

Борьба за выполнение решений XVIII партийной конференции способствовала значительному повышению производительности труда, повышению культуры производства и наведению на фабриках, заводах, транспорте твёрдой дисциплины и порядка.



В соответствии с решением XVIII конференции ВКП(б) повысился уровень работы промышленности республики. Уже к началу 1941 г. стоимость основных фондов промышленности освобождённых районов МССР (с учётом капиталовложений второй половины 1940 г.) составляла 81 млн. руб., в то время, как в годы оккупации стоимость основных фондов промышленности всей Бессарабии составляла едва 70 млн. руб.

К концу 1940 г. в республике числилось 498 промышленных и 79 коммунальных предприятий. Здесь действовало 288 промысловых артелей. В промышленности работало около 40 тыс. человек. Только за 6 месяцев Советской власти численность рабочего класса в западных районах Молдавии возросла в 5 раз.

Наиболее крупными предприятиями республики были: Тираспольский консервный завод имени 1 Мая (более 1 000 постоянных рабочих), Тираспольский консервный завод им. П. Ткаченко (около 800 рабочих), Глинянский консервный завод им. Микояна (600 рабочих), Бельцкий сахарный завод (500 рабочих), Рыбницкий сахарный завод (500 рабочих), Кишинёвская табачная фабрика (500 рабочих), Рыбницкий известковый завод (350 рабочих) и др.

Валовая продукция промышленности союзного и республиканского значения МССР к середине 1941 г. увеличилась по сравнению с концом 1940 г. в два раза. Основную долю занимала продукция пищевой промышленности.

Создавались новые отрасли промышленности: металлообрабатывающая, текстильная, кожевенная, стройматериалов и другие. Однако, пищевая промышленность попрежнему оставалась ведущей отраслью промышленности. Она объединяла консервную, винодельческую, маслобойно-жировую, мясо-молочную, спирто-водочную, табачную и другие виды промышленности. Внутри пищевой промышленности главное место занимали консервная и винодельческая отрасли.

Консервная промышленность, сосредоточенная преимущественно в левобережных районах, увеличивала объём продукции за счет повышения производительности труда, реконструкции и повышения коэффициента использования существующего оборудования.

Винодельческие заводы Молдавии уже в 1940 г. переработали 30 тыс. тонн винограда и дали более 20 млн. литров вина.

В 1941 г. было начато строительство комбината шампанских вин и коньячного завода в Кишинёве, расширена ёмкость и мощность виноделен и виноподвалов. В результате проведённых мероприятий выпуск продукции в 1941 г. должен был достигнуть 31 млн. литров вина и виноматериалов.

Маслобойно-жировая промышленность достигла также значительных успехов. Были восстановлены, расширены и пущены в эксплуатацию ранее бездействовавшие маслобойные заводы. На 1941 г. планировалось довести производство масла до 12 тыс. тонн, против 5,5 тыс. тонн в 1940 г.

В Кишинёве, Бельцах, Сороках, Бендерах и других городах и районных центрах были пущены ранее бездействовавшие или работавшие до этого с неполной нагрузкой спиртовые, ликёро-водочные, пивоваренные заводы, расширены маслозаводы, пекарни, мельницы.

Резко увеличился выпуск продукции Кишинёвской табачной фабрики. При оккупантах фабрика выпускала в сутки 2—2,5 млн. папирос. После освобождения Бессарабии фабрика была расширена, технически реконструирована, перешла на двусменную работу и стала выпускать 5—6 млн. папирос в сутки. Если в 1940 г. фабрика выпустила 381,3 млн. папирос, то по плану 1941 г. она должна была уже выпустить 1,2 млрд. штук.

Важную роль в экономике Молдавии играли предприятия стройматериалов, металлообрабатывающие, текстильные, полиграфические, швейные, обувные и кожевенно-меховые.

После пищевой промышленность стройматериалов являлась одной из ведущих отраслей народного хозяйства республики.

В 1941 г. на предприятиях местной промышленности работало уже более 5,5 тыс. рабочих, против 1,5 тыс. в 1940 г. Для увеличения выпуска товаров широкого потребления из местного сырья и для улучшения бытового обслуживания населения большое значение имело развитие районной промышленности и промысловой кооперации. Во всех городах и районах были организованы предприятия местной промышленности и артели промкооперации. В артели промкооперации в первые же месяцы после восстановления Советской власти вступило около 13 тысяч кустарей. В Бендерах к середине августа 1940 г. из 1100 ремесленников объединились в артели 650 человек.

Наиболее крупными предприятиями лесной и деревообделочной промышленности были Тираспольский, Кишинёвский и Бендерский лесотарные заводы и Кишинёвский и Бельцкий мебельные комбинаты.

Быстро развивался транспорт. В короткий срок была организована эксплуатация Кишинёвской железной дороги на протяжении 1 677 *км*, произведена перешивка пути с узкой на широкую колею, приведены в порядок мосты, депо, организовано движение поездов на всех участках дороги. К весне 1941 г. на Кишинёвской железной дороге работало около 20 тыс. рабочих и служащих. Значительно пополнился паровозный и вагонный парки.

Большая работа была проведена по строительству шоссейных дорог, которые при оккупации были в запущенном состоянии. Из общего протяжения дорог свыше 15 тыс. *км* на шоссейные приходилось только 3 410 *км*. В 1941 г. на дорожное хозяйство было ассигновано более 12 млн. рублей и на расширение автопарка — около 2 млн. рублей. В результате этого за один год существования Советской власти в Молдавии состояние дорог значительно



улучшилось, а автопарк достиг 1 600 автомашин (против 450—500 автомашин до 1940 г.).

К октябрю 1940 г. была полностью реконструирована и вступила в строй почтово-телеграфная связь республики. Быстрыми темпами развивались радиофикация, которая в годы румынской оккупации почти полностью отсутствовала.

Уже в 1941 г. была ликвидирована безработица, царившая в Бессарабии. Только за 10 месяцев 1940—1941 гг. по 6-ти уездам, вошедшим в состав МССР, количество рабочих, занятых в крупной обрабатывающей промышленности, выросла более чем в 4 раза. Это видно из следующей диаграммы.

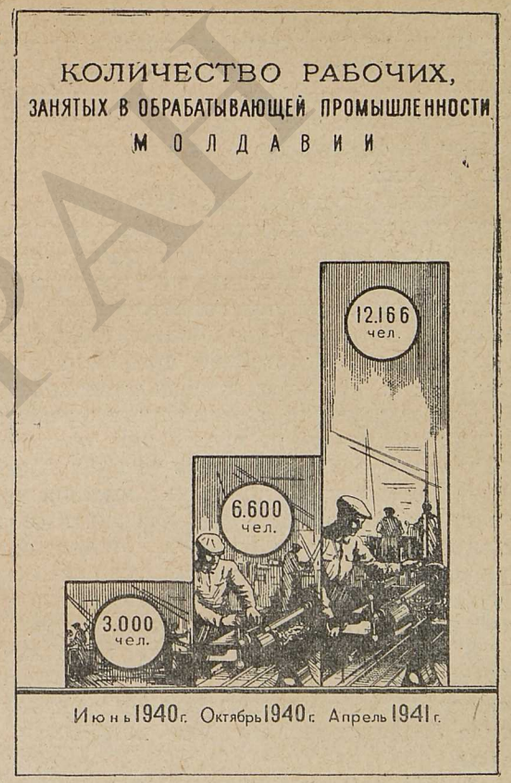


**Развитие сельского хозяйства.**

Молдавская ССР обладает крупным фондом земельных угодий. Пашни, огороды, виноградники и сады занимают около 75% её территории, выгоны и сенокосы — около 12%.

Неприглядную картину представляло сельское хозяйство Бессарабии ко времени её освобождения. В руках помещичьих хозяйств, составлявших 0,3% всех хозяйств Бессарабии, была сосредоточена четвёртая часть земельной площади. На долю бедняцких и середняцких хозяйств, составлявших 95% всех хозяйств, приходилось едва 50% земли. 70% крестьянских хозяйств оставались безземельными или малоземельными, 56% хозяйств не имели рабочего скота.

Советская власть внесла коренные улучшения в положение крестьянства, изменила облик молдавского села.

Национализацией земли, изъятием у кулаков излишков земли и распределением её между трудящимися массами крестьянства

Советская власть радикально решила аграрный вопрос, резко улучшила материальное положение трудового крестьянства. Советское правительство оказало большую помощь бедняцко-середняцким хозяйствам наделением их садами, виноградниками, скотом, семенами, кредитами и т. д. Были значительно уменьшены налоги на середняков, а бедняцкие хозяйства вовсе освобождались от них.

В период осеннего сева 1940 г. было организовано 57 тыс. супряг, охвативших десятки тысяч хозяйств. В Бендерском уезде более 2 тыс. супряг было организовано ещё во время уборки хлеба летом 1940 г. Бессарабское крестьянство уже осенью 1940 г. провело сев в качестве полновластного хозяина своей земли, обработало и засеяло свои поля доброкачественными семенами, с соблюдением простейших правил агротехники; план осеннего сева 1940 г. (665,5 тыс. *га*) был выполнен по республике на 107,6%.

Для подведения итогов сельскохозяйственного года и разработки мероприятий по повышению урожайности в декабре 1940 г. в Тирасполе было проведено республиканское совещание передовиков колхозного производства левобережных районов и крестьян новых районов республики. Участники совещания, крестьяне-единоличники западных районов Молдавии, побывали во многих колхозах Молдавии, ознакомились с их жизнью и достижениями. Труженики полей обязались вырастить в 1941 г. высокий урожай всех сельскохозяйственных культур.

В период весенней посевной кампании 1941 г. было создано 107 тыс. супряг, которыми было охвачено до 350 тыс. крестьянских хозяйств западных районов республики. Государство отпустило бедняцко-середняцким хозяйствам около 1,8 млн. пудов зерна.

В 1941 г. была начата социалистическая реконструкция сельского хозяйства в новых районах Молдавии. Организовывались МТС, совхозы, колхозы. К маю 1941 г. в новых районах Молдавии было создано 120 колхозов, в которые вступило 16 тысяч крестьянских дворов.

На базе бывших помещичьих имений было создано 50 совхозов, которые должны были сыграть важную роль в распространении высокой культуры земледелия, быть образцом высокопроизводительного хозяйства.

Весною 1941 г. уже работали 52 МТС, с парком свыше тысячи тракторов и около 200 комбайнов. МТС положили начало созданию новой технической базы сельского хозяйства. За один год Советской власти в западных районах Молдавии появилось тракторов в пять с лишним раз больше чем в Бессарабии за все годы оккупации.

Социалистическая реконструкция сельского хозяйства западных районов Молдавии проходила при помощи братских народов СССР. Со всех концов Советского Союза в Молдавию шло оборудование, машины, инвентарь, материалы и т. д. Эта производ-



ственная и техническая помощь подводила прочную базу под социалистический сектор в сельском хозяйстве, способствовала его расширению и укреплению.

Что касается левобережных районов МССР, то в них социалистическая форма земледелия и новые отношения с городом были безраздельно господствующими. Колхозное хозяйство левобережных районов обслуживали 14 МТС с сотнями тракторов и комбайнов. Механизация основных сельскохозяйственных работ в этих районах достигла 80—100%. Колхозы этих районов в 1940 г. собрали в среднем по 16,5 *ц* зерновых культур с *га* против 8,9 *ц* в западных районах республики. МССР становилась крупным районом производства зерна. В 1941 г. зерновыми культурами было занято 78% посевной площади республики.

Наряду с развитием полеводства в республике росли и развивались садоводство, виноградарство, огородничество, а также животноводство. Эти отрасли сельского хозяйства имели союзное значение. Общая площадь виноградников МССР исчислялась в 116 тыс. *га*, что составляло около трети всех виноградников СССР. Виноградники наиболее распространены в приднестровских районах и, особенно, в центральной части Молдавии, в так называемых Кодрах.

Под садами в МССР занято 46 тыс. *га*, под огородами — 96 тыс. *га*. Сады тянутся сплошной лентой вдоль обоих берегов Днестра, особенно на его левом берегу. Главный район садов и огородов охватывает Слободзейский и Тираспольский районы. Здесь — основная сырьевая база консервной промышленности. Другим крупным районом садоводства являются Кодры, особенно та их часть, которая охватывает Кишинёвский, Ниспоренский, Каларашский и Страшенский районы.

Для крупнейших промышленных центров и городов Союза ССР Молдавия стала поставщиком фруктов, орехов, винограда.

В годы оккупации в Бессарабии происходил процесс непрерывного сокращения животноводства. В то же время во всех левобережных колхозах успешно развивалась эта важная отрасль сельского хозяйства. Во всех колхозах было организовано по три и более животноводческих ферм. В 1941 г. стали создаваться животноводческие фермы и в колхозах новых районов.

В молдавских степях должно было развиваться тонкорунное овцеводство, породистое свиноводство, птицеводство, шелководство, пчеловодство.

**Рост материального благосостояния.**

Непрерывный рост социалистического народного хозяйства явился могучим источником улучшения материального положения трудящихся.

Наша партия учит, что целью социалистического производства является обеспечение максимального удовлетворения постоянно растущих материальных и культурных потребностей человече-

ского общества путём непрерывного роста и совершенствования этого производства на базе высшей техники.

Основным показателем подъёма материального благосостояния трудящихся является непрерывный рост национального дохода СССР, 75% которого идёт на удовлетворение личных материальных и культурных потребностей населения. Другим важным показателем роста материального благосостояния является уровень зарплаты, который в освобождённых районах Молдавии в 1940—1941 гг. значительно повысился.

В августе 1940 г. было принято постановление ЦК ВКП(б) и Совнаркома СССР о заработной плате и государственном социальном страховании рабочих, инженерно-технических работников и служащих предприятий и учреждений Бессарабии, по которому на трудящихся Бессарабии распространялись все положения Кодекса законов о труде.

Быстро росла покупательная способность населения, рос товарооборот. Торговая сеть республики в 1941 г. имела 3 865 торговых единиц, из которых на долю потребкооперации, обслуживающей село, приходилось 62% торговых предприятий и 41% всего торгового оборота республики. К концу 1940 г. почти во всех населённых пунктах были организованы сельские общества потребительской кооперации.

В Молдавии широко развернулось коммунальное и жилищное строительство. Только в 1941 г. планировалось израсходовать на ремонт, реконструкцию и строительство коммунальных предприятий 24 млн. рублей. Национализированные коммунальные предприятия (элекростанции, водопровод, канализация и др.) находились в запущенном состоянии, требовали реконструкции и не удовлетворяли потребностей трудящихся. Достаточно указать, что общая мощность всех электростанций Бессарабии едва превышала 9 тыс. киловатт, в то время, как в Молдавской АССР мощность одной только Тираспольской ТЭЦ достигла 6 тыс. киловатт.

Забота о людях, о благосостоянии трудящихся особенно наглядно проявилась в тех больших мероприятиях, которые за один год существования Советской власти были проведены в новых районах республики в области организации здравоохранения. Ужасающая нищета народных масс, их низкий культурный уровень порождали широкое распространение в Бессарабии социальных и инфекционных болезней. Бессарабия времён оккупации была очагом эпидемий. Даже официальная буржуазная статистика признавала, что здесь наблюдалась самая высокая смертность в Европе.

С восстановлением Советской власти были приняты срочные и эффективные меры борьбы с социальными и инфекционными заболеваниями. Была создана широкая сеть учреждений советского здравоохранения. Уже к середине 1941 г. только в городах имелось 35 поликлиник, 66 детских консультаций и яслей, функционировали три санатория. В Кишинёве было открыто 5 поликлиник, 3 детские консультации, несколько молочных кухонь, венерологический и туберкулёзный диспансеры, школьная поликлиника, станция переливания крови.



Значительно расширилась сеть медицинских учреждений в сельской местности. На каждые два населённых пункта теперь приходилось одно лечебное учреждение. За короткий срок количество врачей в республике выросло в 4 раза. Если в годы оккупации один врач приходился на 8 тыс. населения, то уже в первый год Советской власти — только на 2,3 тыс. населения.

Подлинная забота о здоровье трудящихся видна из того, что уже в 1941 г. на нужды здравоохранения было ассигновано более 91 млн. рублей, что в 42 раза превышает соответствующие ежегодные ассигнования румынских оккупационных властей. Румынские оккупанты за весь период оккупации едва смогли увеличить количество больничных коек на 11%. А при Советской власти только за 6 месяцев 1940 г. число больничных коек в освобождённых районах выросло на 63%, а в сельской местности коечная сеть к концу 1941 г. возросла на 220%.

Большое развитие получили все виды медицинского обслуживания. Органами здравоохранения были приняты меры к сохранению здоровья детей, улучшению и развёртыванию детских медицинских учреждений, которые до 1940 г. в Бессарабии почти полностью отсутствовали. Медицинская помощь населению оказывалась бесплатно, за счёт государства.

Всё это давало возможность в короткий срок покончить с распространением социальных и инфекционных болезней в освобождённых районах Молдавии.

## § 4. КУЛЬТУРНЫЕ ПРЕОБРАЗОВАНИЯ В ОСВОБОЖДЁННЫХ РАЙОНАХ МОЛДАВИИ

**Народное образование.**

Успехи в области развития народного хозяйства и улучшения материального положения народных масс сопровождались развёртыванием культурного строительства в Молдавской ССР, ростом культуры народов Молдавии, национальной по форме, социалистической по содержанию.

В 1940 г. началась подлинная культурная революция в новых районах МССР. Молдавский народ получил полную свободу развития своего языка и процветания своей культуры.

Событием огромного политического и культурного значения явился перевод молдавской письменности с латинской на русскую графику. Закон об этом был принят сессией Верховного Совета МССР в феврале 1941 г. Этот переход восстановил историческую традицию молдавского народа, который в прошлом в своей письменности пользовался славянской графикой. Переход молдавской письменности на русский шрифт явился могучим

средством приобщения молдавского народа к самой передовой в мире культуре — советской культуре, способствовал сближению молдавской культуры с культурой великого русского и других народов СССР.

Важное значение имели мероприятия по организации школьного дела и ликвидации неграмотности среди взрослого населения. Была введена советская система бесплатного обучения на родном языке. На новые районы Молдавии был распространён советский закон о всеобщем обязательном обучении детей школьного возраста в объёме начальной школы в сёлах и семилетней — в городах. По бюджету МССР 1941 г. на просвещение было ассигновано свыше 192 млн. рублей. Это значит, что в Советской Молдавии на душу населения приходилось в 3,5 раза больше ассигнований на обучение, чем в королевской Румынии, не говоря уже о Бессарабии, где оккупанты расходовали на эти цели значительно меньше.

В республике уже с осени 1940 г. работало 1896 школ, из них около 70% — на молдавском языке. В школах обучалось 458,5 тыс. детей (вместе с переростками) против 206 тыс. детей, обучавшихся в школах при оккупантах. Были приняты серьёзные меры по материальному обеспечению школьников. Так, в 1940—1941 учебном году была оказана помощь одеждой и обувью более 100 тыс. детей.

Только за один год число средних школ в школьной сети республики увеличилось в 8 с лишним раз.

В 1941 г. в республике работало 11 тысяч учителей, в то время, как в годы оккупации в школах Бессарабии работало 5 тыс. учителей. Началась большая работа по повышению квалификации учительских кадров, так как только 7,5% из них имело высшее образование. Проводилась усиленная подготовка учителей через систему курсов, педагогических училищ и институтов.

Для обеспечения нормальной работы школ были подготовлены новые программы и учебные планы, изданы на молдавском языке 98 названий книг, тиражом в 1,5 млн. экземпляров. На 1940 и 1941 годы были отпущены ассигнования для строительства 50 новых школ и других детских учреждений, 6 школ были построены уже к началу 1941 г. В городах и сёлах республики создавалась широкая сеть внешкольных и дошкольных учреждений.

Огромным достижением явилось развитие в МССР высшего образования. В Бессарабии до её освобождения не было своего высшего учебного заведения. В целях подготовки специалистов для народного хозяйства и культуры, кроме уже существовавших в Тирасполе педагогического, плодоовощного и учительского институтов, в Кишинёве вновь было организовано ещё 4 высших учебных заведения (сельскохозяйственный, педагогический и учительский институты и консерватория). Всего в вузах республики в 1941 г. обучалось 3,2 тыс. студентов. Дети рабочих, крестьян и



трудовой интеллигенции западных районов Молдавии получили реальную возможность учиться в высшей школе.

Было создано 32 техникума и специальных училища, в которых обучалось около 8 тыс. человек. Здесь готовились учителя, медицинские, сельскохозяйственные, торговые, судебно-прокурорские, библиотечные работники и специалисты других профессий.

Была развёрнута широкая сеть кружков и групп по ликвидации неграмотности и малограмотности среди взрослого населения. В них в 1940—1941 учебном году обучалось около 350 тыс. человек. Если к этому прибавить детей, обучавшихся в массовых школах, то выходит, что одна треть населения была охвачена различными видами учёбы. Для обучения взрослого населения было подготовлено около 12 тыс. культармейцев и привлечено несколько тысяч учителей.

В республике насчитывалось 5 научно-исследовательских учреждений. Центром научной работы являлся Молдавский научно-исследовательский институт истории, экономики, языка и литературы.

**Культурно-просветительные учреждения, литература и искусство.**

Большую роль в культурном росте трудящихся Молдавии играли культурно-просветительные учреждения, литература и искусство. К концу 1940 г. в МССР насчитывалось 13 домов культуры, 39 районных и около 600 сельских клубов, 8 музеев, 63 районных, городских и детских и около 300 сельских библиотек с книжным фондом в 1 млн. экземпляров. В республике действовало около 100 стационарных и передвижных киноустановок.

До освобождения Бессарабии здесь не было радиоточек. Трудовое население было лишено возможности слушать радио. К началу 1941 г. на территории Молдавии действовало 23 радиоузла и около 11 тыс. радиоточек. Радио стало прочно входить в быт трудящихся.

Начался подъём молдавской литературы и искусства. В республике были организованы Союзы советских писателей, композиторов, художников, архитекторов.

Если в левобережной части Молдавии за годы Советской власти выросло много писателей и поэтов, таких, как И. Канна, Л. Корняну и другие, издавались сотни тысяч экземпляров книг на родном языке, то в правобережных районах эта возможность наступила только после 28 июня 1940 г. Многие передовые бессарабские поэты и писатели, такие, как Ем. Буков, А. Лупан и др., всячески преследовались оккупантами. Только после освобождения Бессарабии полностью развернулось их творчество.

В течение 1940—1941 гг. молдавская литература пополнилась большим количеством произведений всех литературных жанров. Но наиболее значительных успехов она добилась в области поэзии.

В 1941 г. Госиздат Молдавии издал на молдавском языке

свыше 900 тыс. экземпляров оригинальной и переводной политической, экономической, учебной и художественной литературы.

В республике издавалось 17 республиканских, уездных и городских газет, 2 журнала, десятки районных газет. Общий разовый тираж периодических изданий превышал 200 тыс. экземпляров. Кроме того, трудящиеся Молдавии выписывали свыше 190 тыс. экземпляров центральных газет, свыше 40 тысяч экземпляров журналов. В периодической печати принимали участие свыше 3 тыс. рабселькоров.

Восстановление Советской власти создало условия для успешного развития всех видов искусства: театрального, музыкального, изобразительного, прикладного, художественной самодеятельности. В Молдавии в 1940—1941 гг. были созданы консерватория, филармония, музыкальные школы и художественное училище, значительное количество театральных и музыкальных коллективов, обслуживавших культурные потребности трудящихся. Из гущи народа выявились и приобщились к искусству наиболее талантливые представители трудящихся.

Только при Советской власти в полной мере могло выявиться творчество широких народных масс. Была развёрнута огромная работа по развитию национального искусства. Были созданы дома народного творчества в Кишинёве, Тирасполе и во всех уездных центрах.

Итоги первого года существования Советской власти в западных районах Молдавии были лишь первым шагом к ликвидации отсталости народного хозяйства и культуры. Они были началом социалистической реконструкции народного хозяйства, превращения освобождённых районов МССР из отсталой, аграрной колонии боярской Румынии в передовую индустриально-аграрную социалистическую республику.

В братской семье народов с каждым днём росла и крепла молодая Советская Социалистическая Молдавия. Счастливой и полнокровной жизнью зажили обновлённые и возрождённые Советской властью города и сёла. За один год в Молдавии произошли такие преобразования, каких молдавский народ не переживал за всю свою долгую историю. Этим успехам радовался не только молдавский народ, но и вся Советская страна.

Внезапное и вероломное нападение гитлеровской Германии и её сателлитов на СССР прервало мирный и созидательный труд молдавского народа. Он, вместе со всеми народами великого Советского Союза, грудью встал на защиту своей социалистической Родины.

---

*Глава XI*

# МОЛДАВИЯ В ПЕРИОД ВЕЛИКОЙ ОТЕЧЕСТВЕННОЙ ВОЙНЫ СОВЕТСКОГО СОЮЗА (1941—1945 гг).

## § 1. ВЕРОЛОМНОЕ НАПАДЕНИЕ ФАШИСТСКИХ ЗАХВАТЧИКОВ НА СССР. ОБОРОНИТЕЛЬНЫЕ БОИ НА ТЕРРИТОРИИ МОЛДАВИИ. ПЕРВЫЙ ПЕРИОД ВЕЛИКОЙ ОТЕЧЕСТВЕННОЙ ВОЙНЫ

**Нападение фашистских захватчиков на нашу Родину. Первые бои на Пруте.**

22 июня 1941 г. без объявления войны гитлеровские войска по-разбойничьи напали на нашу страну. Вместе с фашистской Германией против СССР начали войну её сателлиты: Румыния, Италия, Венгрия и Финляндия.

22 июня от имени Советского правительства по радио выступил В. М. Молотов. Он говорил: «Не первый раз нашему народу приходится иметь дело с нападающим зазнавшимся врагом. В своё время на поход Наполеона в Россию наш народ ответил отечественной войной и Наполеон потерпел поражение, пришёл к своему краху. То же будет и с зазнавшимся Гитлером, объявившим новый поход против нашей страны. Красная Армия и весь наш народ вновь поведут победоносную отечественную войну за родину, за честь, за свободу...

Наше дело правое. Враг будет разбит. Победа будет за нами»[1].

На это вероломное нападение советский народ ответил Великой Отечественной войной. Трудящиеся Молдавии, как и всего Советского Союза, глубоким возмущением встретили весть о вероломном нападении фашистских армий на нашу Родину. На многочисленных митингах и собраниях они с гневом клеймили фашистов и выражали свою готовность стать грудью на защиту родной земли.

---

[1] В. М. Молотов, «Внешняя политика Советского Союза в период Отечественной войны», Огиз; Госполитиздат, 1946 г., т. I, стр. 128—129.



© ПГПБ СОРАН

Гитлеровская Германия бросила против нашей страны 170 дивизий, рассчитывая на молниеносное окончание войны.

Гитлеровцы рассчитывали на непрочность советского строя, на слабость советского тыла. Они полагали, что после первого же серьёзного удара и первых неудач Красной Армии откроются конфликты между рабочими и крестьянами, начнётся драка между народами СССР, пойдут восстания и страна распадётся на отдельные части, что должно облегчить продвижение немецких захватчиков. Натравливая фашистских главарей на СССР, англо-американские реакционеры пророчили гитлеровцам быструю победу. Эти расчёты империалистов потерпели полный крах, ибо партия в годы великих пятилеток, проводя политику индустриализации страны и коллективизации сельского хозяйства, подготовила страну к активной обороне.

Взвешивая материальные возможности, которыми располагала наша страна перед второй мировой войной, И. В. Сталин говорил, что по сравнению с 1913 г. в нашей стране в 1940 г. было произведено чугуна почти в четыре раза больше, стали — в 4 с половиной раза больше, угля — в 5 с половиной раз больше, нефти—в 3 с половиной раза больше, хлопка-сырца—в 3 с половиной раза больше, товарного хлеба на 17 миллионов тонн больше.

Фашистским бредовым расчётам и планам молниеносной войны был противопоставлен мудрый план мобилизации всей нашей страны на борьбу с захватчиками: вся промышленность и сельское хозяйство перестроены на военный лад, выработана тактика изматывания врага активной обороной, подготовлены резервы для перехода в наступление.

По всему фронту развернулись оборонительные сражения Красной Армии, огромные по масштабам и беспримерные в истории войн по стойкости, мужеству и героизму.

Советской Молдавии, как пограничной республике, пришлось одной из первых принять на себя удар фашистских войск. На бессарабский участок фронта фашисты бросили в бой 12 румынских и 10 германских дивизий общей численностью до 600 000 человек и крупные силы авиации. Здесь развернулись ожесточённые бои.

До подхода основных сил Красной Армии натиск фашистских войск сдерживали наши пограничники, проявившие исключительный героизм. В первую же ночь войны немецко-румынские войска перешли реки Прут и Дунай. Но контратаками наших пограничных частей они были отброшены с большими для них потерями. Одна из пограничных застав в неравном бою с 22 по 24 июня отразила 17 вражеских атак и 11 раз переходила в контратаки, отбрасывая врага за Прут. Личный состав заставы истребил до тысячи фашистских солдат, подбил и уничтожил 10 танков. Троим защитникам этой заставы — старшему лейтенанту

Мемориальная доска на пограничной заставе.

Константинову и сержантам Михалькову и Бузыцкову было присвоено звание Героев Советского Союза.

Выдающийся пример стойкости показали пограничники заставы, где командиром был лейтенант К. Ф. Ветчинкин. Вблизи г. Кагула, рядом с его заставой, проходила шоссейная дорога, имеющая важное стратегическое значение. Враг бросил на этот участок большое количество войск. Весь день горстка храбрецов отбивала атаки врага, рвавшегося к шоссе. В первый день боя фашисты потеряли на этом участке убитыми 600 человек. За проявленную доблесть и мужество К. Ф. Ветчинкину было присвоено звание Героя Советского Союза.

Отбивая атаки врага, наши части переходили в контратаки, переправлялись через Прут и Дунай и наносили удары врагу на его территории. В ночь на 27 июня группа наших войск при поддержке речной флотилии форсировала Дунай и захватила на территории Румынии населённые пункты Пардина и Ласкар Катаржиу. Были захвачены пленные, большое количество боеприпасов и снаряжения. На другом участке у рек Дуная и Прута пограничный отряд, отбив все атаки врага, также перешёл в наступление, форсировал Дунай, занял румынский город Килия Веке и несколько островов.

С первого же дня войны фашисты начали бомбёжку мирных городов, сёл, железнодорожных станций, мостов, переправ Молдавии. Гитлеровские пираты расстреливали с воздуха мирных жителей, которые эвакуировались в глубь страны.

В Молдавии развернулись ожесточённые воздушные бои. В ответ на бомбардировку наших городов и сёл советская авиация произвела крупные налёты на военные и промышленные объекты Румынии. Здесь, на Пруте, получил своё первое боевое крещение ныне трижды Герой Советского Союза прославленный лётчик А. И. Покрышкин.

На территории Молдавии, как и на всех участках советско-германского фронта, наши бойцы и командиры в борьбе с врагами проявляли образцы мужества и героизма. Советскую Молдавию защищали русские, украинцы, белоруссы, молдаване—сыны и дочери всех национальностей нашей страны.

Все попытки фашистских захватчиков прорвать фронт в первые же дни войны и захватить Кишинёв петерпели крах. Фашистские войска, понеся большие потери в живой силе и технике, остались на исходных позициях. Река Прут была завалена трупами фашистских солдат и офицеров.

**Историческая речь И. В. Сталина 3 июля 1941 г.**

В целях быстрой мобилизации всех сил народов СССР для разгрома врага 30 июня 1941 г. был создан Государственный Комитет Обороны во главе с И. В. Сталиным. 3 июля 1941 г. И. В. Сталин выступил по радио с исторической речью, ставшей программой борьбы советского народа с фашистскими захватчиками.

ПРАВДА

Все наши силы—на поддержку нашей героической Красной Армии, нашего славного Красного Флота!
Все силы народа—на разгром врага!
Вперед, за нашу победу!

Выступление по радио
Председателя Государственного Комитета Обороны
И. В. СТАЛИНА.
3 июля 1941 года

В этом историческом выступлении И. В. Сталин охарактеризовал начавшуюся войну против фашистских захватчиков как войну отечественную, освободительную.

Он указал, что жестокий и неумолимый враг ставит своей целью «...разрушение национальной культуры и национальной государственности русских, украинцев, белоруссов, литовцев, латышей, эстонцев, узбеков, татар, молдаван, грузин, армян, азербайджанцев и других свободных народов Советского Союза, их онемечение, их превращение в рабов немецких князей и баронов. Дело идёт, таким образом, о жизни и смерти Советского государства, о жизни и смерти народов СССР, о том—быть народам Советского Союза свободными, или впасть в порабощение»[1].

И. В. Сталин призывал советских людей покончить с благодушием и беспечностью, отстаивать завоевания Великой Октябрьской социалистической революции, драться до последней капли крови за наши города и сёла. Великий вождь призывал весь советский народ перестроить всю работу на военный лад, подчинить всё интересам фронта, обеспечить усиленную работу всех предприятий, производить больше вооружения, снаряжения, обмундирования и продуктов питания для нужд армии и фронта, вести беспощадную борьбу со всякими дезорганизаторами тыла, эвакуировать всё ценное имущество тех районов, которым угрожает вражеская оккупация, организовать партизанские отряды и диверсионные группы в занятых врагом районах.

Историческая речь И. В. Сталина воодушевляла трудящихся СССР на новые исторические подвиги на фронте и в тылу.

Освободительная война советского народа против гитлеровцев вдохновляла на борьбу за освобождение от фашизма порабощённые народы Европы. На этой основе сложилась антифашистская коалиция всех свободолюбивых народов, в которой ведущую роль играл Советский Союз.

**Ответ молдавского народа на призыв партии.**

По призыву Коммунистической партии молдавский народ, как и все народы Советского Союза, с первого дня войны поднялся на священную Отечественную войну против фашистских захватчиков за свободу, честь и независимость своей Родины.

Выполняя указания ЦК ВКП(б), Коммунистическая партия большевиков Молдавии в сложных условиях войны развернула работу по мобилизации всех сил на борьбу с врагом. Были приняты меры по снабжению фронта продовольствием из местных ресурсов: консервами, овощами, хлебом, мясом и другими продуктами. На фронт направлялись автомашины, тракторы, обмундирование и т. д. Под госпитали были оборудованы лучшие помещения. Для защиты гражданского населения от варварских

[1] И. Сталин, О Великой Отечественной войне Советского Союза, Огиз, Госполитиздат, Москва, 1950 г., изд. 5, стр. 13.



бомбардировок была налажена служба противовоздушной обороны.

В обстановке огромного политического подъёма проходила мобилизация военнообязанных. Тысячи людей, не дожидаясь извещений о мобилизации, приходили в военные комиссариаты, в райкомы, горкомы партии и комсомола и просили отправить их на фронт. Как и всегда, в дни тяжёлых испытаний для нашей Родины, впереди были коммунисты. Партия посылала на фронт своих лучших сынов, которые были примером стойкости и дисциплины, бесстрашия и героизма.

Ушедших на фронт мужчин заменяли в тылу юноши, девушки, женщины и старики-пенсионеры, которые выполняли и перевыполняли план. На 125% выполнял план Кишинёвский моторемонтный завод, на 120% — чугунолитейный и механический заводы. Несмотря на бомбардировки вражеской авиации, рабочие целыми сутками не покидали своих мест, работая не только за себя, но и за товарищей. Чувство священной любви к Родине и неугасаемой ненависти к фашистским агрессорам вдохновляло рабочих, крестьян, интеллигенцию на великие трудовые подвиги.

С целью деморализации советского тыла фашистские пираты забрасывали на нашу территорию шпионов и диверсантов. Для борьбы с ними и охраны военных и промышленных объектов партийные и советские органы республики создавали истребительные группы из рабочих, крестьян и служащих. Некоторые истребительные батальоны помогали Красной Армии не только в борьбе со шпионами и диверсантами, но также принимали участие и в военных операциях. Один из истребительных батальонов города Кагула в первой половине июля дважды переправился через Прут и, внезапно атакуя фашистские войска, расположенные в селе Слободзея-Оанча, Ковурлуйского уезда, нанёс противнику большие потери в живой силе и технике.

Трудящиеся Молдавии помогали Советской Армии строить оборонительные сооружения, переправы через реки, восстанавливать мосты, дороги, разрушенные вражеской авиацией. Так, крестьяне села Серетены, Леовского района, отремонтировали несколько десятков километров дороги, разрушенной вражеской авиацией и артиллерией. На сооружении противотанковых рвов и укреплений работали десятки тысяч граждан. Крестьяне подвозили на подводах к линии фронта продовольствие, снаряжение, обмундирование, информировали командование Красной Армии о передвижении противника.

Секретарь комсомольской организации села Новые Черепканы Александр Кобанча несколько раз переходил линию фронта и передавал командованию Советской Армии ценные сведения о противнике. Схваченный фашистами, А. Кобанча на глазах населения села Фалешты был расстрелян.

А. Я. Кучеров. Руководитель Каменской подпольной организации. Был оставлен райкомом партии для организации подпольной борьбы. Погиб в 1944 г.

Коммунистическая партия большевиков Молдавии организовала эвакуацию населения. Эвакуировалось оборудование промышленных предприятий, продовольствие, скот и т. д.

Большие требования предъявила война к работникам Кишинёвской железной дороги. Им нужно было обеспечить перевозку грузов для фронта, эвакуацию людей и материальных ценностей. Работая на фронтовых дорогах под частыми обстрелами и бомбёжкой врага, железнодорожники с честью выполнили свой долг.

Никогда не забудется подвиг машиниста Николая Безуглова, его помощника Петра Лазаренко и кочегара Фёдора Кумпэта, которые получили боевое задание доставить на пограничную станцию состав с военным грузом. В пути поезд атаковали 7 вражеских самолётов. Две пули ранили машиниста в руку, но он не покинул своего поста. От вражеских пуль погибли славные патриоты Родины—кочегар Кумпэта и помощник машиниста Лазаренко, но Безуглов выполнил боевое задание, доставив эшелон к месту назначения.

По указанию ЦК ВКП(б) партийная организация республики приступила к подготовке партизанских отрядов и подпольных групп. Решением Бюро ЦК КП(б) Молдавии был создан подпольный ЦК и партийный центр для руководства партизанским движением.

В начале июля Красная Армия осуществляла тактику активной обороны, вела напряжённые бои за город Бельцы. 5 июля к городу подошла крупная немецко-румынская группировка пехоты, конницы и танков. Завязались жестокие бои. Город несколько раз переходил из рук в руки. Ещё более ожесточённые



бои велись за столицу Молдавской ССР. Красная Армия в боях за Кишинёв сковывала крупные силы врага, нанесла ему серьёзные удары в районе Корнешт, Котовска и Калараша.

Первое наступление врага на Кишинёв было приостановлено. Через несколько дней, подтянув большое количество танков и войск, противник возобновил свои атаки и занял Кишинёв. Во второй половине июля 1941 г. наши войска по приказу Верховного главнокомандования отошли на новые рубежи за реку Днестр.

Оборона на бессарабском участке фронта имела большое значение. Она сковывала силы врага, задерживала темпы наступления противника на других участках фронта, помогла нашим войскам подготовить оборонительные рубежи вокруг Одессы. В июле и августе 1941 г. на территории левобережных районов Молдавии Красная Армия вела ожесточённую борьбу с немецкими захватчиками, отстаивая дальние подступы к Одессе. После долгих кровопролитных боёв Молдавия была временно оккупирована фашистскими захватчиками. В жизни молдавского народа наступили дни тяжёлого фашистского ига.

**Разгром гитлеровцев под Москвой и оборонительные бои 1942 г.**

Фашистская Германия, используя своё преимущество, созданное внезапностью нападения, численным превосходством в танках и авиации, а также накопленным опытом ведения войны на Западе, в первые месяцы войны добилась временного тактического успеха. К концу 1941 г. гитлеровская армия вплотную подошла к Ленинграду, Москве и Ростову-на-Дону.

В оборонительных боях под Смоленском, Киевом, Харьковом, Одессой Красная Армия нанесла фашистам большие потери. В этих кровопролитных боях рука об руку с русскими, украинцами, белоруссами, грузинами и другими народами мужественно сражались сыны и дочери молдавского народа. 300 гитлеровцев уничтожила на подступах к городу Одесса пулемётчица Мария Мотынга. Храбро сражались за город Ленина пехотинцы Вырлан и Стрижак, лётчик Бонарь, краснофлотец Урсул и другие.

Под ударами советских войск гитлеровцы за первые четыре месяца войны потеряли убитыми, ранеными и пленными более четырёх с половиной миллионов человек. С каждым днём темп немецкого наступления снижался. Советская Армия, развёртывая свои силы, наносила мощные удары гитлеровским войскам.

Первое крупное поражение гитлеровцам было нанесено под Москвой. Наступление фашистской армии на Москву началось 2 октября 1941 г. На подступах к столице шли кровопролитные бои. После двухнедельных боёв фашистские войска заняли на севере часть Калининской области, на юге—часть Тульской, в центре — Бородино-Можайск. Столице нашей Родины — Москве угрожала смертельная опасность. Но советский народ с честью отстоял свою столицу. Сотни тысяч трудящихся вышли на строительство оборонительных сооружений. Со всех концов Союза

шли подкрепления. В конце октября наши войска приостановили первое немецкое наступление на Москву.

Огромную роль в деле дальнейшей мобилизации всех сил народов СССР на разгром врага сыграл доклад И. В. Сталина о 24-й годовщине Великой Октябрьской социалистической революции и его речь на параде войск 7 ноября 1941 г. В своём докладе И. В. Сталин дал глубокий анализ хода войны за четыре месяца и показал, что гитлеровские планы «молниеносной войны» провалились. Вместе с тем он указал, что опасность, нависшая над нашей Родиной, не только не ослабла, а ещё больше усилилась. Призывая народ усилить удары по врагу, работать ещё лучше во имя победы, И. В. Сталин с гениальной прозорливостью указал, что разгром гитлеровских захватчиков и их сообщников неминуем. Обращаясь к воинам Красной Армии, И. В. Сталин говорил: «Великая освободительная миссия выпала на вашу долю. Будьте же достойными этой миссии! Война, которую вы ведёте, есть война освободительная, война справедливая. Пусть вдохновляет вас в этой войне мужественный образ наших великих предков — Александра Невского, Димитрия Донского, Кузьмы Минина, Димитрия Пожарского, Александра Суворова, Михаила Кутузова! Пусть осенит вас победоносное знамя великого Ленина»![1]

16 ноября немецкая армия начала второе наступление на Москву. Наши войска мужественно защищали столицу Родины. Никогда не забудет наш народ славный подвиг 28 гвардейцев-панфиловцев, ценой своей жизни отразивших атаку 50 немецких танков, наступавших на столицу. В боях под Москвой смертью храбрых пали сыны Молдавии — товарищи И. Е. Борисюк, Чернат и др.

6 декабря, по приказу главного командования, советские войска перешли в решительное наступление против гитлеровских полчищ. Гитлеровская армия, разбитая наголову, начала беспорядочное отступление, оставляя на поле боя десятки тысяч солдат и вооружение. В это же время был отбит у врага Ростов-на-Дону. Сильное поражение было нанесено гитлеровцам у Тихвина.

Разгром немецко-фашистских войск под Москвой явился первым крупным поражением фашистских армий во второй мировой войне, решающим военным событием первого года Отечественной войны. Под Москвой были похоронены расчёты гитлеровцев на «молниеносную войну» и миф о «непобедимости» германской армии.

Поражение гитлеровцев под Москвой показало, что Красная Армия является силой, способной не только устоять против натиска врагов, но и разбить его в открытом бою. Этой победой был нанесен серьёзный удар по расчётам империалистических

[1] И. Сталин, О Великой Отечественной войне Советского Союза, Госполитиздат, 1950 г., изд. 5, стр. 39—40.



хищников США, Англии и других стран, которые надеялись, что Гитлер захватит Москву и сокрушит Советский Союз.

В течение зимней кампании 1941—1942 гг. Советская Армия освободила от врага Московскую и Тульскую области и к весне 1942 г. отбросила гитлеровцев на запад местами более чем на 400 *км*. Великие усилия советского народа в своём единоборстве с фашистскими захватчиками привели к ликвидации того военного преимущества, которое имели гитлеровцы в первые месяцы войны. «Теперь судьба войны,— говорил И. В. Сталин,— будет решаться не таким привходящим моментом, как момент внезапности, а постоянно действующими факторами: прочность тыла, моральный дух армии, количество и качество дивизий, вооружение армии, организаторские способности начальствующего состава армии»[1].

Зимой 1941—1942 гг. Красная Армия нанесла крупное поражение армиям фашистской Германии. Если бы удары советских войск с востока были бы поддержаны ударами США и Англии с запада, то победа над гитлеровской Германией значительно была бы ускорена.

Воспользовавшись тем, что США и Англия саботировали открытие второго фронта в Европе, немецкое командование летом 1942 г. сконцентрировало на советско-германском фронте большие силы. В отличие от первых месяцев войны, на этот раз фашистское командование, чувствуя себя не в силах вести наступление по всему фронту, сосредоточило большую часть своих вооружённых сил на юго-западном участке фронта и перешло в наступление.

В начале июня огромная фашистская армия была брошена на Севастополь. За 25 дней штурма Севастополя в июне 1942 г. советские воины перебили 150 тысяч фашистских солдат и офицеров, а за все 250 дней героической обороны города до 300 тысяч гитлеровцев. В боях за Севастополь много замечательных подвигов совершили советские воины. Член ЦК ЛКСМ Молдавии, военфельдшер Мария Лесовая во время одного боя вынесла с поля 21 раненого.

В июле 1942 г. немцы начали наступление на Сталинград и на Северный Кавказ.

Главное командование Красной Армии своевременно разгадало цель летнего наступления гитлеровской армии, которая состояла в том, чтобы обойти Москву с востока, отрезать её от волжского и уральского тылов и потом ударить на Москву. Продвижение немцев на юг в сторону нефтяных районов имело своей целью не только и не столько занятие нефтяных районов, сколько отвлечение наших главных резервов на юг и ослабление

[1]. И. Сталин, О Великой Отечественной войне Советского Союза, Госполитиздат, 1950, изд. 5, стр. 43—44.

Московского фронта, чтобы легче добиться успеха при ударе на Москву.

На берегу Волги завязались ожесточённые бои. Внимание всего мира было приковано к Сталинграду. Враг любой ценой стремился захватить город. Но сломить сопротивление героев-сталинградцев гитлеровцам не удалось. В едином порыве поднялась вся страна на защиту города. Из глубины страны на Волгу шли эшелоны с войсками, снарядами, орудиями, танками. Приказ командования «ни шагу назад» вдохновлял наших воинов на великие героические подвиги. Много славных страниц вписали они в эти дни в летопись Отечественной войны. Сталинград стал символом славы и мужества советского народа.

Рука об руку с воинами других национальностей под Сталинградом сражались и воины Молдавии. На перекрёстке двух окраинных улиц города, в одном доме, держали оборону бойцы-пулемётчики — молдаванин Юрий Таракуль и русский Михаил Начинкин. С двух сторон на дом напали немецкие автоматчики. Несколько раз они шли в атаку, но столько же раз были отбиты с большими потерями. Немцы обстреляли дом миномётами, затем подвезли к нему орудия, но сломить стойкость советских воинов им не удалось. Начинкин был ранен. Тогда Таракуль перевёл товарища в подвал и продолжал отстреливаться. Фашисты вызвали на помощь авиацию. Авиабомбы разрушили дом, но своды подвала выдержали. Когда гитлеровцы вновь поднялись в атаку, их встретил дружный пулемётный огонь Таракуля и раненого Начинкина. Сломить волю патриотов было невозможно. Без пищи и воды, усталые, они держались до тех пор, пока подошедшие наши части изгнали фашистов. Когда бойцы, очистив ход, вошли в подвал, на стене они прочли: «Здесь стояли насмерть гвардейцы Таракуль Юрко и Начинкин Михаил». Несколько ниже комиссар батальона написал: «Выстояв, они победили смерть».

7 ноября 1942 г. наша страна отмечала 25-ю годовщину Великой Октябрьской социалистической революции. На торжественном заседании Московского Совета депутатов трудящихся с докладом о 25-й годовщине Октября выступил И. В. Сталин.

Указав советским людям на стоящие перед ними задачи, И. В. Сталин вселил в них уверенность, что враг будет разбит. «Враг,— писал И. В. Сталин в приказе к войскам 7 ноября 1942 г.— уже изведал на своей шкуре способность Красной Армии к сопротивлению. Он ещё узнает силу сокрушительных ударов Красной Армии...

*Мы можем и должны очистить советскую землю от гитлеровской нечисти*»[1].

[1]. И. Сталин, О Великой Отечественной войне Советского Союза, Госполитиздат, 1950, изд. 5, стр. 80—81.



Спустя 12 дней, гитлеровцам пришлось изведать силу сокрушительных ударов Советской Армии, приведших гитлеровскую армию к полному разгрому под Сталинградом и на Северном Кавказе.

## § 2. ФАШИСТСКИЙ РАЗБОЙ. РАЗВЁРТЫВАНИЕ НАРОДНОЙ БОРЬБЫ В МОЛДАВИИ ПРОТИВ ОККУПАНТОВ В ПЕРВЫЙ ПЕРИОД ВОЙНЫ

**Фашистский режим на временно оккупированной территории Молдавии.**

На временно захваченной советской земле оккупанты установили режим кровавого террора. «Каждый шаг германско-фашистской армии и её союзников,— писал В. М. Молотов,— на захваченной советской территории Украины и Молдавии, Белоруссии и Литвы, Латвии и Эстонии, Карело-финской территории, русских районов и областей несёт разрушение и уничтожение бесчисленных материальных и культурных ценностей нашего народа, потерю мирным населением нажитого упорным трудом имущества, установление режима каторжного труда, голодовки и кровавых расправ, перед ужасами которых бледнеют самые страшные преступления, какие когда-либо знала человеческая история»[1].

Захватив Молдавию, фашистские оккупанты ликвидировали государственную и национальную самостоятельность молдавского народа, восстановили власть помещиков и капиталистов, превратили Молдавию в свою колонию.

Для усиления своей агентуры на местах, оккупанты привезли в своих обозах сотни белогвардейцев — изменников народа, бежавших в своё время из Советского Союза. Среди них были злейшие предатели и враги народа — молдаво-румынские буржуазные националисты. Эти презренные враги советского народа, находясь на службе у фашистов, оказывали активную помощь оккупантам в превращении Молдавии в румынскую колонию, в разрушении народного хозяйства и культуры республики, в ограблении и истреблении трудящихся Молдавии, в отравлении сознания масс ядом фашистской идеологии.

Фашисты варварским образом грабили государственные и кооперативные предприятия и учреждения, а также трудящихся. Этот неслыханный грабёж проводился по приказам фашистского правительства. В одном из приказов оккупантов писалось: «Хлеб, крупный рогатый скот, домашная птица — всё это должно быть изъято у населения. За малейшее сопротивление расстреливать на месте, а дома — сжигать». Так, крестьянин Комендант С. П. был расстрелян фашистским офицером только за то, что он отказался дать ему курицу.

[1] В. М. Молотов, Внешняя политика Советского Союза в период Великой Отечественной войны, Огиз, Госполитиздат, 1946 г., т. I, стр. 196.

Одной из форм ограбления трудящихся Молдавии были налоги. Оккупанты взимали с трудящихся Молдавии более 30 видов налогов. За неуплату они отбирали имущество, землю и скот, сажали в тюрьмы.

Гитлеровцы установили в Молдавии террористический режим, проводили политику истребления советских людей, рассчи-

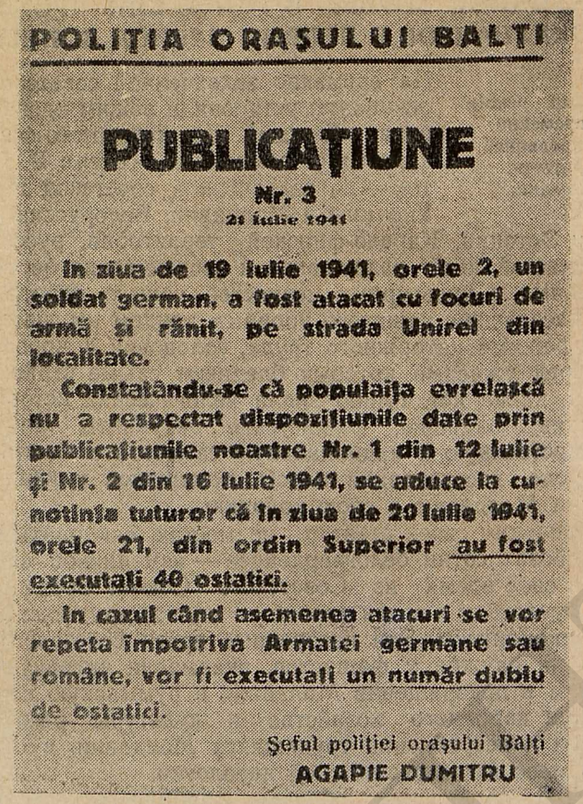

POLIȚIA ORAȘULUI BĂLȚI

PUBLICAȚIUNE

Nr. 3

21 iulie 1941

In ziua de 19 iulie 1941, orele 2, un soldat german, a fost atacat cu focuri de armă și rănit, pe strada Unirei din localitate.

Constatându-se că populația evreiască nu a respectat dispozițiunile date prin publicațiunile noastre Nr. 1 din 12 iulie și Nr. 2 din 16 iulie 1941, se aduce la cunoștința tuturor că în ziua de 20 iulie 1941, orele 21, din ordin Superior au fost executați 40 ostatici.

In cazul când asemenea atacuri se vor repeta împotriva Armatei germane sau române, vor fi executați un număr dublu de ostatici.

Șeful poliției orașului Bălți
AGAPIE DUMITRU

Извещение фашистских властей в г. Бельцах о расстреле советских граждан.

тывая на то, что зверствами и злодеяниями им удастся запугать советских людей и заставить их покориться. В городе Кишинёве почти ежедневно оккупанты выводили группы людей на Оргеевское и Страшенское шоссе, на еврейское кладбище, где расстреливали их. Только на Оргеевском шоссе за один день в конце августа 1941 г. гитлеровцы расстреляли 700 советских граждан. За июль 1941 г. в селе Бравича фашисты расстреляли 257 человек, в с. Кобылка того же района — 36 человек, из них 10 детей, в с. Волчинец, Каларашского района, 35 человек и т. д.



Гражданка села Александровка, Бельцкого района, Шевчишина, спасшаяся от смерти, рассказала, что в их дом вошли два фашистских сержанта и скомандовали: «Становись! Отец, мать и сестра стали возле стола, а я у стены. Один сержант пошёл в соседний дом, а оставшийся выстрелил в голову отца, затем в грудь матери и сестры... В меня выстрелил два раза; вторая пуля прошла в грудь, потеряв сознание, я упала...»

В Кишинёве, Тирасполе, Бельцах, Сороках, Колбасной, Вертюжанах, Маркулештах, Онештах и в ряде других населённых пунктов фашисты организовали концентрационные лагеря, куда сгоняли десятки тысяч советских граждан, морили их голодом, подвергали пыткам, перед которыми бледнеет даже средневековая инквизиция.

В концентрационный лагерь г. Кишинёва фашисты согнали до 25 000 советских граждан, из них 3 000 человек фашисты замучили пытками и голодом, а остальных расстреляли или угнали в рабство. В концентрационном лагере г. Рыбницы погибли все заключённые в нём советские граждане (2 700 чел.)

Перегоняя людей из одного лагеря в другой, гитлеровские палачи по дорогам расстреливали, закапывали живыми сотни и тысячи советских граждан. Один из фашистских палачей, некий лейтенант Рошка, докладывал, что только его рота по дороге от Единец до Косовц истребила более 600 советских граждан и что многие из них были закопаны живыми.

Оккупанты насильно угоняли мирных жителей на фашистскую каторгу в Германию и Румынию. Многим угнанным не суждено было больше вернуться в родной край. Горькая участь угнанных в фашистское рабство нашла отражение в устном народном творчестве молдавского народа. В одной из песен говорится:

«Хай, Ленуцэ, пэнла гарэ
Сэ везь тренул кум не карэ
Ши не дуче ын алтэ царэ
Ши не дэ пыне амарэ!»

Оккупанты отняли у трудящихся земли, сады, виноградники, скот, инвентарь и передали их помещикам и кулакам. Десятки тысяч крестьянских хозяйств вновь стали безземельными или малоземельными.

На отнятых землях оккупанты поселяли колонистов, чиновников, кулаков, офицеров и т. д. В лице этих колонистов-кулаков правительство фашистской Румынии стремилось создать себе в Молдавии социальную опору. Оккупанты ликвидировали совхозы и колхозы.

Была восстановлена капиталистическая собственность на промышленные и торговые предприятия. На территории западных

Приём добровольцев в молдавский партизанский отряд.

районов Молдавии часть промышленных предприятий была возвращена вернувшимся капиталистам, другая часть, а также все промышленные предприятия восточных районов республики были по дешёвке распроданы капиталистам.

«Германские захватчики и их румынские пособники,— говорилось в ноте Советского правительства от 27 апреля 1942 г.,— недавно объявили «распродажу» промышленных предприятий на территории Молдавии и Украины, что означает передачу этих предприятий вместе с их рабочими любому немецкому или румынскому капиталисту, который сторгуется в цене с военным командованием».

Оборудование предприятий демонтировалось и отправлялось в Германию и Румынию. Оккупанты делали всё, чтобы превратить Молдавию в аграрный придаток германских и румынских империалистов.

Это было организованное, заранее предусмотренное уничтожение бандой фашистских разбойников достояния нашего народа. Фашисты разрушали фабрики и заводы, жилые дома, театры, школы, больницы, музеи. Фашистские захватчики превратили в груды развалин города Кишинёв, Оргеев, Бендеры, Тирасполь, Котовск, а также десятки сёл. Эти варварские разрушения нашли отражение в молдавском фольклоре:

«Тоате сателе ау диструс
Ши-ау диструс ши каса ме
Ши н'ам унде а шеде».



Захватчики установили для советских людей систему принудительного труда. Крестьяне Молдавии обязаны были в принудительном порядке со своей тягловой силой и инвентарём работать у помещиков, кулаков, колонистов, в государственных имениях. Главарь фашистской Румынии Антонеску требовал от своих подчинённых: «Вы должны выгонять людей на работу кнутом..., если крестьянин не выходит на работу, выгоняй его пулей».

Оккупанты выгоняли крестьян на строительство и ремонт дорог военного значения, на рубку и вывозку леса, хлеба и других продуктов из сёл к железнодорожным станциям и т. д. Так, например, с января по июль 1942 г. они заставили каждого крестьянина села Бужоровка и Застынка, Сорокского района, отработать на различных работах до 120 дней. Такой же режим был установлен и в городах Молдавии. Оккупанты прикрепляли рабочих и служащих к определённым предприятиям и под страхом заключения в тюрьму принуждали их работать по 14—16 часов в сутки.

Со звериной ненавистью уничтожали захватчики культуру народов СССР. «В своей злобе на свободолюбивый русский народ и на свободолюбивые народы Украины, Белоруссии, Латвии, Литвы, Эстонии, Молдавии,— говорилось в ноте советского правительства,— немецкие захватчики не знают границ. Уничтожение украинской, белорусской и других национальных культур, уничтожение национальных памятников, школ, литературы и принудительное онемечение населения, без различия национальностей, повсеместно следуют за немецкой оккупацией...»[1].

Фашистские захватчики закрыли и разграбили все высшие и большинство средних учебных заведений, научно-исследовательские учреждения, библиотеки, клубы и т. д.

Фашистские захватчики и их прислужники — молдаво-румынские буржуазные националисты отрицали существование молдавской нации, утверждая, что молдаване — это румыны. Они запрещали разговаривать на языках народов СССР и особенно жестоко преследовали русский язык. Захватчики и их сообщники всячески стремились отравить сознание трудящихся масс Молдавии ядом антисоветской клеветы. Но трудящиеся Молдавии презирали эту насквозь лживую фашистскую пропаганду и её распространителей.

Зверства и злодеяния, лживая фашистская пропаганда не могли сломить волю народа в борьбе за свою свободу и независимость. Под руководством Коммунистической партии молдавский народ, совместно со всеми народами нашей страны, вёл героическую борьбу против оккупантов и их прислужников.

---

[1] В. М. Молотов, Внешняя политика СССР в период Великой Отечественной войны, ОГИЗ, Госполитиздат; 1946 г., т. 1, стр. 205.

**Развёртывание народной борьбы в Молдавии.**

На временно захваченной территории нашей страны развернулось мощное партизанское движение. Советские партизаны были ближайшими помощниками Красной Армии. Своими смелыми боевыми действиями они способствовали разгрому фашистских орд. Организатором и руководителем партизанского движения, как и всей борьбой советского народа против фашистских захватчиков, была великая партия большевиков.

В исторической речи 3 июля 1941 г. И. В. Сталин поставил перед советскими людьми, оставшимися на оккупированной территории, задачи: «В занятых врагом районах нужно создавать партизанские отряды, конные и пешие, создавать диверсионные группы, для борьбы с частями вражеской армии, для разжигания партизанской войны всюду и везде, для взрыва мостов, дорог, порчи телефонной и телеграфной связи, поджога лесов, складов, обозов. В захваченных районах создавать невыносимые условия для врага и всех его пособников, преследовать и уничтожать их на каждом шагу, срывать все их мероприятия»[1].

Этот призыв И. В. Сталина, по образному выражению М. И. Калинина, «дал выход, открыл шлюзы народной страсти, указал способ применения народной энергии в партизанской борьбе»[2]. В тылу врага действовали сотни партизанских отрядов и диверсионных групп. Ядром их являлись коммунисты, комсомольцы, вокруг которых группировались трудящиеся оккупированных районов.

Условия для развития народного партизанского движения в Молдавии были исключительно тяжёлыми. В городах и сёлах западных районов сохранилось значительное количество кулаков, купцов и др. враждебных народу элементов, которые были опорой оккупантов. Отсутствие в Молдавии больших лесных массивов также усложняло положение партизан.

Тем не менее на территории Молдавии с первых же дней оккупации развернулось партизанское движение. В различных районах республики начали боевые действия небольшие партизанские отряды и подпольные группы. Всей деятельностью этих отрядов и групп руководил подпольный ЦК КП(б) Молдавии и созданный им партийный центр по руководству партизанским движением.

Активно действовали молдавские партизаны в смежных районах Молдавии и Украины (Котовска, Балты, Гребеники и Караманово). Только за одну неделю августа 1941 г. они истребили сотни фашистских солдат и офицеров, подожгли и взорвали 8

[1] И. Сталин, О Великой Отечественной войне Советского Союза, Госполитиздат, 1950 г., изд. 5-е, стр. 15.

[2] М. И. Калинин. О моральном облике нашего народа, ОГИЗ, Госполитиздат, 1945 г., стр. 22.



складов с боеприпасами, 4 базы с горючим и 7 продовольственных складов, захватили большие трофеи.

Смелые операции против врага совершали небольшие партизанские группы западных районов Молдавии. Так, например, партизаны, устроив на шоссе несколько ям, залегли вдоль дороги. Первые машины провалились в ямы, загородив путь другим. Из-за кустов в машины полетели бутылки с бензином и ручные гранаты. Партизаны-пулемётчики открыли ожесточённый огонь по фашистским солдатам. В результате было сожжено много автомашин и истреблено до 80 солдат и офицеров врага.

Большую роль в партизанском движении Молдавии играли красноармейцы и офицеры Красной Армии. В дни героической обороны Одессы много боев в тылу у врага вёл стрелковый батальон под командованием С. А. Казимирова. Вместе с батальоном сражались и молдавские партизаны. Отряд, действуя во вражеских тылах в районе Тирасполя, уничтожал штабы, сжигал и взрывал склады, пускал под откос вражеские эшелоны с живой силой и техникой.

Фашистское командование вынуждено было признать, что партизаны причиняют им большие потери. В одном из документов, захваченных советскими войсками у разгромленной под Одессой 3-й румынской дивизии, говорилось: «Почти во всех оккупированных пунктах отряды местного населения, сочувствующие советам, ведут борьбу против румынской армии».

Кроме партизанских отрядов, в городах и сёлах Молдавии действовали подпольно-патриотические группы. В Кишинёве было несколько таких групп (рабочих фабрики им. 28 июня, трамвайного парка, радиостанции и других предприятий города).

Такие же подпольно-патриотические группы действовали в городах: Сороки, Бельцы, Тирасполь, Бендеры, Григориополь, Рыбница и в других населённых пунктах Молдавии.

Осенью 1941 г. создаётся подпольная группа в Каменском районе. Организатором её был коммунист Я. А. Кучеров, оставленный по заданию райкома для организации подполья. К концу года группа насчитывала более 20 человек и имела ячейки в нескольких сёлах (Хрустовая, Катериновка, Севериновка, Рашков, Подойма и др.).

Две молодёжно-комсомольские подпольные группы действовали в Кагуле. Во главе их стоял В. Кожухарь, Н. Капчук и др. Они организовали группы в окружающих сёлах (Мусаит, Гаваноаса, Крихана-Веке и др.).

Советские патриоты вели борьбу с оккупантами: информировали население о положении на фронтах, вскрывали истинную суть экономических и политических мероприятий немецко-румынских властей, разоблачали предательскую роль молдаво-румынских буржуазных националистов, словом и делом призывали советских людей к активной борьбе с захватчиками. Так, в ночь с 29 на 30 сентября 1941 г. на станции Бельцы был подожжён

склад с вооружением. 26 сентября 1941 г. члены одной из подпольных организаций г. Кишинёва совершили налёт на казармы фашистских войск в предместье Кишинёва—в Боюканах. Население повсеместно поддерживало партизан.

Оккупанты, мстя населению за поддержку партизан, 1 сентября 1941 г. расстреляли по 5 человек в селах: Броаска, Сынжеры, Мерены, Кетроаса-пе-Бык, Кетроаса-Нямц, Тодирешты, Кирка, Цынцарены, Соколены, Сопрания, Албаница, Анений Ной, Анений Векь, Бульбоки, Рышканы, Гуцилешты, Калфа и т. д. За каждого выданного партизана оккупанты обещали предателям денежное вознаграждение и участки земли. Но ни подкупы, ни угрозы, ни расстрелы, ни провокации не сломили воли народа к борьбе.

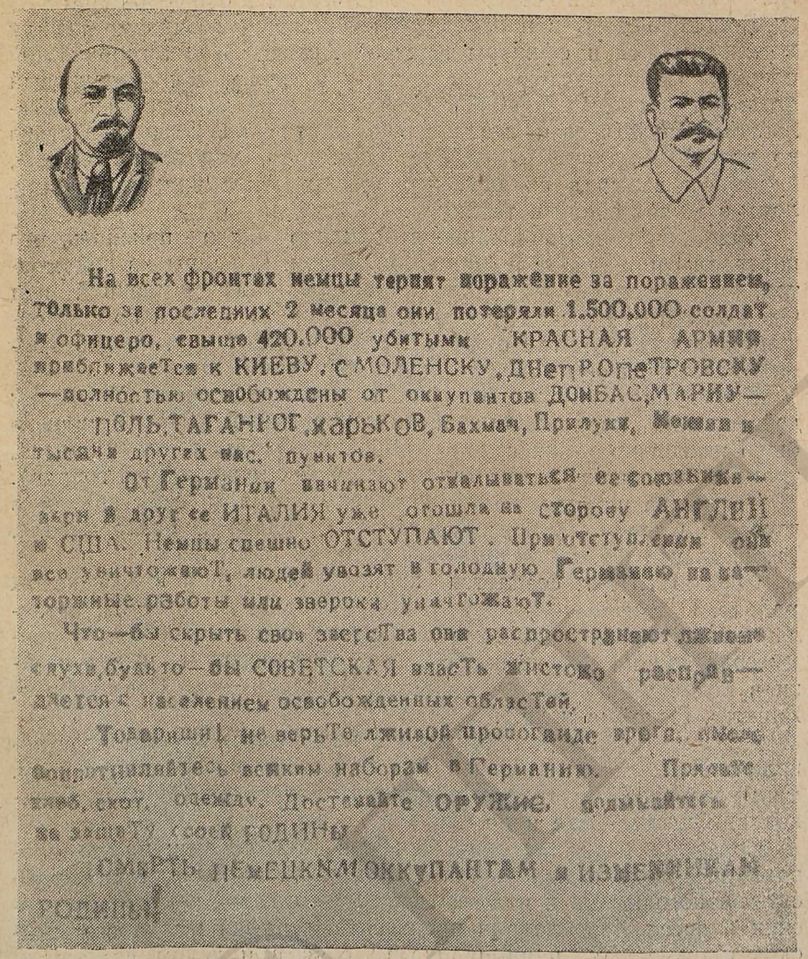

На всех фронтах немцы терпят поражение за поражением, только за последних 2 месяца они потеряли 1.500.000 солдат и офицеров, свыше 420.000 убитыми. КРАСНАЯ АРМИЯ приближается к КИЕВУ, СМОЛЕНСКУ, ДНЕПРОПЕТРОВСКУ —полностью освобождены от оккупантов ДОНБАС, МАРИУПОЛЬ, ТАГАНРОГ, ХАРЬКОВ, Бахмач, Прилуки, Нежин и тысячи других нас. пунктов.

От Германии начинают отваливаться ее союзники—вчера Я друг ее ИТАЛИЯ уже отошла на сторону АНГЛИИ и США. Немцы спешно ОТСТУПАЮТ. При отступлении они все уничтожают, людей увозят в голодную Германию на каторжные работы или зверски уничтожают.

Что-бы скрыть свои зверства они распространяют лживые слухи, будто-бы СОВЕТСКАЯ власть жестоко расправляется с населением освобожденных областей.

Товарищи! не верьте лживой пропаганде врага. Смелее боритесь всеми наборами в Германию. Прячьте хлеб, скот, одежду. Доставайте ОРУЖИЕ, поднимайтесь на защиту своей РОДИНЫ.

СМЕРТЬ НЕМЕЦКИМ ОККУПАНТАМ и ИЗМЕННИКАМ РОДИНЫ!

Подпольная листовка Каменской организации 1943 года (Хранится в Республиканском музее краеведения).



Фашистским захватчикам в их кровавых преступлениях на нашей земле всячески помогали молдаво-румынские буржуазные националисты и другие помещичье-капиталистические элементы. Немецко-румынское командование из этих врагов народа пополняло свои карательные отряды. В районе Друсличены группа кулаков участвовала в облаве на партизан. От руки кулаков смертью храбрых пали партизаны Михаил Кинцов и Захарий Власе. Таким образом, борьба партизан против фашистских захватчиков была не только борьбой против иноземных поработителей, но и борьбой классовой, направленной против помещиков и капиталистов.

В конце 1941 г. партизанское движение в Молдавии переживало трудный период своего развития. После эвакуации нашими войсками города Одессы (октябрь 1941 г.) фашистское командование, обеспокоенное ростом партизанского движения в Молдавии, бросило против партизан крупные карательные отряды.

Отсутствие опыта подпольной работы, недостаточное соблюдение правил конспирации, а также проникновение в среду отдельных подпольных групп предательских элементов привело к ряду провалов среди подпольных организаций Кишинёва, Бендер, Тирасполя, Кагула и других мест. Советские патриоты, схваченные врагами, подвергались жестоким пыткам в застенках сигуранцы. Так, например, В. С. Мунтян при выполнении боевого задания в конце 1941 г. в селе Будешты был схвачен жандармами. Долго истязали агенты сигуранцы советского патриота, но в протоколе допроса они могли записать лишь следующее: «Он отказывается дать сведения о порученном задании и заявил, что независимо от тех или иных изменений в ходе войны, победа будет за Советским Союзом».

В середине октября 1941 г. немецко-румынские фашисты приговорили к смертной казни 17 подпольщиков, рабочих фабрики им. 28 июня г. Кишинёва. После этого фашистская пропаганда усиленно трубила «об искоренении подпольно-партизанского движения» и вообще «о ликвидации всякого коммунистического движения». Но это была очередная ложь фашистской пропаганды. Вместо павших товарищей на борьбу поднимались новые отряды советских патриотов.

Разгром немцев под Москвой и последующие удары Советской Армии по немецко-фашистским войскам воодушевили советских людей на новые героические подвиги во имя Родины.

Правительство и ЦК КП(б) Молдавии приняли ряд мер по усилению связи с действовавшими на территории Молдавии пар-

тизанскими и подпольными группами. В Молдавию были направлены организаторы партизанского движения. Были организованы радиопередачи из Москвы для трудящихся временно оккупированной Молдавии. Регулярно забрасывались листовки. В листовках под заглавием: «Вешть дин патрия Советикэ» («Вести из Советской Родины») рассказывалось о борьбе Красной Армии и советских партизан с врагом, а также помещались воззвания ЦК КП(б) Молдавии и СНК МССР к трудящимся республики.

Трудящиеся Молдавии читали их, передавали из рук в руки, вывешивали на видных местах.

На борьбу с врагом с каждым днём поднимались всё новые и новые отряды советских патриотов.

В 1942 г. развернула активную борьбу против оккупантов подпольная организация Каменского района. Созданный подпольный комитет, который возглавил коммунист Я. А. Кучеров, выработал текст клятвы, принятой впоследствии членами подпольной организации. В клятве говорилось:

«Мы, коммунисты и беспартийные большевики Советской Молдавии, ставим своей целью организовать партизанскую борьбу и вместе с Красной Армией изгнать фашистских захватчиков с нашей земли. Мы клянемся перед Родиной, ЦК ВКП(б) и лично перед товарищем Сталиным, что не пожалеем своих сил, крови, а если нужно и жизни для полной победы над врагом».

Каменская подпольная группа провела ряд диверсий: сожгла склад с зерном в селе Хрустовая, склад сушёных фруктов и маслосырзавод в Каменке и т. д. В 1942 г. Каменской комитет организовал подпольную типографию. В развалинах типографии бывшей Каменской районной газеты был собран шрифт и отысканы два клише портретов Ленина и Сталина. Был подготовлен примитивный станок, на котором начали печатать листовки и распространять их среди населения.

Каменская патриотическая группа принимала сводки Совинформбюро и другие сообщения из Москвы и передавала их народу. Эти листовки несли советским людям, находящимся на временно оккупированной территории, слово большевистской правды, говорили об успехах Красной Армии, вселяли в народ веру в силы великой Родины.

Активизировали боевую деятельность патриоты и других городов республики. Так, в г. Бендеры, 26 февраля 1942 г. было уничтожено 30 цистерн с бензином. 23 июля 1942 г. партизаны уничтожили телеграфную и телефонную связь между Кагулом и городами Рени и Болградом. 26 августа возле станции Вулканешты был разрушен железнодорожный мост. Через два дня возле станции Киркаешты, на железнодорожной линии Бендеры—Бессарабская, был подожжён воинский эшелон.

Все эти примеры борьбы молдавского народа против фашистских поработителей показывают, что молдавский народ, вместе со



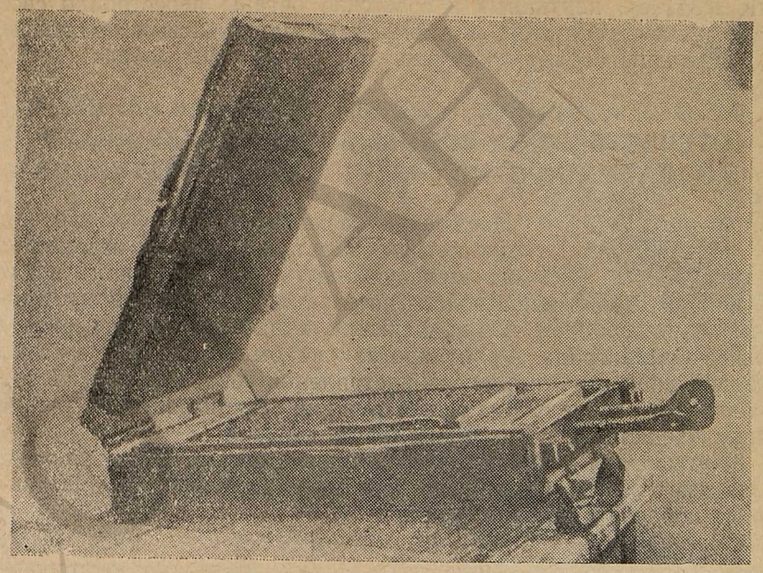

Печатный станок Каменской подпольной типографии. (Хранится в Республиканском музее краеведения).

всеми братскими народами Советского Союза, отстаивал честь и независимость нашей Отчизны.

Для руководства партизанским движением летом 1942 г. был создан центральный штаб партизанского движения (ЦШПД). Тогда же был создан Украинский штаб партизанского движения (УШПД), действовавший под руководством товарища Н. С. Хрущёва.

В конце 1942 г. при Украинском штабе партизанского движения (УШПД) был создан молдавский отдел под руководством секретаря ЦК КП(б) Молдавии И. И. Алёшина, который организовал подготовку новых кадров для партизанского движения из числа партийных, советских и комсомольских работников Молдавской ССР.

Большое значение для усиления партизанского движения имело совещание командиров крупных партизанских отрядов и соединений, проведенное в Москве И. В. Сталиным в 1942 г. и приказ «О задачах партизанского движения» от 5 сентября 1942 г. И. В. Сталин на основе обобщения опыта партизанской борьбы указал пути и средства превращения партизанской борьбы во всенародное движение против оккупантов.

Все эти мероприятия положили начало новому, высшему этапу в развитии партизанского движения. Выполняя указания

ЦК ВКП(б), партийные и советские органы перестроили свою работу по организации и руководству партизанским движением и подняли на борьбу с оккупантами новые силы народа.

## § 3. ГОД КОРЕННОГО ПЕРЕЛОМА В ХОДЕ ВЕЛИКОЙ ОТЕЧЕСТВЕННОЙ ВОЙНЫ. БОРЬБА ТРУДЯЩИХСЯ МОЛДАВИИ ПРОТИВ ФАШИСТСКИХ ЗАХВАТЧИКОВ

**Год коренного перелома.**

После ожесточённых оборонительных боев, в ходе которых советские войска перемололи значительную часть гитлеровских войск, 19 ноября 1942 г. наши войска по заранее разработанному главным командованием плану, перешли в наступление севернее и южнее Сталинграда. Фронт противника был прорван. Через несколько дней стремительного наступления советские войска соединились в районе г. Калач и окружили сталинградскую группировку фашистских войск в составе 22 дивизий.

330-тысячная фашистская армия после отказа капитулировать была разгромлена. Сталинградская операция была самой выдающейся победой в истории войн.

Сталинград был закатом немецко-фашистской армии. После Сталинградского побоища, как известно, немцы не могли уже оправиться.

Победа под Сталинградом положила начало коренному перелому в ходе Отечественной войны. Инициатива на фронте перешла в руки советских войск. Зимою 1942—1943 гг. советские войска развернули наступление на широком фронте от Ленинграда до Кавказа. За три месяца зимнего наступления Советская Армия продвинулась вперёд на отдельных участках на 600—700 километров. Началось массовое изгнание врага с территории нашей Родины.

Подводя итоги военным операциям на фронтах Отечественной войны, И. В. Сталин говорил: «Изменилось соотношение сил на советско-германском фронте. Дело в том, что фашистская Германия всё более и более истощается и становится слабее, а Советский Союз всё более и более развёртывает свои резервы и становится сильнее. Время работает против фашистской Германии»[1].

Летом 1943 г. Красная Армия одержала новые победы. Чтобы поднять свой пошатнувшийся авторитет, летом 1943 г. гитлеровцы предприняли наступление с задачей разгрома основных сил Красной Армии и обхода Москвы со стороны Орла—Курска. Сосредоточив на сравнительно небольшом участке фронта огромное количество войск и техники, гитлеровцы 5 июля 1943 г. начали наступление севернее и южнее Курска. В ожесточённых, кровопролитных боях войска Советской Армии отбили наступление немцев. В ходе боёв они ликвидировали так называемый Орловский плацдарм врага, который рассматривался немцами как важнейший трамплин для развёртывания наступления на Москву, и Белгородско-Харьковский плацдарм, считавшийся гитлеровцами воротами, запиравшими пути Советской Армии на Запад, на Украину.

Если битва под Сталинградом предвещала закат немецко-фашистской армии, то битва под Курском поставила её перед катастрофой.

Советские войска в ходе летнего наступления 1943 г. освободили от врага полностью Донбасс, левобережную Украину, города Брянск, Смоленск, ликвидировали плацдарм гитлеровцев на Таманском полуострове и положили начало освобождению Советской Белоруссии. Во второй половине сентября наши войска вышли к Днепру на широком фронте в 700 километров и форсировали Днепр. На правом берегу Днепра они образовали плацдармы для дальнейшего наступления.

За мужество и стойкость, проявленные в боях при форсировании Днепра, сотни воинов Советской Армии были удостоены высокого звания Героя Советского Союза. Среди них были и сыны молдавского народа: И. Коваль и М. Павлоцкий.

Развивая наступление, Красная Армия 6 ноября 1943 г. освободила столицу Украины — Киев.

За время летних боёв 1943 г. Советская Армия отбросила фашистские войска местами на 400—500 километров. К осени 1943 г. было освобождено две трети советской земли, временно захваченной врагом. 1943 год явился годом коренного перелома в ходе Великой Отечественной войны. Этот год был переломным прежде всего потому, что в этом году Красной Армии впервые за время войны удалось осуществить большое летнее наступление против немецких войск.

Этот год был переломным ещё и потому, что Красной Армии удалось в сравнительно короткий срок перебить и перемолоть наиболее опытные старые кадры немецко-фашистских войск, закалив вместе с тем и умножив свои собственные кадры в успешных наступательных боях.

Этот год был переломным годом, наконец, потому, что успешное наступление Красной Армии коренным образом ухудшило хозяйственное и военно-политическое положение фашистской Германии, поставило её перед глубочайшим кризисом.

**Организация и боевые действия рейдирующих отрядов и соединений молдавских партизан.**

Всемерную помощь Красной Армии оказывали советские партизаны. Они держали врага в постоянной тревоге, срывали его мероприятия по переброске войск, уничтожали фашистских ставленников, поднимали новые тысячи советских людей на священную освободительную войну.

Всему миру известны бессмертные подвиги членов подполь-

[1] И. Сталин, О Великой Отечественной войне Советского Союза, Госполитиздат, 1950 г., изд. 5, стр. 90—91.

Б. Главан. Герой Краснодона.

ной комсомольской организации «Молодая Гвардия» города Краснодона. Среди юных патриотов был и сын молдавского народа Борис Главан. Далеко от своего родного края он нашёл боевых товарищей и стал вместе с ними мстить врагу за муки советских людей. Вместе с другими членами организации он погиб смертью храбрых. Посмертно Б. Главан был награждён орденом «Отечественной войны» первой степени. Молдавский народ свято чтит память своего героя. Село, в котором он родился, названо его именем (село Главан), его именем названо педучилище в г. Бельцы, где он учился.

Разгоравшееся с каждым днём пламя партизанской борьбы заставляло фашистских захватчиков держать крупные гарнизоны войск на временно оккупированной территории. Карательные экспедиции следовали одна за другой. Враг зверствовал, но, несмотря на это, пламя всенародной войны с каждым днём охватывало всё новые и новые районы. Героические рейды партизанских соединений Ковпака, Сабурова, Фёдорова в начале 1943 г. вписали новые славные страницы в летопись Великой Отечественной войны.

В связи с началом массового изгнания врага с территории нашей Родины партия поставила перед партизанами задачу: «Шире раздуть пламя партизанской борьбы в тылу врага... не давать отступающему врагу сжигать наши сёла и города, помогать всеми силами, всеми средствами наступающей Красной Армии»[1].

[1] И. Сталин, О Великой Отечественной войне Советского Союза, Госполитиздат, изд. 5, стр. 95.



Учитывая опыт рейдирующих партизанских отрядов Украины и Белоруссии, молдавская партийная организация создала такие же молдавские партизанские отряды. В марте 1943 г. на аэродром Украинского партизанского соединения т. Сабурова, расположенного в Лельчицком районе Полесской области, была сброшена первая группа организаторов рейдирующих молдавских партизанских отрядов. Украинские и белорусские партизаны оказали ей помощь.

Созданный отряд был назван именем легендарного героя гражданской войны Г. И. Котовского и к началу мая 1943 г. насчитывал в своём составе сотни бойцов. В этом же районе в мае 1943 г. были созданы отряды «За освобождение Советской Молдавии» и имени Фрунзе. Две группы организаторов были выброшены в районе Щорс (Черниговская область). На их базе возникли отряды им. Ворошилова и им. Будённого.

Отряды, находящиеся в Лельчицком районе, проводили бои с врагом, в ходе которых личный состав успешно овладевал мастерством ведения партизанского боя. Отряды имени Ворошилова и имени Будённого принимали участие в ряде операций черниговских партизан. С июня 1943 г., накопив боевой опыт, они отделились от соединения украинских партизан и стали самостоятельно вести боевые действия.

Используя опыт украинских и белорусских партизан, ЦК КП(б) Молдавии и Украинский штаб партизанского движения объединили молдавские отряды и создали Первое соединение молдавских партизанских отрядов. Для организации и руководства соединением Бюро ЦК КП(б) Молдавии направило в тыл врага группу руководителей в составе: полковника В. А. Андреева (командир соединения), секретаря ЦК КП(б) Молдавии т. И. И. Алёшина (комиссар соединения), члена ЦК КП(б) Молдавии т. Г. Я. Рудь и ряда других руководящих партийных, советских, комсомольских работников Молдавии (тт. Дьяченко, Дамаскин, Кирияк, Сваричевский, Кузнецов, Кранга и др).

В состав первого молдавского соединения вошли отряды им. Котовского, им. Фрунзе и отряд «За освобождение Советской Молдавии». Отряды имени Ворошилова и имени Будённого в это время находились в районе Днепра, более чем за 200 километров от места организации соединения, поэтому они в соединение не вошли и действовали самостоятельно.

После переброски командного состава в тыл врага 17 июня 1943 г. секретарь ЦК КП(б) Украины тов. Коротченко провёл совещание командного состава Первого молдавского соединения партизан. В июле 1943 г. отряды соединения с боями прошли по тылам противника и вошли в леса Городницкого района, Житомирской области. Отряды имени Ворошилова и Будённого действовали до начала августа в междуречье Днепра и Припяти.

Комиссар Первого молдавского соединения партизан, секретарь ЦК КП(б) Молдавии И. И. Алёшин. Погиб в тылу у врага в феврале 1944 г.

Во время летних и осенне-зимних операций Советской Армии молдавские рейдирующие отряды партизан вели боевые действия на правобережной Украине.

В начале октября 1943 г. Первое соединение получило от товарища Хрущёва задание развернуть боевые действия на железной дороге Шепетовка-Бердичев. Выполняя эту боевую задачу, молдавские партизаны за октябрь и ноябрь 1943 г. провели десятки боёв с противником, пустили под откос 130 воинских эшелонов врага.

В ходе этих операций многие партизаны стали мастерами подрывного дела: 14 вражеских эшелонов пустили под откос Н. Фролов и его группа, почти столько же уничтожила группа В. Тимощука. Н. Фролову и В. Тимощуку Указом Президиума Верховного Совета СССР было присвоено высокое звание Героя Советского Союза. С каждым днём ширилось партизанское движение, возникали новые партизанские отряды. Осенью 1943 г. Первое молдавское соединение насчитывало в своих рядах до 3000 человек.

В начале сентября 1943 г. из отрядов имени Ворошилова и имени Будённого, действовавших в районе Припяти, было организовано Второе молдавское соединение партизан под командованием Я. П. Шкрябача. В октябре, по указанию товарища Хрущёва, пройдя рейдом более 200 *км* по тылам противника, Второе молдавское соединение вышло в Олевский район Житомирской области.

Комсомольское собрание партизан Молдавского соединения в тылу у врага (1943 г.).

В этом районе вело боевую деятельность соединение украинских партизан генерал-майора Ковпака. Согласовав с ним свои действия, Второе молдавское соединение приступило к блокаде железнодорожного участка Сновидовичи — Ракитное. Партизаны взрывали железнодорожные пути, мосты, не давали врагу продвигать эшелоны к фронту.

К концу 1943 г. Первое и Второе молдавские соединения превратились в мощные, сплочённые боевые коллективы, способные вести крупные боевые операции против немецко-фашистских захватчиков. Партийно-организационная и политико-воспитательная работа укрепляла дисциплину в отрядах, повышала их политическую бдительность, боевую подготовку. Находясь всегда на самых ответственных участках борьбы, коммунисты и комсомольцы личным примером воодушевляли партизан на бессмертные подвиги. В Первом молдавском соединении 96% командиров диверсионных групп были членами ВКП(б) и ВЛКСМ.

Коммунисты соединения проводили большую массово-политическую работу среди народа. Сотни агитаторов-партизан вели беседы с жителями деревень, распространяли листовки, проводили собрания, рассказывали советским людям об успехах Советской Армии на фронтах войны, раскрывали звериное лицо фашизма, призывали народ на борьбу с заклятым врагом.

При Втором молдавском соединении была создана походная

типография, в которой за время деятельности соединения было отпечатано 172 листовки общим тиражом в 62 тыс. экземпляров.

Партизаны защищали население оккупированных сёл от гитлеровских зверств и грабежей, укрывали у себя преследуемых жителей, отбивали у гитлеровцев награбленный хлеб, скот, домашние вещи и возвращали их населению. Они защищали советских людей от угона в гитлеровское рабство. В свою очередь, партизаны получали всемерную помощь от народа. Они пополняли свои ряды за счёт лучших сынов народа, получали продовольствие, сведения о противнике. Благодаря тесной связи с народом молдавским партизанам много раз удавалось выходить из вражеского окружения и наносить удары по врагу.

Боевые действия партизан молдавских соединений получили высокую оценку Советского правительства. Сотни партизан молдавских отрядов были отмечены правительственными наградами.

В результате стремительного наступления наших войск в конце 1943 г. отряды молдавских партизан соединились с частями Советской Армии.

**Рост подпольно-партизанской борьбы в Молдавии.**

Успехи Советской Армии, приближение фронта к границам Молдавии способствовали дальнейшему развитию партизанского движения на территории Молдавии.

ЦК КП(б) Молдавии и правительство республики призывали трудящихся Молдавии усилить борьбу против оккупантов. «Следуйте примеру славных партизан и партизанок,—говорилось в одном из воззваний,— подымайтесь все до единого на священную борьбу за освобождение молдавской земли, за честь и свободу нашей великой Родины! Пробил час смелых и решительных действий. Захватывайте у врага оружие, помогайте партизанам, создавайте новые партизанские отряды. Не давайте оккупантам ни жить, ни дышать на нашей земле. Молдавия была и будет советской!»

Под руководством Коммунистической партии патриоты с каждым днём усиливали борьбу против оккупантов. Так, день 26-й годовщины Великой Октябрьской социалистической революции каменские партизаны ознаменовали пуском под откос между станциями Крижополь и Рудница вражеского эшелона с военной техникой. На складах возле села Рашково советские патриоты подняли два красных флага. Партизаны взорвали железнодорожное полотно между станциями Слободка и Котовск, приостановив движение поездов на два дня.

Активные действия молдавских партизан отмечаются во всех районах Молдавии: они подожгли Рыбницкий мост, дважды атаковали фашистскую охрану Криулянского моста, а 13 сентября 1943 г. совершили налёт на железнодорожный мост Тирасполь — Бендеры.

Подпольно-партизанские группы истребляли фашистов. В октябре 1943 г. партизаны атаковали румынскую казарму в Ду-

К молдавскому народу!

БЕЙТЕ ВРАГА С ТЫЛА!

Vești din Patria Sovetică

DOI ANI DE RAZBOI PENTRU APĂRAREA PATRIEI AL UNIUNII SOVETICE

Обращения ЦК КП(б) Молдавии и Правительства МССР к трудящимся временно оккупированной Молдавии.

боссарах, 15 ноября 1943 г. уничтожили группу жандармов в районе Тирасполя. В 1943 г. увеличилось число диверсий на железных дорогах. Патриотические группы Тирасполя дважды поджигали склады на железнодорожной станции Тирасполь.

В конце 1943 г. кишинёвская подпольная организация установила связь с патриотическими группами всех уездных городов и сёлами: Кожушна, Булаешты, Жура и др. В октябре 1943 г. она выпустила первую листовку под названием «Искра» и распространила её во многих городах и сёлах Молдавии. «Перепуганные приближением своего конца,— говорилось в листовке,— Гитлер и его слуги готовят тотальную мобилизацию всего народа. После того как они похоронили почти всю свою армию, Антонеску и его единомышленники хотят и нас, бессарабцев, бросить в огонь. Но народ Бессарабии знает, что ему предстоит делать. Он повернёт оружие против немцев и всех угнетателей».

Отвечая на призыв Коммунистической партии, трудящиеся Молдавии срывали мероприятия фашистских захватчиков в промышленности, на транспорте и сельском хозяйстве, уклонялись от работы на оккупантов. Рабочие поджигали предприятия, выводили из строя машины и станки. В Бендерах были сожжены две мельницы, в Кишинёве — мыловаренный завод, в Оргееве и Атаках — маслозаводы; в Тирасполе на маслозаводе рабочие неоднократно выводили из строя машинные прессы.

Рабочие депо ст. Бессарабская в октябре 1943 г. сорвали ремонт паровозов. Паровозы так «ремонтировались», что как только они выходили в путь, — сразу выбывали из строя.

Крестьяне Молдавии уклонялись от выхода на работу в помещичьи, «общинные» и кулацкие хозяйства, ломали сельскохозяйственный инвентарь, прятали урожай от оккупантов. За отказ выходить на работу и за саботаж только из сёл Бороганы, Яргора, Ларгуца, Копкалия, Кагульского уезда, в начале сентября 1943 г. было отправлено в концентрационный лагерь 225 человек.

Фашистский губернатор Заднестровья неоднократно требовал у румынского правительства увеличения количества войск, так как он «не в состоянии заставить людей выходить на работу». Таким образом, в Молдавии, как и в других временно оккупированных районах страны, движение против оккупантов стало принимать массовый характер.

**Участие трудящихся Молдавии в самоотверженной работе советского тыла.**

Победоносное наступление Красной Армии опиралось на могучую поддержку всего советского народа. Успехи Красной Армии были бы невозможны без поддержки народа, без самоотверженной работы советских людей в промышленности, на транспорте и в сельском хозяйстве.

Разбойничье нападение фашистских захватчиков создало большие трудности для нашей Родины. Страна лишилась важных экономических районов — Донбасса, Кривого Рога и др. Гитлеровцы захватили плодородные поля Украины, Дона, Кубани, Молдавии.



Советский народ в условиях войны преодолел эти трудности. Под руководством Коммунистической партии советский народ восстановил и ввёл в эксплуатацию предприятия, эвакуированные на Восток, построил много новых фабрик и заводов и наладил выпуск военной продукции.

В последние 3 года войны наша промышленность давала Красной Армии ежегодно 30 тыс. танков и самоходных орудий, 40 тыс. самолётов, 120 тыс. орудий, 100 тыс. миномётов и много другого вооружения. Колхозы и совхозы обеспечивали фронт и тыл продуктами питания, а промышленность сырьём. Советский железнодорожный транспорт сумел обеспечить нужды фронта и тыла. «Можно с полным основанием сказать,— говорил И. В. Сталин,— что самоотверженный труд советских людей в тылу войдёт в историю, наряду с героической борьбой Красной Армии, как беспримерный подвиг народа в защите Родины»[1].

Быстрое развитие советской экономики в годы войны ещё раз продемонстрировало превосходство и преимущество советской социалистической системы хозяйства над капиталистической системой.

Великая Отечественная война ещё раз продемонстрировала моральную силу советского народа. Во имя Родины советские люди сознательно шли на серьёзные лишения, отказывая себе в самом необходимом, мужественно перенося все трудности. Рабочий, крестьянин, интеллигент — все жили мыслью о фронте, о Родине, о победе. «Беспримерные трудности нынешней войны не сломили, а еще более закалили железную волю и мужественный дух советского народа. Наш народ по праву стяжал себе славу героического народа»[2].

На заводах, шахтах и нефтепромыслах, на многочисленных стройках, в колхозах и совхозах рука об руку с русскими, украинцами, узбеками и др. народами трудились и ковали победу над врагом трудящиеся, эвакуированные из Молдавии.

В совместном труде во имя победы над врагом, так же, как и на поле боя, крепла дружба молдавского народа с русским и другими братскими народами нашей Родины. Трудящиеся восточных районов нашей страны: русские, узбеки, казахи и др. народы по-братски встретили эвакуированных граждан Молдавии, помогли им устроиться на новых местах, приобрести новые специальности. Эвакуированные граждане получали материальную помощь промтоварами, деньгами и т. д.

На одном из заводов города Москвы работала большая группа рабочих из Молдавии. На общем собрании коллектива завода 21 марта 1943 г. директор завода сказал: «Трудящиеся, эвакуированные из Молдавии, работают всего два месяца на за-

---

[1] И. Сталин, О Великой Отечественной войне Советского Союза, Госполитиздат, 1950 г., изд. 5, стр. 116.

[2] Там же, стр. 159.

воде. Они ещё полностью не освоили технику, ощущают трудности. Однако многие выполняют нормы на 200%»[1]. На этом собрании было принято обращение ко всем трудящимся Молдавии, работающим в советском тылу.

В обращении говорилось: «Граждане Молдавии приложат все силы и знания для помощи фронту, ибо на полях сражений решается судьба и нашей молдавской земли. Включайтесь в социалистическое соревнование. Вы должны своим примерным трудом продемонстрировать свою преданность Родине. Граждане Молдавии! Всё для фронта! Всё для нашего быстрейшего возвращения в Советскую Молдавию!»

Воззвание нашло горячий отклик среди эвакуированных тружеников Советской Молдавии. В газете «Молдова Сочиалистэ» Ион Унгурян (житель гор. Бендер) писал: «Я пришёл на завод, работа была мне незнакома, но товарищи помогли мне, и через несколько месяцев я стал квалифицированным рабочим. Сейчас выполняю ежедневно нормы на 200—250%, стал стахановцем».

Эвакуированные из Молдавии рабочие уральской военной стройки № 17, шахты «Ключ» № 3, нефтепромысла «Туркменнефть», многие агрономы и колхозники Молдавии работавшие в совхозах Средней Азии, Кубани, Кавказа были передовиками.

В глубоком тылу Советское правительство готовило кадры для Советской Молдавии. В городе Бугуруслане работал Молдавский педагогический институт, в городе Фрунзе, в сельскохозяйственном институте, готовилась группа молдавских агрономов. Возобновил свою работу в городе Бугуруслане Молдавский научно-исследовательский институт истории, языка, литературы и экономики, действовали курсы по подготовке партийно-советских кадров. В Москве издавалась газета «Молдова Сочиалистэ», было организовано радиовещание на молдавском языке. Художественные коллективы «Дойна» и др. давали концерты на фронте, в госпиталях, на предприятиях и т. д.

Трудящиеся Молдавии приняли активное участие во всенародном движении по сбору средств в фонд Красной Армии. На собранные средства была создана танковая колонна «За Советскую Молдавию» и эскадрилья «За освобождение Молдавии», построены боевые катера «Морской охотник». 2 ноября 1942 г. представители молдавского народа передали подразделению майора Денисова колонну танков «За Советскую Молдавию».

Заботы граждан Советской Молдавии о вооружении Красной Армии получили заслуженную оценку партии и правительства. Неоднократно И. В. Сталин в телеграммах, адресованных на имя ЦК КП(б) Молдавии, выражал благодарность гражданам Молдавии за их заботу о Красной Армии.

---

[1] Собрание на Н-ском заводе. Заметка газеты «Молдова Сочиалистэ» № 13, за 22 марта 1943.



## § 4. ЗИМНЕ-ВЕСЕННЕЕ НАСТУПЛЕНИЕ КРАСНОЙ АРМИИ 1944 г. ОСВОБОЖДЕНИЕ СЕВЕРНЫХ И ВОСТОЧНЫХ РАЙОНОВ МОЛДАВИИ

**Освобождение северных и восточных районов Молдавии.**

Сокрушительными ударами по врагу в 1943 г. Красная Армия подготовила условия и приблизила час полного изгнания фашистских захватчиков с нашей советской земли. В докладе 6 ноября 1943 г. И. В. Сталин говорил: «Недалеко время, когда мы завершим очищение от врага Украины и Белоруссии, Ленинградской и Калининской областей, освободим от немецких захватчиков народы Крыма, Литвы, Латвии, Эстонии, Молдавии и Карело-Финской республики»[1]. 1944 год вошёл в историю Великой Отечественной войны, как год решающих побед Красной Армии и окончательного изгнания врага из пределов нашей Родины.

Выполняя гениальный стратегический план главного командования, Красная Армия в 1944 г. последовательно нанесла десять сокрушительных ударов немецко-фашистским войскам, разбила и вывела из строя 136 фашистских дивизий, завершила изгнание врага с Советской земли и приступила к выполнению великой и благородной миссии — освобождению народов Европы от ига немецких захватчиков.

Первый удар был нанесён в январе 1944 г. Красная Армия сокрушила долговременную оборону фашистских армий под Ленинградом и Новгородом и отбросила врага в Прибалтику. Результатом этого удара явилось освобождение Ленинградской области.

Второй удар был нанесён в феврале—марте 1944 г. на Буге. Разгромив Корсунь-Шевченковскую и Никопольскую группировки врага, советские войска развернули стремительное наступление на территорию Правобережной Украины. Среди многих советских воинов, отличившихся в этих боях и отмеченных правительством, были и воины-молдаване, в числе которых находился Владимир Бочковский. Командование поставило перед танковым батальоном капитана Бочковского задачу: овладеть крупным узлом железных дорог г. Коломыя, перерезать железную дорогу и не дать врагу увести железнодорожные составы. Преодолевая упорное сопротивление численно превосходящих сил фашистских войск, батальон Бочковского ворвался в город, овладел железнодорожной станцией и переправой через реку Прут и вместе с подошедшими частями советских войск захватил у врага 15 железнодорожных эшелонов с грузами, 45 паровозов, 420 автомашин и 9 складов с боеприпасами и продовольствием.

---

[1] И. Сталин, О Великой Отечественной войне Советского Союза, Госполитиздат, 1950 г., изд. 5-е, стр. 126.

Маршал Советского Союза И. С. Конев, командующий 2-ым Украинским фронтом в период освобождения северных районов Молдавии.

29 марта столица нашей Родины — Москва салютовала доблестным войскам Красной Армии, овладевшим городом Коломыя. В приказе верховного главнокомандования, среди перечисленных офицеров и генералов, войска которых отличились в боях за освобождение г. Коломыя было и имя В. Бочковского, которому Указом Президиума Верховного Совета СССР было присвоено звание Героя Советского Союза.

После разгрома уманской группировки фашистских войск, в результате стремительного наступления, 18 марта 1944 года советские войска вышли на реку Днестр, форсировали её и заняли на правом берегу реки более 40 населённых пунктов, в том числе г. Сороки Молдавской ССР.

19 марта 1944 г. войска Второго Украинского фронта освободили от фашистских захватчиков более 200 населённых пунктов, в том числе районные центры Молдавской ССР: Атаки, Рышканы, Тырново, Вертюжаны, Глодяны, Единцы и другие; перерезали железную дорогу Бельцы-Черновицы и Бельцы-Яссы. Окружённые в г. Бельцах, немецко-фашистские войска предприняли ряд попыток вырваться из окружения. Понеся большие потери и не добившись успеха, 26 марта 1944 г. они капитулировали.

Развивая наступление, советские войска 26 марта 1944 г. вышли на нашу государственную границу с Румынией на реку Прут, на фронте протяжением в 85 километров. Так было положено начало восстановлению нашей советской государственной границы, вероломно нарушенной фашистскими захватчиками в 1941 г.

По приказу Верховного Главнокомандующего И. В. Сталина 26 марта 1944 г. столица нашей Родины Москва от имени Родины салютовала войскам 2-го Украинского фронта, форсировавшим Днестр, овладевшим Бельцами и вышедшим на нашу государственную границу с Румынией. До конца марта 1944 г. наши войска освободили сотни населённых пунктов западных районов Молдавии, перерезали железную дорогу Кишинёв—Яссы, преградив врагу путь к отступлению на запад. Одновременно части Красной Армии вместе с партизанами освободили Каменский и Рыбницкий районы Левобережной Молдавии.



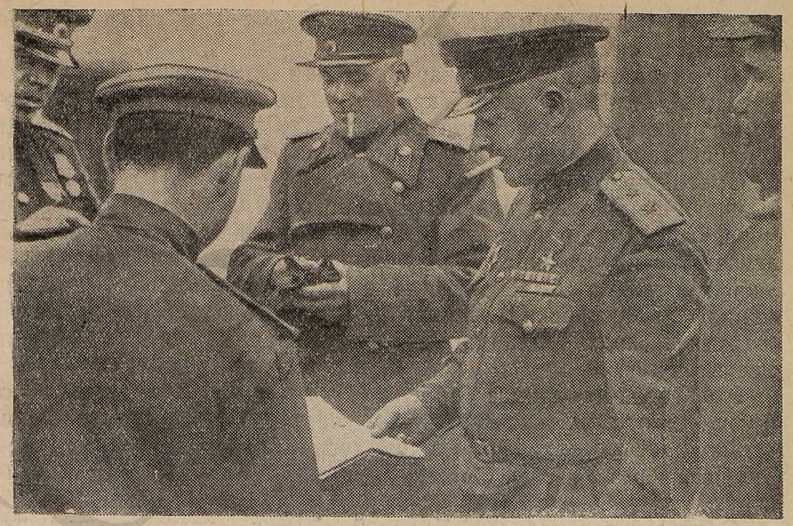

На командном пункте корпуса в районе Днестра. Герой Советского Союза генерал-лейтенант Родимцев и др.

Наступая по направлению к Кишинёву, наши войска подошли к городу Оргееву, превращённому врагом в сильно укреплённый пункт обороны. После двухдневных упорных боёв, 7 апреля 1944 г., наши войска и партизаны овладели городом.

Одновременно с боями в Молдавии советские войска форсировали реку Прут и вступили на румынскую территорию. В заявлении от 2 апреля 1944 г. в связи со вступлением частей Красной Армии на территорию Румынии товарищ Молотов говорил: «...Советское Правительство заявляет, что оно не преследует цели приобретения какой-либо части румынской территории или изменения существующего общественного строя Румынии и что вступление советских войск в пределы Румынии диктуется исключительно военной необходимостью и продолжающимся сопротивлением войск противника»[1].

Выполняя свою освободительную миссию, войска Красной Армии до середины апреля очистили от врага на территории Румынии свыше 400 населённых пунктов, в том числе города: Дорохой, Ботошаны, Рэдэуцы, Сучава и др.

Удары советских войск по фашистским армиям воодушевляли трудящихся порабощённых гитлеровцами стран на борьбу про-

[1] Внешняя политика Советского Союза в период Отечественной войны, т. II, стр. 105.

тив захватчиков и вызвали смятение правящих кругов стран-сателлитов гитлеровской Германии.

В результате второго удара Красная Армия очистила от захватчиков Правобережную Украину, часть Молдавии, избавив таким образом от фашистской неволи миллионы советских граждан, и начала освобождение народов Европы от фашистской неволи.

Третий удар был нанесён в апреле—мае 1944 г. в Крыму. Немецко-фашистские войска были разбиты и сброшены в Чёрное море. Советские войска освободили Крым и Одессу. Войска, наступавшие на юго-запад, завершили освобождение восточных районов Молдавии (Слободзейский, Григориопольский, Тираспольский и Дубоссарский). Наши войска форсировали Днестр и создали несколько плацдармов на его правом берегу. Наибольшее значение из них имел плацдарм в районе Кицкан.

Во второй половине апреля 1944 г. наступление Красной Армии на бессарабско-румынском участке фронта временно приостановилось. Линия фронта проходила через Пашканы, севернее Ясс, через Унгены, Оргеев, Дубоссары и далее вниз по Днестру.

Отступая под ударами Красной Армии, немецко-румынские захватчики с особой злобой разрушали города и сёла, грабили и убивали советских людей. Фашистские варвары превратили в развалины города Молдавии: Тирасполь, Бельцы, Оргеев и другие. Они замучили и убили десятки тысяч советских людей. Только в апреле 1944 г. в Тирасполе на территории учебно-опытного хозяйства сельскохозяйственного института гитлеровцы расстреляли свыше двух тысяч человек. В г. Рыбнице они сожгли в тюрьме сотни советских патриотов, среди них был и коммунист Кучеров, руководитель каменской патриотической группы.

С большой радостью встречали трудящиеся Молдавии своих освободителей. Об этих трогательных встречах военный корреспондент газеты «Известия» писал: «Наши войска встретили в молдавских сёлах поистине восторженный приём, и этот приём ещё больше поднимал наступательный дух наших воинов». Трудящиеся оказывали всемерную помощь Красной Армии, строили переправы через Днестр, Реут и Прут, восстанавливали железнодорожные пути и мосты, доставляли продовольствие и боеприпасы на фронт. Каждый старался вложить долю своего труда в общее дело разгрома фашистских захватчиков. Это являлось яркой демонстрацией горячего советского патриотизма, дружбы народов нашей страны, безграничной преданности делу коммунизма.

В конце марта и начале апреля 1944 г. в г. Сороки возвратились ЦК КП(б) Молдавии и правительство республики. В освобождённых районах республики восстанавливались партийные, советские и общественные организации, начались восстановительные работы.

Молдавские крестьяне помогают частям Советской Армии восстанавливать дороги.

Рабочие, крестьяне и интеллигенция освобождённых районов Молдавии под руководством партийных организаций республики принялись за восстановление промышленности, сельского хозяйства, транспорта и социально-культурных учреждений. В сжатые сроки были введены в строй железнодорожные пути, мосты и пристанционное хозяйство освобождённой части Молдавии. Были восстановлены и построены сотни километров шоссейных, грунтовых дорог и десятки мостов.

Труженики освобождённой части Молдавии вместе со всем советским народом трудились под лозунгом: «Работать в тылу так, как дерутся наши славные воины на фронте!». Успешно был проведён весенний сев. Была восстановлена школьная сеть, проведена большая работа по ликвидации эпидемических заболеваний.

Важную роль в восстановлении хозяйства и культуры Молдавии сыграл комсомол. На работах по восстановлению и строительству дорог и мостов молодёжь составляла до 60%. За ударную работу на строительстве железнодорожных мостов через р. Днестр 55 молодых строителей были награждены грамотами ЦК ЛКСМ Молдавии, 10 — грамотами Президиума Верховного Совета Молдавской ССР и 19 молодых строителей были награждены командованием Советской Армии ценными подарками.

Восстановленные и вновь построенные дороги и мосты сы-

грали важную роль в подготовке и проведении Ясско-Кишинёвской операции и освобождении всей Молдавии от фашистских захватчиков.

**Помощь молдавских и украинских партизан Красной Армии.**

Наступающим частям Красной Армии большую помощь оказывали молдавские и украинские партизаны.

В 1944 г., в связи с приближением линии фронта к Молдавии, ЦК КП(б) М, правительство республики и штаб партизанского движения направляли в тыл врага новые группы организаторов партизанского движения. На базе этих групп в лесах близ Куприяны, Котовска, Оргеева, Воинова и южных районах Молдавии создавались новые отряды партизан.

Воодушевлённые победами Красной Армии, выполняя указания И. В. Сталина об усилении партизанской борьбы в тылу у врага, рабочие, крестьяне и интеллигенция Молдавии активизировали партизанскую борьбу, превращая её во всенародную.

В ходе борьбы с ненавистными оккупантами ещё больше окрепли дружба, морально-политическое единство советского народа. Русские, украинские, белорусские и молдавские партизаны совместно сражались против врага на территории Украины и Молдавии.

Первое и Второе соединения молдавских партизан вновь вышли в тыл врага в начале января 1944 г. и, действуя в Ровенской, Тарнопольской и Каменец-Подольской областях до начала марта 1944 г. (до соединения с наступавшими частями Красной Армии), провели десятки боёв с фашистскими войсками. Партизаны наносили противнику большие потери в живой силе и технике. Только 6 и 8 батальоны Первого соединения молдавских партизан в Сатановских лесах за один месяц до соединения с частями Красной Армии взорвали 9 паровозов, 58 вагонов с живой силой и техникой врага, 7 танков, 3 моста, 2 склада и истребили сотни гитлеровцев. В боях с врагом погиб секретарь ЦК КП(б) Молдавии И. И. Алёшин.

Одновременно с боевой и диверсионной деятельностью на территории Украины командование молдавских партизан, выполняя указание партии и правительства, в конце 1943 и в начале 1944 гг. направили в Молдавию несколько разведывательно-диверсионных групп и партизанский отряд «Советская Молдавия».

Одна из групп, продвигаясь с боями на юг, форсировала Днестр и вышла в Хотинские леса. Товарищ Н. С. Хрущёв, руководивший украинскими и молдавскими партизанами, в связи с этим объявил благодарность всему личному составу группы.

В Хотинских лесах группе пришлось вести непрекращающиеся бои с крупными карательными отрядами фашистов. В ожесточённых боях с фашистскими захватчиками смертью храбрых пал командир группы партизан тов. Уданов. Группа, усилившаяся за счёт местного населения, продолжала боевую деятельность в Черновицкой области. Другие группы на подступах к Молдавии

Партизаны минируют дорогу.

соединились с частями Красной Армии, а часть из них с партизанским отрядом «Советская Молдавия».

Отряд «Советская Молдавия» с боями прошёл по тылам противника свыше 1200 *км*. В марте 1944 г. он достиг Молдавской ССР и занял районный центр Каменка. Товарищ Н. С. Хрущёв поздравил в связи с этим партизан.

Партизанский отряд «Советская Молдавия», в состав которого влилась часть членов Каменской подпольной организации, в течение двух дней оборонял Каменку до прихода частей Красной Армии. Позднее в районе с. Белочи, Рыбницкого района, партиза-

ны переправились через Днестр, завязали бои на его правом берегу и оказали помощь советским войскам при форсировании реки.

Отряд «Советская Молдавия» с 18 марта по 15 апреля 1944 г. истребил 577 гитлеровцев, уничтожил 10 танков и бронетранспортёров и 44 автомашины, захватил 3 склада с продуктами и боеприпасами, десятки тысяч патронов, снарядов и мин, много пулемётов и другого вооружения.

Во время наступления советских войск на Сороки партизаны перерезали пути отхода 34-й пехотной дивизии противника, разгромили штабы и захватили у гитлеровцев знамёна трёх полков, знамя дивизии, штабные документы, много боевой техники и взяли в плен более 200 немецких солдат и офицеров. Вместе с передовыми частями советских войск партизаны отряда имени Сталина ворвались в г. Сороки. Партизаны приняли участие в освобождении Рыбницкого, Резинского, Распопенского, Оргеевского и других районов Молдавии.

Наряду с боевой деятельностью молдавские партизаны вели большую массово-политическую работу среди населения, поднимали трудящихся на борьбу против оккупантов и их прислужников.

## § 5. ЯССКО-КИШИНЁВСКАЯ ОПЕРАЦИЯ. ЗАВЕРШЕНИЕ ОСВОБОЖДЕНИЯ МОЛДАВИИ

**Удары Красной Армии летом 1944 г.**

Летом 1944 г. Красная Армия нанесла ряд мощных сокрушительных ударов немецко-фашистским захватчикам. В июне был нанесён четвёртый удар в районе Карелии. Красная Армия разбила финские войска, освободила Выборг, Петрозаводск и большую часть Карело-Финской ССР.

Пятый удар был нанесён немецким захватчикам в июне—июле 1944 г. Красная Армия наголову разбила гитлеровские войска под Витебском, Бобруйском, Могилёвом и завершила свой удар окружением и ликвидацией 30 фашистских дивизий под Минском. В результате этого удара наши войска полностью освободили Белорусскую Советскую республику, вышли на Вислу и освободили значительную часть Польши, вышли на Неман и освободили большую часть Литовской Советской республики, форсировали Неман и подошли к границам Германии.

Грандиозные победы Красной Армии демонстрировали перед всем миром гигантскую мощь Советского социалистического государства, непреоборимую силу советского патриотизма, героизм Красной Армии, прочность советского тыла, гениальность сталинской стратегии. Они показали, что Советский Союз в состоянии один разгромить врага и освободить народы Европы от гитлеровской тирании. Это заставило империалистов США и Англии, саботировавших до этого открытие второго фронта, высадиться и начать военные действия на севере Франции.

Маршал Советского Союза Р. Я. Малиновский, командующий 2-ым Украинским фронтом.

Маршал Советского Союза Ф. И. Толбухин, командующий 3-м Украинским фронтом.

Разгром гитлеровской Германии силами одного Советского Союза означал бы полную демилитаризацию Германии, подлинное освобождение народов Европы от ига гитлеризма, развитие сил демократии в странах Западной Европы, дальнейший рост влияния и веса СССР в международных делах. Этого смертельно боялись империалисты США и Англии. Их решение об открытии второго фронта было продиктовано не стремлением выполнять свои союзнические обязательства, а заботой занять выгодные позиции для осуществления своей агрессивной политики в послевоенный период.

6 июня 1944 г. был открыт второй фронт в Европе. Однако и после этого англо-американские правящие круги сознательно действовали медленно, продолжая свою политику истощения Советского Союза, вели переговоры о заключении сепаратного мира с фашистской Германией, чтобы уберечь её от полного разгрома. И после открытия второго фронта в Европе основные силы гитлеровских войск оставались на советско-германском фронте, где велись решающие бои.

В июле—августе 1944 г. был нанесён шестой удар гитлеровским войскам в Западной Украине. Красная Армия разбила немецко-фашистские полчища под Львовом и отбросила их за реки Сан и Вислу. В результате этого удара была освобождена Западная Украина; наши войска форсировали Вислу и образовали за Вислой мощный плацдарм западнее Сандомира.

Водружение Красного знамени над освобождённым Кишинёвом в августе 1944 г.

В августе 1944 г. был осуществлён седьмой удар. Верховное Главнокомандование Красной Армии поставило перед командованием Второго и Третьего Украинских фронтов задачу подготовить и провести наступление такой силы, чтобы в кратчайший срок сокрушить оборону врага на бессарабском участке фронта, окружить и разгромить ясско-кишинёвскую группировку фашистских войск и тем самым облегчить условия продвижения советских войск в глубь Румынии. Была поставлена задача вывести из войны на стороне фашистской Германии её сателлитов: Румынию, Болгарию.

На рассвете 20 августа войска Второго и Третьего Украинских фронтов перешли в наступление. Войска Второго Украинского фронта прорвали оборону противника северо-западнее г. Яссы и, развивая наступление, к 24 августа ликвидировали сильно укреплённые Тыргуфрумосский и Ясский районы фашистских войск и заняли на территории Румынии города: Яссы, Тыргу-Фрумос, Васлуй, Роман, Бырлад, Хуш и сотни других населённых пунктов. 24 августа наши войска вышли на р. Прут в районе Леово — Леушены, преградили фашистским войскам пути отхода на Запад.

Одновременно войска Третьего Украинского фронта 20 августа прорвали фронт фашистских войск южнее г. Бендер и устремились на Запад на соединение с войсками Второго Украинского фронта. Развивая наступление, Красная Армия 24 августа освободила столицу Молдавской ССР — город Кишинёв.

Верховный Главнокомандующий И. В. Сталин в приказе пи-



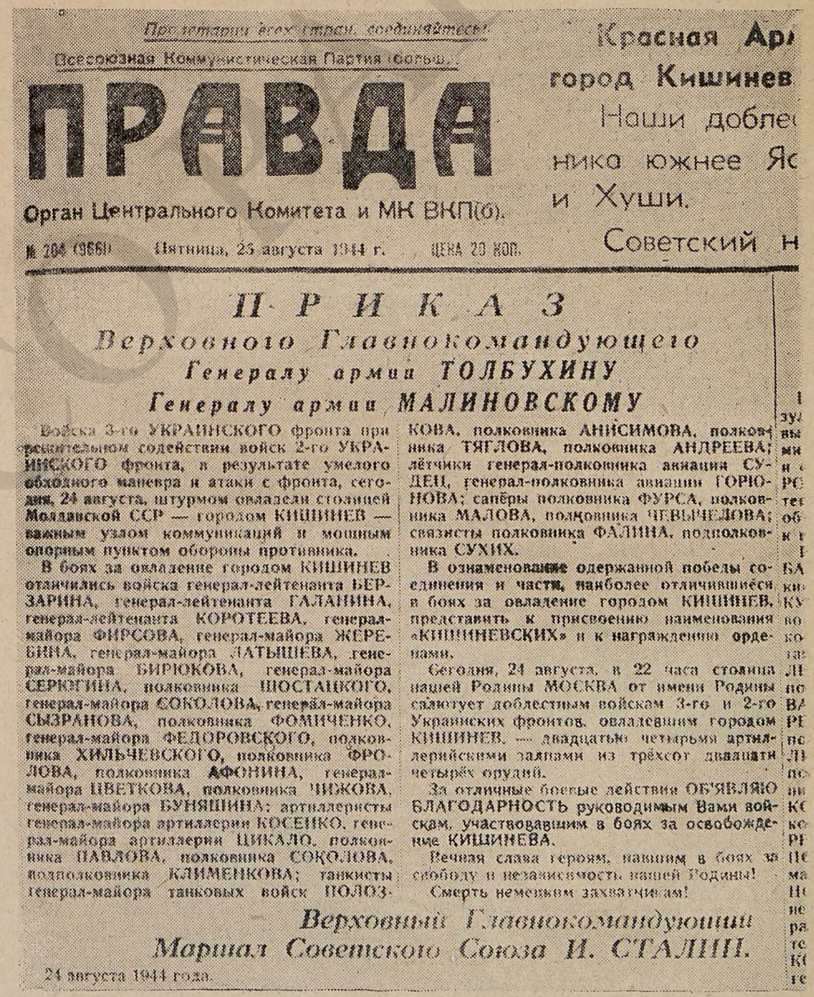

Пролетарии всех стран, соединяйтесь!

Всесоюзная Коммунистическая Партия (большевиков)

# ПРАВДА

Орган Центрального Комитета и МК ВКП(б).

№ 204 (9669) Пятница, 25 августа 1944 г. ЦЕНА 20 КОП.

Красная Ар
город Кишинев
Наши доблес
ника южнее Яс
и Хуши.
Советский н

## ПРИКАЗ

### Верховного Главнокомандующего

### Генералу армии ТОЛБУХИНУ

### Генералу армии МАЛИНОВСКОМУ

Войска 3-го УКРАИНСКОГО фронта при решительном содействии войск 2-го УКРАИНСКОГО фронта, в результате умелого обходного маневра и атаки с фронта, сегодня, 24 августа, штурмом овладели столицей Молдавской ССР — городом КИШИНЕВ — важным узлом коммуникаций и мощным опорным пунктом обороны противника.

В боях за овладение городом КИШИНЕВ отличились войска генерал-лейтенанта БЕРЗАРИНА, генерал-лейтенанта ГАЛАНИНА, генерал-лейтенанта КОРОТЕЕВА, генерал-майора ФИРСОВА, генерал-майора ЖЕРЕБИНА, генерал-майора ЛАТЫШЕВА, генерал-майора БИРЮКОВА, генерал-майора СЕРЮГИНА, полковника ШОСТАЦКОГО, генерал-майора СОКОЛОВА, генерал-майора СЫЗРАНОВА, полковника ФОМИЧЕНКО, генерал-майора ФЕДОРОВСКОГО, полковника ХИЛЬЧЕВСКОГО, полковника ФРОЛОВА, полковника АФОНИНА, генерал-майора ЦВЕТКОВА, полковника ЧИЖОВА, генерал-майора БУНЯШИНА; артиллеристы генерал-майора артиллерии КОСЕНКО, генерал-майора артиллерии ЦИКАЛО, полковника ПАВЛОВА, полковника СОКОЛОВА, подполковника КЛИМЕНКОВА; танкисты генерал-майора танковых войск ПОЛОЗКОВА, полковника АНИСИМОВА, полковника ТЯГЛОВА, полковника АНДРЕЕВА; лётчики генерал-полковника авиации СУДЕЦ, генерал-полковника авиации ГОРЮНОВА; сапёры полковника ФУРСА, полковника МАЛОВА, полковника ЧЕВЫЧЕЛОВА; связисты полковника ФАЛИНА, подполковника СУХИХ.

В ознаменование одержанной победы соединения и части, наиболее отличившиеся в боях за овладение городом КИШИНЕВ, представить к присвоению наименования «КИШИНЕВСКИХ» и к награждению орденами.

Сегодня, 24 августа, в 22 часа столица нашей Родины МОСКВА от имени Родины салютует доблестным войскам 3-го и 2-го Украинских фронтов, овладевшим городом КИШИНЕВ, — двадцатью четырьмя артиллерийскими залпами из трёхсот двадцати четырёх орудий.

За отличные боевые действия ОБЪЯВЛЯЮ БЛАГОДАРНОСТЬ руководимым Вами войскам, участвовавшим в боях за освобождение КИШИНЕВА.

Вечная слава героям, павшим в боях за свободу и независимость нашей Родины!

Смерть немецким захватчикам!

*Верховный Главнокомандующий*
*Маршал Советского Союза И. СТАЛИН.*

24 августа 1944 года.

сал: «Войска 3-го Украинского фронта при решительном содействии войск 2-го Украинского фронта, в результате умелого обходного маневра и атаки с фронта, сегодня, 24 августа, штурмом овладели столицей Молдавской ССР — городом Кишинёв — важным узлом коммуникации и мощным опорным пунктом обороны противника...

В ознаменование одержанной победы соединения и части, наиболее отличившиеся в боях за овладение городом Кишинёв, представить к присвоению наименования «Кишинёвских» и к награждению орденами.

Сегодня, 24 августа, в 22 часа столица нашей Родины Москва от имени Родины салютует доблестным войскам 3-го и 2-го Украинских фронтов, овладевшим городом Кишинёв, двадцатью четырьмя артиллерийскими залпами из трёхсот двадцати четырех орудий.

За отличные боевые действия объявляю благодарность руководимым Вами войскам, участвовавшим в боях за освобождение Кишинёва»[1].

Войска Третьего Украинского фронта, продолжая наступление, 25 августа соединились в районе с. Лапушна-Леушены с войсками Второго Украинского фронта и замкнули кольцо окружения фашистских войск.

Основная группа фашистских войск, окружённая в районе Лапушны—Котовска—Минжира, была разделена на части и ликвидирована. Остальные окружённые войска были ликвидированы севернее г. Хуш и южнее г. Бакэу (2—3 сентября). В период Ясско-Кишинёвской операции (20 августа—3 сентября) враг потерял убитыми и пленными более 256.600 солдат и офицеров, 338 самолётов, 830 танков и самоходных орудий, 3 500 орудий разных калибров, 33 000 автомашин.

Таким образом во время седьмого удара наши войска разбили наголову немецко-румынские войска в районе Кишинёв—Яссы и завершили свой удар окружением и ликвидацией 22 немецких дивизий, не считая румынских дивизий.

Немецко-румынские захватчики, отступая, с особым остервенением разрушили наши советские города и сёла. Большие разрушения они причинили столице Молдавии—г. Кишинёву. Оккупанты разграбили и уничтожили в Кишинёве промышленные предприятия, десятки социально-культурных учреждений, в том числе здания педагогического, учительского и сельскохозяйственного институтов, краеведческого музея, дворца пионеров, библиотек, школ. Фашистские варвары подготовили к взрыву и все остальные здания центральной части города. Эту же участь готовили они и остальным городам и сёлам Молдавии. Спасли их от полного разрушения быстро наступавшие советские войска.

[1] Газета «Правда», № 204 от 25 августа 1944 года.



**Борьба партизан в период Ясско-Кишинёвской операции.**

В разгроме ясско-кишинёвской группировки фашистских войск советским войскам значительную помощь оказали молдавские партизаны, которые весной и летом 1944 г. активизировали боевую и разведывательную деятельность.

С конца июня до середины августа 1944 г. ЦК КП(б) Молдавии и правительство республики подготовили и направили в тыл врага шесть групп организаторов партизанских отрядов с задачей расширения и усиления партизанского движения. Это были опытные бойцы Первого и Второго соединений молдавских партизан, в основном коммунисты и комсомольцы.

В первые же недели боевой деятельности группы организаторов молдавских партизан выросли за счёт местного населения в крупные отряды. Молдавские и украинские партизаны своей боевой деятельностью летом 1944 г. охватили основные районы и коммуникации оккупированной части Молдавии (Кишинёвский, Котовский, Ниспоренский, Кагульский и др.).

Украинские партизанские отряды на территории Молдавии выросли, как и молдавские, из групп-организаторов. Они получали всяческую поддержку и пополнялись за счёт местного населения.

М. Рыбчак, Руководитель подпольной молодёжной группы г. Кишинёва. Погиб 2 августа 1944 г.

Летом 1944 г. усилили борьбу против оккупантов подпольно-патриотические группы. Группа Атаманчука из села Новые Кирганы к лету 1944 г. установила связь с патриотическими группами ряда сёл. Наряду с распространением листовок, она совершила ряд диверсий в районе Кагула, Московей.

Усилила свою боевую деятельность молодёжно-комсомольская подпольная организация гор. Кишинёва, руководимая юношей М. Рыбчак. Группа начала борьбу против оккупантов и их сообщников ещё в 1943 г. Молодые патриоты истребляли оккупантов, поддерживали связь с партизанами, действовавшими в Котовских лесах, доставляли им сведения о противнике. В ночь на 2 августа 1944 г. большая часть членов кишинёвской молодёжной подпольной группы была арестована[1].

Летом 1944 г. в южных районах Молдавии партизанам пришлось действовать в чрезвычайно сложной и тяжёлой обстановке. Районы действия партизан находились в прифронтовой полосе, насыщенной вражескими войсками. Фашистским захватчикам в

[1]. Руководитель группы Рыбчак при попытке ареста застрелился.

борьбе с партизанами оказывали помощь кулацко-националистические элементы. Партизанам приходилось почти всё время находиться в движении, маневрировать. Продукты питания, как и вооружение и боеприпасы, и даже воду партизанам часто приходилось брать у оккупантов с боем.

В сёлах районов действия партизан (Котовском, Ниспоренском, Чимишлийском, Лапушнянском, Кагульском) оккупанты держали гарнизоны численностью до 1 000 человек. Гитлеровцы систематически проводили «прочёску» посевов и лесных массивов. Для борьбы с партизанскими отрядами имени И. В. Сталина и имени Алёшина, действовавшими в районе с. Лапушна, фашистское командование бросило свыше 6 000 гитлеровцев.

Часто фашисты впереди своих солдат гнали мирное население. «Партизанам трудно вести бой с противником,— сообщало командование отряда имени Котовского,—когда он впереди своих цепей гонит беззащитное население. Отряд вынужден уклоняться от боя, сохраняя жизнь советских людей».

Советские партизаны наносили серьёзные удары гитлеровцам. Так, партизаны отряда имени И. В. Сталина 28 июля 1944 г. на перегоне Чимишлия—Злоти взорвали воинский эшелон, шедший на фронт. 30 июля возле станции Злоти они пустили под откос второй воинский эшелон противника. Партизаны отряда имени Фрунзе 15 августа на дороге Андруши—Верхние Ромынь уничтожили обоз с боеприпасами, убили и ранили 30 гитлеровцев.

Партизаны следили за переброской войск врага, расположением его штабов, складов боеприпасов, вооружения, горючего и передавали эти данные командованию Красной Армии. Этим они помогали командованию Второго и Третьего Украинских фронтов громить при помощи авиации фашистские войска ещё на пути к линии фронта, уничтожать вражеские самолёты на аэродромах, разрушать военные объекты.

В день перехода войск Второго и Третьего Украинских фронтов в районе Яссы— Кишинёв в наступление особенно усилилась боевая деятельность партизан. Только за день в Котовском районе партизанами было уничтожено 32 автомашины, 7 мотоциклов и 134 фашистских солдата и офицера. В дни боёв по окружению советскими войсками ясско-кишинёвской группировки фашистских войск партизанские отряды с тыла наносили удары по фашистским войскам и преграждали им пути к отступлению. Во время отступления противника отряд имени И. В. Сталина разделился на две группы и, преграждая немецко-фашистским войскам пути отхода, в боях уничтожил 157 гитлеровцев и 14 автомашин. Такие же удары наносили фашистским захватчикам отряды имени Лазо, Котовского, Ворошилова и др.

Только шесть отрядов молдавских партизан в дни подготовки и проведения Ясско-Кишиневской операции уничтожили 2 413 солдат и офицеров врага, пустили под откос 8 железнодорожных эшелонов, уничтожили более 100 автомашин.



Боевыми и разведывательными действиями партизаны Молдавии оказали значительную помощь частям Красной Армии в завершении освобождения Молдавии от фашистских захватчиков. Они спасли десятки тысяч советских граждан от угона в фашистское рабство. Отряд имени Ворошилова в Комратском районе разгромил вражеский конвой и освободил до 4 500 советских граждан, угоняемых в фашистское рабство, отбил 200 подвод с награбленным имуществом и т. д.

Всемерную помощь партизанам оказывали трудящиеся Молдавии. Сотни советских патриотов собирали и передавали партизанам сведения о противнике, помогали им продовольствием, прятали у себя раненых партизан и лечили их. Они узнавали о готовившихся облавах, предупреждали об этом партизан и выводили их из районов облав. Житель села Юрьевки, Чимишлийского района, А. Г. Апанасенко укрывал советских военнопленных, принял к себе в дом 2-х раненых партизан и скрывал их

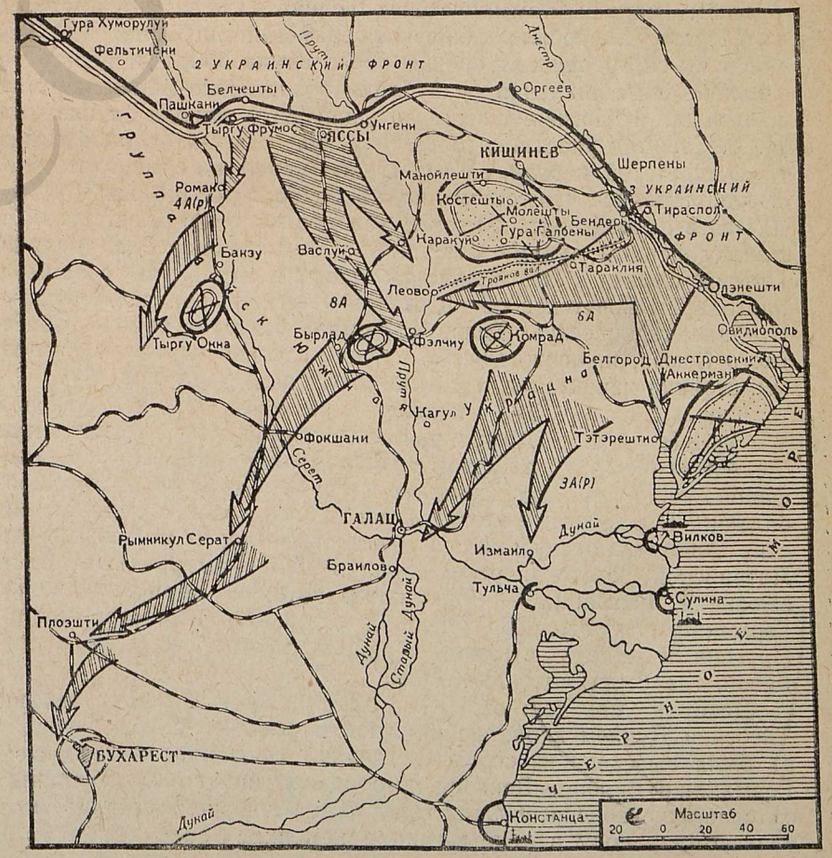


Схема Ясско-Кишинёвской операции.

до выздоровления. Он укрыл от преследования жандармов группу организаторов партизанского движения. Валя Варламова за много километров доставляла партизанам хлеб, воду, вела разведку.

Отступая с территории Молдавии, гитлеровцы угнали в рабство и истребили десятки тысяч советских людей. Только в лагере военнопленных на Прункуловской улице в Кишинёве в августе 1944 г. они сожгли около 2 000 человек.

В результате седьмого удара была освобождена Молдавская Советская республика, выведена из строя союзница Германии— Румыния, которая объявила войну Германии и Венгрии, выведена из строя союзница Германии — Болгария, которая также объявила войну Германии; был открыт путь для наших войск в Венгрию.

Молдавский народ всегда будет благодарен за своё освобождение народам Советского Союза и в первую очередь великому русскому народу, Коммунистической партии и Советскому правительству. На юбилейной сессии Верховного Совета МССР в честь пятой годовщины со дня образования МССР и первой годовщины освобождения республики от немецко-фашистских захватчиков от имени всего молдавского народа в письме к И. В. Сталину участники сессии писали: «За своё освобождение от фашистской неволи, за обретённое право на самостоятельное государственное существование, за право свободно жить и трудиться в единой братской семье народов могучего Советского Союза, озаренные лучами Сталинской Конституции, Вас, товарищ Сталин, славит и благодарит молдавский народ. Мы славим и благодарим Советское правительство, великую партию Ленина— Сталина, героическую Красную Армию, братские народы Советского Союза, и, прежде всего великий русский народ, чей ясный ум, стойкий характер и терпение обеспечили нашу победу».

**Наступление Красной Армии осенью 1944 г.**

В сентябре — октябре 1944 г. Красная Армия нанесла восьмой удар фашистским войскам в Прибалтике, разбила немецко-фашистские армии под Таллином и Ригой и изгнала их из Прибалтики. В результате этого удара: а) была освобождена Эстонская Советская республика; б) была освобождена большая часть Латвийской Советской республики; в) была выведена из строя союзница Германии — Финляндия, которая объявила войну Германии; г) более 30 немецких дивизий были отрезаны от Пруссии и зажаты в клещи в районе между Тукумсом и Либавой, где были ликвидированы.

Девятый удар был нанесён в октябре 1944 г. между реками Тиссой и Дунаем в районе Венгрии. В результате этого удара: а) была выведена из строя последняя союзница гитлеровской Германии в Европе—Венгрия, которая объявила войну Германии; б) советские войска оказали прямую и решающую помощь югославскому народу в деле изгнания немецких захватчиков и в



освобождении Белграда и всей Югославии; наши войска перешли через Карпатский хребет и протянули руку братской помощи союзной нам Чехословакии.

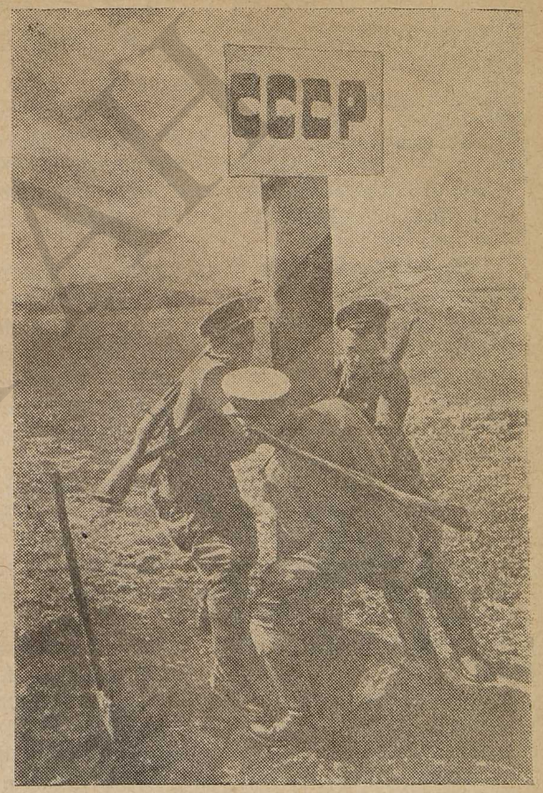


Установление пограничного столба на советско-румынской границе в 1944 г.

В октябре 1944 г. был осуществлён десятый удар в северной Финляндии. Гитлеровские дивизии были выбиты из района Печенга, и наши войска, преследуя их, вступили в пределы Норвегии и освободили северные её районы от фашистской неволи.

Таким образом Красная Армия в 1944 г. изгнала немецко - фашистские войска из пределов нашей Родины и освободила всю Советскую землю от гитлеровской нечисти. Советская государственная граница, вероломно нарушенная немецко-фашистскими захватчиками 22 июня 1941 г., была полностью восстановлена на всём протяжении от Чёрного до Баренцова морей.

Очистив нашу землю от оккупантов, Красная Армия протянула руку братской помощи народам Европы. Исключительно важное значение для мобилизации сил народа на разгром врага имели доклад и приказ И. В. Сталина, посвящённые 27-й годовщине Великой Октябрьской социалистической революции. В них И. В. Сталин подвёл итоги военным действиям за 1944 г. и заявил, что Красная Армия достойно выполнила свой патриотический долг и освободила нашу Отчизну от врага, призвал добить фашистского зверя в его собственном логове и водрузить над Берлином знамя победы.

Указания И. В. Сталина вызвали новый прилив сил и энергии воинов Красной Армии и тружеников советского тыла, воодушевили их на новые героические подвиги во имя Родины.

## § 6. РАЗГРОМ ГИТЛЕРОВСКОЙ ГЕРМАНИИ И ИМПЕРИАЛИСТИЧЕСКОЙ ЯПОНИИ. ИТОГИ ВОЙНЫ.

**Начало восстановления народного хозяйства. Помощь фронту.**

Немецко-фашистские оккупанты причинили огромные разрушения временно захваченным ими советским районам. Только прямой ущерб, нанесённый оккупантами нашему государству, составил 679 миллиардов рублей. Это намного больше, чем ущерб, причинённый ими всем европейским странам, вместе взятым.

В Молдавии, как и на всей временно оккупированной советской территории, немецко-фашистские захватчики произвели огромные разрушения. Они уничтожили промышленные предприятия, электростанции и водопроводы, разрушили железнодорожные пути, станции, депо, мосты и подвижной состав. По далеко не полным данным, общая сумма ущерба, причинённого народному хозяйству республики, составила свыше 16 миллиардов рублей.

Были разграблены и разрушены наиболее крупные предприятия республики: Тираспольская ТЭЦ, Тираспольские и Глинянский консервные заводы, Тираспольские механический завод и деревообделочная фабрика и сотни других предприятий республики. Оккупанты вывезли из Молдавии более 2 353 двигателей, станков, электромоторов.

Большой ущерб они нанесли жилищному хозяйству, разрушив более 45% государственного жилищного фонда. Столица Советской Молдавии — Кишинёв, гг. Тирасполь, Бельцы, Бендеры, Оргеев и другие города и сёла республики были превращены в руины. Десятки тысяч трудящихся остались без крова.

Гитлеровцы разграбили и разрушили колхозы, совхозы и МТС. Они вывезли из Молдавии 1 285 тракторов, комбайнов, автомашин и тысячи других сельскохозяйственных машин. Оккупанты уничтожили свыше 30 тысяч *га* садов и виноградников.

Повсеместными грабежами и разрушениями хозяйственных и культурных ценностей фашистские захватчики рассчитывали превратить эти районы на долгие годы в зону пустыни.

Любое капиталистическое государство, понеся такие огромные потери, какие понёс Советский Союз, было бы отброшено на десятки лет назад в своём развитии и в течение многих лет не смогло бы оправиться. Но расчёты империалистов на то, что СССР не справится с послевоенными трудностями и пойдёт к капиталистам в кабалу, провалились.

Опираясь на преимущества социалистической системы хозяйства, Советский Союз ещё в ходе войны приступил к восстановлению хозяйства районов, пострадавших от войны и фашистской оккупации. С начала освобождения советской земли от захватчиков, Коммунистическая партия и Советское правительство поставили перед нашим народом задачу возродить разрушенные города и сёла, промышленность, транспорт, сельское хозяйство, культурные учреждения, создать для советских людей, избавленных от фашистского рабства, нормальные условия жизни.



25 августа 1943 г. Совет Народных Комиссаров и Центральный Комитет ВКП(б) приняли постановление «О неотложных мерах по восстановлению хозяйства в районах, освобождённых от немецкой оккупации». Это постановление явилось программой борьбы за быстрейшее возрождение хозяйства и культуры этих районов.

После изгнания немецко-румынских захватчиков с территории Молдавии трудящиеся приступили к восстановлению городов и сёл, промышленности и транспорта, сельского хозяйства и культурных учреждений.

Советское государство оказало Молдавии огромную материальную помощь. На восстановление промышленных предприятий в 1944 г. было получено более 10 миллионов рублей. В Молдавию, как и в другие освобождённые районы страны, из РСФСР и других братских республик шли эшелоны с оборудованием, машинами, тракторами, строительными материалами, продовольствием.

Уже в первый год после освобождения в Молдавию было завезено около тысячи тракторов. Колхозы получили 60 тысяч голов скота. Колхозы и трудящиеся крестьяне получили долгосрочный кредит на сумму в 10 млн. рублей и 390 тысяч пудов семенного фонда.

ЦК ВКП(б) и Советское правительство направили в Молдавию значительное количество советско-партийных работников, врачей, учителей, агрономов, техников и т. д. Широко развернулось социалистическое соревнование за выполнение и перевыполнение планов. Рабочие и крестьяне восстанавливали народное хозяйство и оказывали помощь фронту.

В одном из обязательств колхозников и крестьян-единоличников Молдавии, взятых в честь 27-й годовщины Великого Октября, говорилось: «Колхозники и колхозницы, крестьяне и крестьянки Молдавской ССР знают, что наша победа над гитлеровской Германией близка, но эта победа не придёт сама, её надо завоевать в суровых боях на фронте, честным трудом в тылу... мы напряжём все свои силы и с честью завершим сельскохозяйственный год, дадим государству и Красной Армии больше хлеба, мяса, овощей, картофеля, фруктов»[1].

Несмотря на трудности, связанные с недостатком машин, сельскохозяйственного инвентаря, семян, тягловой и рабочей силы, план осеннего сева 1944 г. был перевыполнен. Республика досрочно выполнила план поставок хлеба и других продуктов

[1] Газета «Известия Советов депутатов трудящихся СССР» от 19 октября 1944 года.

сельского хозяйства государству, сдав сверх плана в фонд Красной Армии 1 200 тысяч пудов хлеба. За успешное выполнение государственного плана хлебосдачи 1944 г. правительством были награждены орденами «Отечественной войны» I и II степени 163 человека.

К концу 1944 г. были восстановлены в Кишинёве мясокомбинат, Кишинёвский механический и Оргеевский табачноферментационный, Бельцкий механический и сахарный заводы, 3 маслозавода, 35 райпромкомбинатов, первая очередь Тираспольской ТЭЦ. Возобновили работу 1 700 школ, педагогический и сельскохозяйственный институты в г. Кишинёве и учительский институт в г. Тирасполе, 22 средних специальных учебных заведения и сотни учреждений здравоохранения.

Новых успехов республика добилась в 1945 г. План весеннего сева был выполнен досрочно. Были восстановлены и сданы в эксплуатацию более 150 промышленных предприятий, в том числе Тираспольские консервные заводы им. Ткаченко и имени 1 Мая, плодокомбинат в Тирасполе, консервный завод в Бендерах, Тираспольский механический завод, Кишинёвские табачный комбинат, кожевенный завод № 2, трикотажная фабрика. Восстановленные предприятия уже в 1945 году выпустили продукции на десятки миллионов рублей. Успешно восстанавливались колхозы, совхозы, МТС и социально-культурные учреждения.

Эти успехи в восстановлении хозяйства и культуры республики молдавский народ одержал благодаря братской помощи народов Советского Союза и в первую очередь великого русского народа, благодаря заботам и помощи ЦК ВКП(б), Советского правительства.

Мобилизуя все средства на разгром ненавистного врага, рабочие, крестьяне и интеллигенция Молдавии для оказания помощи фронту собрали к 7 ноября 1944 г. на строительство танковой колонны «Советская Молдавия» 20 463 тысячи рублей и около 65 тысяч пудов хлеба, приобрели билетов четвёртой денежной вещевой лотереи на 20 786 тысяч рублей. В одной из телеграмм И. В. Сталину трудящиеся Тырновского района, собравшие в 1944 г. в фонд Красной Армии 1 264 тыс. руб. и купившие заём на 600 тысяч рублей, писали: «Примите, родной отец, вождь и гениальный полководец, наш скромный вклад в дело обороны Родины. Пусть он поможет Красной Армии скорее добить раненого немецкого зверя в его собственной берлоге».

За проявленную заботу о Красной Армии трудящиеся Молдавии неоднократно получали благодарности партии и правительства.

В одной из телеграмм на имя секретаря Сорокского укома КП(б) Молдавии и председателя уездного Совета депутатов трудящихся И. В. Сталин писал: «Передайте трудящимся Сорокского уезда, собравшим 6 871 905 рублей деньгами, 9 699 пудов хлеба и скот на постройку танковой колонны «Советская Молдавия»,— мой братский привет и благодарность Красной Армии!»



Трудящиеся Молдавии отвечали на благодарности сдачей в фонд обороны страны тысяч пудов хлеба и миллионов рублей денег.

**Разгром гитлеровской Германии.**

Выполняя указания партии добить фашистского зверя в его собственном логове и водрузить над Берлином знамя победы, советские войска в начале 1945 г. завершили освобождение Польши и развернули мощное наступление в глубь Германии.

Вместе с воинами братских народов нашей страны храбро и мужественно дрались с врагом и воины-молдаване. Командир одного из соединений Красной Армии писал в донесении: «Бойцы-молдаване в бою ведут себя мужественно и храбро, многие из них идут в первых рядах личного состава наступающих боевых порядков...»

В боях на территории гитлеровской Германии сын молдавского народа комсомолец Ион Солтыс, уроженец села Кузьмин, Каменского района, повторил бессмертный подвиг русского солдата Александра Матросова, прикрыв своим телом амбразуру вражеского дзота. Своим бессмертным подвигом Ион Солтыс дал возможность своему подразделению выполнить во-время боевую задачу. За этот героический подвиг во имя Советской Родины Президиум Верховного Совета СССР присвоил Иону Солтысу посмертно звание Героя Советского Союза.

Председатель Президиума Верховного Совета СССР товарищ Н. М. Шверник писал отцу Солтыса: «Уважаемый Сидор Артемьевич! посылаю Вам грамоту... о присвоении Вашему сыну звания Героя Советского Союза для хранения как памяти о сыне-герое, подвиг которого не забудется нашим народом».

В середине апреля 1945 г. началась берлинская операция. В битве за Берлин активное участие принимали верные сыны молдавского народа. О воинах-молдаванах командир Берлинской ордена Суворова дивизии писал: «Штурмуя фашистское логово Берлин, наши воины громили врага честно и самоотверженно, не щадя своей жизни, за что получили высокую оценку и благодарность Великого Сталина. Замечательно дрались воины-молдаване. Лишь в одном из Кишинёвских полков награждено правительственными наградами 94 воина Молдавской республики».

За героические подвиги при штурме Берлина командиру орудия Машкауцану было присвоено звание Героя Советского Союза. Среди первых танкистов, прорвавшихся к рейхстагу, был сын молдавского народа В. Бочковский.

9 мая 1945 г. советский народ и свободолюбивые народы мира праздновали день победы над гитлеровской Германией. В обращении к народу И. В. Сталин говорил: «Великие жертвы,

Герой Советского Союза И. Солтыс.

принесенные нами во имя свободы и независимости нашей Родины, неисчислимые лишения и страдания, пережитые нашим народом в ходе войны, напряжённый труд в тылу и на фронте, отданный на алтарь Отечества, — не прошли даром и увенчались полной победой над врагом.

Вековая борьба славянских народов за своё существование и свою независимость окончилась победой над немецкими захватчиками и немецкой тиранией»[1].

Трудящиеся Молдавии вместе со всем народом СССР с большой радостью праздновали День победы над фашистской Германией.

**Разгром империалистической Японии.**

Империалистическая Япония, как и гитлеровская Германия, была злейшим врагом нашей Родины и всего прогрессивного человечества.

Японские империалисты всегда вели агрессивную политику по отношению к нашей стране, совершали неоднократные военные нападения на СССР. Особенно угроза военного нападения на нашу страну со стороны Японии усилилась в годы Великой Отечественной войны. Советское государство вынуждено было держать на Дальнем Востоке большие военные силы, которые могли бы быть использованы в войне против фашистской Германии.

Для того, чтобы ликвидировать последний очаг войны и сократить жертвы, которые нёс миру японский империализм, 9 августа 1945 г. Советский Союз вступил в войну с Японией.

[1] И. Сталин, О Великой Отечественной войне Советского Союза, Госполитиздат, 1950 г., изд. 5-е, стр. 193.



Развернулись военные операции на фронте, длиной более 4 тысяч *км*. В короткий срок советские войска разгромили главную ударную силу Японии — Квантунскую армию и освободили Маньчжурию, Северную Корею, о. Сахалин, города Дальний и Порт-Артур, а также Курильские острова.

В боях за Сахалин славный сын молдавского народа сержант Антон Буюклы повторил бессмертный подвиг русского солдата Александра Матросова и своего земляка Иона Солтыса, прикрыв своим телом амбразуру вражеского дзота. Именем Антона Буюклы названа железнодорожная станция и посёлок на Сахалине, где пал смертью героя бесстрашный сын молдавского народа.

2 сентября 1945 г. Япония безоговорочно капитулировала. Решающую роль в разгроме империалистической Японии сыграл Советский Союз, его вооружённые силы. Таким образом, опустошительной мировой войне, которая бушевала долгие годы на полях Европы, Азии и Африки, был положен конец.

В обращении к народу 2 сентября 1945 г. И. В. Сталин говорил: «Наш советский народ не жалел сил и труда во имя победы. Мы пережили тяжёлые годы. Но теперь каждый из нас может сказать: мы победили. Отныне мы можем считать нашу Отчизну избавленной от угрозы немецкого нашествия на западе и японского нашествия на востоке. Наступил долгожданный мир для народов всего мира»[1].

В общее дело победы над фашистской Германией и империалистической Японией внёс свой вклад и молдавский народ.

За доблесть и мужество, проявленные в боях с фашистскими захватчиками, 85 000 солдат и офицеров, партизан и партизанок Молдавии были награждены орденами и медалями Советского Союза, 13 особо отличившимся присвоено звание Героя Советского Союза.

В приветствии ЦК ВКП(б) и Совета Народных Комиссаров СССР к пятилетию образования Молдавской ССР говорилось: «...вместе со всем советским народом сыны и дочери молдавского народа в рядах Красной Армии и партизанских отрядов мужественно сражались за честь, свободу и независимость Советской Родины»[2].

**Основные итоги войны.**

Победа Советского Союза над фашистской Германией и империалистической Японией имеет величайшее значение для народов нашей страны и народов всего мира. Советский Союз спас народы мира от фашистских погромщиков. В этом великая заслуга советского народа перед человечеством.

В результате разгрома фашистских агрессоров империалистам пришлось основательно потесниться. От капиталистической

[1] И. Сталин, О Великой Отечественной войне Советского Союза, Госполитиздат, 1950 г., изд. 5-е, стр. 206.

[2] Газета «Советская Молдавия» от 25 августа 1945 г.

Памятник павшим в боях за Родину в г. Оргееве.

системы отпали: Польша, Чехословакия, Болгария, Румыния, Венгрия, Албания, были образованы Китайская Народная Республика и Корейская Народно-Демократическая республика.

С большим удовлетворением И. В. Сталин в своей исторической речи на XIX съезде партии отметил появление новых «ударных бригад» от Китая и Кореи до Чехословакии и Венгрии в лице народно-демократических стран. Усилилось национально - освободительное движение в колониальных и зависимых странах. Всё это неизмеримо усилило лагерь социализма и демократии и значительно ослабило лагерь империализма.

Разгромив фашистскую Германию и империалистическую Японию, Советский Союз вернул себе свои исконные земли и укрепил безопасность своих границ. Товарищ Маленков на XIX съезде КПСС говорил: «Теперь государственные границы Советского Союза наиболее соответствуют исторически сложившимся условиям развития народов нашей страны»[1]

Наша победа означает прежде всего, что победил наш советский общественный строй, с честью выдержавший все испытания войны и доказавший своё преимущество перед капиталистическим строем.

Советский Союз оказался сильнее своего противника не только по мастерству и боевому духу своих войск, но и по развитию и организации своего хозяйства. Подобно тому, как Красная Армия в длительной и тяжёлой борьбе один на один одержала

[1] Г. М. Маленков, Отчётный доклад XIX съезду партии о работе Центрального Комитета ВКП(б), Госполитиздат; 1952 г., стр. 76—77.



военную победу над фашистскими войсками, труженики советского тыла в своём единоборстве с гитлеровской Германией и её сообщниками одержали экономическую победу над врагом.

Наша победа означает, что победил наш Советский государственный строй, что наше многонациональное советское государство выдержало испытания войны и доказало свою жизнеспособность.

В Великой Отечественной войне народы нашей страны выступили как единая монолитная сила. Они ещё более сплотились вокруг Коммунистической партии и Советского правительства, отдавая все свои силы делу разгрома врага.

Дружба народов нашей страны выдержала все трудности и испытания войны и ещё более закалилась в общей борьбе всех советских людей против фашистских захватчиков. Решающую роль в войне сыграл великий русский народ. Он не дрогнул перед трудностями небывалой войны; веря в правильность политики своего правительства, он пошёл на величайшие жертвы для достижения победы.

Это доверие русского народа Советскому правительству оказалось той решающей силой, которая обеспечила историческую победу над фашизмом.

Наша победа означает, что победили советские вооружённые силы. Красная Армия оказалась на высоте своих великих задач. Она героически выдерживала все невзгоды войны, разгромила фашистские армии и вышла из войны победительницей. Война показала, что Красная Армия является первоклассной армией нашего времени, имеющей вполне современное вооружение, опытнейший командный состав и высокие морально-боевые качества.

Советский народ победил потому, что им руководила великая Коммунистическая партия. Она вдохновляла и организовывала всех советских людей в тылу и на фронте на борьбу с немецко-фашистскими захватчиками, организовала на временно оккупированной советской территории всенародную партизанскую войну. «В дни Отечественной войны,— говорил И. В. Сталин,— партия предстала перед нами, как вдохновитель и организатор всенародной борьбы против фашистских захватчиков. Организаторская работа партии соединила воедино и направила к общей цели все усилия советских людей, подчинив все наши силы и средства делу разгрома врага. За время войны партия ещё более сроднилась с народом, ещё теснее связалась с широкими массами трудящихся»[1].

Любовь к своей Родине, верность делу коммунизма, воспитанные в советском народе Коммунистической партией, были той

[1] И. Сталин, О Великой Отечественной войне Советского Союза, Госполитиздат, 1950 г., изд. 5-е, стр. 119.

великой силой, которая поднимала советских воинов, тружеников тыла и партизан на героические подвиги. Коммунисты были в первых рядах борьбы против фашистских захватчиков, они были примером беззаветного служения Родине. Всё это ещё больше сблизило партию с народом. В её ряды вливались сотни тысяч новых борцов, готовых пойти на любые жертвы во имя победы над врагом.

---

*Глава XII*

# МОЛДАВИЯ В ПЕРИОД ЗАВЕРШЕНИЯ СТРОИТЕЛЬСТВА СОЦИАЛИЗМА И ПОСТЕПЕННОГО ПЕРЕХОДА К КОММУНИЗМУ В ПОСЛЕВОЕННЫЕ ГОДЫ (1946—1953 гг.)

## § 1. ПЕРЕХОД К МИРНОМУ СТРОИТЕЛЬСТВУ. ПЛАН ЧЕТВЕРТОЙ ПЯТИЛЕТКИ. ВЫБОРЫ В ВЕРХОВНЫЕ СОВЕТЫ СССР И МССР

**Международное положение.**

Закончив войну победой над фашизмом, Советский Союз вступил в новый мирный период своего развития. Под руководством Коммунистической партии советский народ приступил к мирному строительству по восстановлению и развитию народного хозяйства. Этот переход пришлось осуществить в условиях коренных изменений в международной обстановке, происшедших в итоге второй мировой войны, в условиях новой расстановки политических сил.

Вторая мировая война потрясла до основания жизнь народов и государств и изменила лицо мира.

Характерной особенностью послевоенного международного положения является резкое выделение двух основных противоположных направлений международной политики, соответствующих разделению политических сил на два основных лагеря: с одной стороны, лагерь антиимпериалистический, демократический, возглавляемый Советским Союзом, ведущий последовательную борьбу за прочный мир, с другой — лагерь империалистический и антидемократический, возглавляемый США. В лице США в капиталистическом мире сложился основной центр реакции и агрессии.

Встревоженные успехами СССР и стран народной демократии, ростом рабочего и демократического движения во всех странах



© ГПНТБ СОРАН

мира, монополисты США всеми средствами стараются спасти и укрепить капиталистическую систему, насаждают и поддерживают реакционные фашистские режимы, бешено готовят новую империалистическую войну в целях установления мирового господства американского империализма. Линия на завоевание мирового господства, на подчинение себе всех других стран является основным мотивом всей политики американской империалистической верхушки.

В подготовке и развязывании новой империалистической войны американо-английским и другим империалистам активно помогают их лакеи — правые социалисты.

Советский Союз, осуществляя последовательно политику мира, безопасности и дружбы между народами, неустанно разоблачает поджигателей войны, срывает их преступные планы. Миролюбивую политику Советского Союза и стран народной демократии поддерживают миллионы честных людей капиталистических стран.

Борьба двух лагерей проходит в обстановке дальнейшего обострения общего кризиса капитализма и ослабления мировой капиталистической системы, с одной стороны, и дальнейшего роста и укрепления социализма и демократии — с другой. Главный итог этой борьбы—это неуклонный рост сил демократического лагеря.

**Начало послевоенной перестройки народного хозяйства.**

После окончания Великой Отечественной войны было необходимо перестроить экономику страны на мирный лад. Коммунистическая партия возглавила этот гигантский поворот в жизни нашей страны и мобилизовала трудящихся на решение огромных задач мирного строительства.

XII сессия Верховного Совета СССР 23 июня 1945 г. приняла закон о демобилизации первой очереди тринадцати старших возрастов рядового и сержантского состава Красной Армии. После разгрома вооружённых сил милитаристской Японии Президиум Верховного Совета СССР 25 сентября 1945 г. принял Указ о демобилизации второй очереди.

Советское государство оказало демобилизованным материальную помощь, предоставило им льготы в обеспечении жильём, ссуду на обзаведение хозяйством, работу в соответствии с их квалификацией, и они активно включились в созидательную работу по восстановлению и развитию народного хозяйства и культуры.

В противоположность капиталистическим странам, где переход на мирные рельсы вызвал большие потрясения в экономике и принёс новые бедствия трудящимся, в нашей советской стране послевоенная перестройка проведена на основе плана, в интересах удовлетворения растущих потребностей трудящихся и дальнейшего успешного движения страны к коммунизму. Сокращая военное



производство, Советская страна всемерно увеличивала гражданское производство и развёртывала новое строительство.

Переход на мирную работу дал возможность Советскому правительству и ЦК ВКП(б) оказать значительную помощь Молдавии и другим республикам и областям нашей страны, пострадавшим от фашистской оккупации. С переходом на мирное строительство надо было не только восстановить промышленность, сельское хозяйство и социально-культурные учреждения Молдавии, пострадавшие от румынской и немецко-фашистской оккупации, но и ликвидировать экономическую и культурную отсталость западных районов, унаследованную от царизма и усугублённую длительной вражеской оккупацией.

**Выборы в Верховный Совет СССР.**

Важным политическим событием в жизни советского народа были выборы в Верховный Совет СССР в 1946 г. Как и в предыдущих выборах, Коммунистическая партия выступила в блоке с беспартийными.

2 февраля 1946 г. ЦК ВКП(б) опубликовал обращение ко всем избирателям, в котором подвёл итоги работы коммунистической партии и советского народа за прошедшие 8 лет после первых выборов в Верховный Совет СССР, и указал на основные задачи дальнейшего роста и укрепления могущества нашей Родины, дальнейшего роста благосостояния и культуры советского народа. ЦК ВКП(б) призвал всех избирателей принять участие в выборах и единодушно голосовать за кандидатов блока коммунистов и беспартийных. «Партия надеется,— говорилось в обращении,— что все избиратели будут голосовать за кандидатов в депутаты, выдвигаемых Коммунистической партией совместно с беспартийными, за кандидатов блока коммунистов и беспартийных».

9 февраля 1946 г., накануне выборов, всенародный кандидат в депутаты Верховного Совета СССР И. В. Сталин выступил с речью на предвыборном собрании избирателей Сталинского избирательного округа города Москвы. В своей исторической речи И. В. Сталин подвёл итоги великих побед, одержанных советским народом под руководством Коммунистической партии, и наметил грандиозную программу нового хозяйственного и культурного подъёма нашей Родины и роста благосостояния советского народа.

Трудящиеся Молдавии, как и весь советский народ, с огромным удовлетворением встретили обращение ЦК ВКП(б) и речь И. В. Сталина, единодушно одобрили деятельность Коммунистической партии и её планы.

Подготовка к выборам в Молдавии проходила в обстановке подъёма производственной и политической активности. Рабочие, колхозники, интеллигенция включились в социалистическое соревнование за достойную встречу дня выборов и с честью выполняли свои обязательства. Кулацко-националистические элементы и другие враги народа пытались подорвать доверие избирателей к

выборам, но эти вражеские попытки разоблачались партийными, советскими и общественными организациями.

День выборов в Верховный Совет СССР 10 февраля 1946 г. превратился в могучую демонстрацию советского патриотизма, дружбы народов, морально-политического единства советского народа, его сплочённости вокруг своей Коммунистической партии и Советского правительства.

В выборах в Верховный Совет СССР приняло участие 99,7% общего числа избирателей. По Молдавии в выборах участвовало 99,76%, из них 99,57% избирателей голосовали за кандидатов блока коммунистов и беспартийных.

В Верховный Совет СССР от Молдавской ССР было избрано 34 депутата, из них 25 в Совет Национальностей и 9 в Совет Союза. Депутатами Верховного Совета Союза ССР были избраны лучшие стахановцы промышленности и сельского хозяйства, советские и партийные работники, деятели науки и культуры.

**Пятилетний план восстановления и развития народного хозяйства СССР 1946—1950 гг.**

Определяя задачи плана четвёртой пятилетки, И. В. Сталин в речи на собрании избирателей 9 февраля 1946 г. говорил: «Основные задачи нового пятилетнего плана состоят в том, чтобы восстановить пострадавшие районы страны, восстановить довоенный уровень промышленности и сельского хозяйства и затем превзойти этот уровень в более или менее значительных размерах»[1]. Верховный Совет СССР 18 марта 1946 г., выражая волю всего советского народа, единодушно принял закон о пятилетнем плане на 1946—1950 г.г.

Планом намечалось значительное превышение довоенного уровня народного хозяйства нашей страны, рост народного дохода на 38% по сравнению с 1940 г. Промышленность в 1950 г. должна была дать на 48% больше продукции, чем она давала перед Великой Отечественной войной, а в молодых национальных республиках (Молдавской ССР и Прибалтийских республиках) намечался более высокий процент прироста промышленности. Рост продукции промышленности Молдавии был определён в 78,5%.

Пятилетним планом намечался неуклонный рост производства средств производства, который необходим для обеспечения оборудованием всех отраслей народного хозяйства.

На восстановление и развитие народного хозяйства СССР в четвёртой пятилетке планировалось только централизованных капиталовложений 250 млрд. руб.

---

[1] И. В. Сталин, Речь на предвыборном собрании избирателей Сталинского избирательного округа г. Москвы 9 февраля 1946 г., стр. 21.



**Пятилетний план по Молдавии.**

В соответствии с пятилетним планом восстановления и развития народного хозяйства СССР 11 июля 1946 г. VI Сессия Верховного Совета Молдавской ССР приняла закон о пятилетнем плане восстановления и развития народного хозяйства республики на 1946—1950 гг.

Объём централизованных капиталовложений в народное хозяйство Молдавии был предусмотрен в сумме 1 245 млн. руб., из которых 38% планировалось вложить в хозяйство республиканского подчинения. Продукция промышленного производства Молдавии в 1950 г. должна была увеличится в 4 раза по сравнению с 1945 г.

Как и в планах предыдущих пятилеток, основное внимание уделялось развитию пищевой промышленности. Помимо восстановления разрушенных предприятий планировалось строительство Каларашского консервного завода, Кишинёвской кондитерской фабрики, винно-коньячных предприятий и хлебозаводов. Рост продукции пищевой промышленности к концу пятилетки по сравнению с 1945 годом планировался в следующих размерах: по кондитерской промышленности в 23 раза, по консервной в 12 раз, по винодельческой в 6 раз.

Большое внимание в плане было уделено восстановлению и строительству предприятий стройматериалов. Планом намечался рост производства кирпича и извести в 12 раз, черепицы в 36,7 раз и выпуск ракушечника в 20 раз.

Предусматривалось восстановление и строительство предприятий лёгкой промышленности: в Кишинёве строился крупный кожзавод, обувная, чулочно-трикотажная и др. фабрики, в Бельцах — меховая фабрика. Выпуск продукции лёгкой промышленности возрастал к 1950 г. в 17,5 раз (по сравнению с 1945 г.).

Значительное место в пятилетнем плане было отведено повышению производительности труда и снижению себестоимости продукции, мобилизации внутренних ресурсов, режиму экономии.

По сельскому хозяйству пятилетний план предусматривал полное восстановление довоенного размера посевных площадей, повышение урожайности на основе значительного повышения культуры земледелия и широкого использования достижений передовой агрономической науки и техники. Валовая продукция к концу пятилетки должна была возрасти по сравнению с 1945 г. по зерновым культурам на 110,5%, по подсолнечнику на 76,7%; по сахарной свёкле на 220,3%, по табаку на 333,3%.

Большое место в пятилетнем плане отводилось виноградарству и садоводству. Предусматривалось восстановление виноградников на площади в 17 тысяч гектаров и садов на 13 тысяч гектаров; планировалось довести общую площадь виноградников в 1950 г. до 115,5 тыс. гектаров и садов до 46 тысяч гектаров.

К концу пятилетки планировалось превзойти довоенный уровень по поголовью скота — довести поголовье до 2 910 тысяч,

Винно-коньячный завод в Тирасполе.

при одновременном повышении продуктивности скота.

Исходя из основного экономического закона социализма, в пятилетнем плане большое внимание было уделено подъёму материального и культурного благосостояния трудящихся.

Если при капитализме производство подчинено чудовищному закону извлечения максимальной прибыли, во имя чего люди обрекаются на тяжкие страдания, нищету, безработицу и кровопролитные войны, то в социалистическом обществе всё производство направлено на максимальное удовлетворение растущих материальных и культурных потребностей людей.

Пятилетний план открыл перед трудящимися Молдавии возможности быстрой ликвидации тяжёлых последствий румынской и немецко-румынской фашистских оккупаций, а также ликвидации экономической и культурной отсталости западных районов республики.

Трудящиеся Молдавии с огромным подъёмом взялись за выполнение пятилетнего плана.

**Выборы в Верховный Совет Молдавской ССР и местные Советы депутатов трудящихся.**

16 февраля 1947 г. состоялись выборы в Верховный Совет Молдавской ССР. Выборы прошли в обстановке большого патриотического подъёма.

Накануне выборов ЦК КП(б) Молдавии опубликовал обращение ко всем избирателям, в котором говорилось: «На предстоящих выборах в Верховный Совет Молдавской ССР партия большевиков так же, как и в предыдущих выборах,



выступает в тесном союзе с беспартийными рабочими, крестьянами и интеллигенцией». ЦК КП (б) Молдавии призвал всех избирателей явиться на выборы и голосовать за кандидатов блока коммунистов и беспартийных.

День выборов в Верховный Совет Молдавской ССР вылился в радостный праздник трудящихся Молдавии.

В выборах в Верховный Совет Молдавской ССР участвовало 99,92% общего числа избирателей. За кандидатов блока коммунистов и беспартийных голосовало 99,69% числа избирателей, участвовавших в голосовании.

Все выдвинутые кандидаты в депутаты Верховного Совета МССР были избраны.

21 декабря 1947 г. состоялись выборы в местные Советы Молдавской ССР. В голосовании по выборам депутатов в районные, поселковые, сельские и городские Советы участвовало 99,92% общего числа избирателей. По всем избирательным округам за кандидатов блока коммунистов и беспартийных голосовало 99,32% из числа избирателей, участвовавших в голосовании. Всего в местные Советы депутатов трудящихся Молдавской ССР было избрано 21 174 депутата.

Таким образом, выборы в Верховный Совет Молдавской ССР и местные Советы ещё раз показали нерушимое морально-политическое единство советского народа.

## § 2. БОРЬБА ТРУДЯЩИХСЯ МОЛДАВИИ ЗА ВЫПОЛНЕНИЕ ПЛАНА ЧЕТВЁРТОЙ ПЯТИЛЕТКИ

**Восстановление и развитие промышленности.**

Новая пятилетка мобилизовала советский народ на трудовые подвиги во имя Родины. По всей стране развернулось социалистическое соревнование за выполнение и перевыполнение пятилетнего плана. В него включились миллионы советских людей. Никогда раньше соревнование не было столь массовым и не принимало такого широкого размаха. Рабочие, крестьяне и интеллигенция Советской Молдавии включились в социалистическое соревнование за досрочное выполнение производственных планов.

Патриотическое движение за выполнение своих годовых норм и пятилетних заданий, за мобилизацию внутренних ресурсов и сверхплановых накоплений выдвинуло тысячи новаторов производства, добившихся выдающихся показателей. По примеру передовых рабочих и инженерно-технических работников страны, рабочие Молдавии включились в соревнование за досрочное выполнение пятилетки.

Многие рабочие за три года пятилетки выполняли по 9—12 годовых норм. Во всенародной борьбе за досрочное выполнение пятилетнего плана всеобщую известность приобрели т. т. Островский (токарь Кишинёвского механического завода им. Ко-

товского), Шмурум и Чумак (токари Тираспольского механического завода им. Кирова), Хохрякова (варщица консервного завода им. 1 Мая), Чеботарёв (машинист Кишинёвского паровозного депо), Гонца (фильтровщица Кишинёвского винзавода), Михайлов (знатный штукатур) и др.

Развернувшееся в нашей стране по почину помощника мастера Краснохолмского текстилькомбината Александра Чутких движение за выпуск продукции отличного качества широко охватило и Молдавию. На предприятиях республики появились десятки бригад отличного качества, в их числе бригады: М. Добре, Н. Меньшикова, О. Яворского, В. Андреева. За высокие показатели, достигнутые в предоктябрьском социалистическом соревновании в 1947 г. Тираспольскому винно-коньячному заводу была присуждена первая премия и переходящее Красное Знамя ВЦСПС и Министерства пищевой промышленности СССР.

В годы пятилетки быстро восстанавливалась промышленность Молдавии. Годовые планы пятилетки успешно выполнялись и перевыполнялись по большинству отраслей промышленности Молдавии.

**ТАБЛИЦА ВЫПОЛНЕНИЯ ГОДОВЫХ ПЛАНОВ**

| | % выполнения плана | % прироста по отношению к предыдущему году |
|---|---|---|
| 1946 | 96,4 | 52% |
| 1947 | 108,9 | 21% |
| 1948 | 100,7 | 38% |
| 1949 | 107,0 | 27% |
| 1950 | 113,0 | 29% |

Такой быстрый рост промышленной продукции был возможен только в условиях социалистической системы хозяйства. Многие предприятия республики в 1947 г. по выпуску продукции превзошли довоенный уровень, а в 1948 г. республика произвела товаров на 18,9% больше, чем в 1940 г.

Следовательно, восстановление промышленности Молдавии к концу 1948 г. было завершено. Огромные разрушения, причинённые немецко-фашистскими захватчиками промышленности Советской Молдавии, для ликвидации которых в несоветских условиях потребовались бы многие годы, в условиях советского строя, благодаря могучей экономической и политической силе всего многонационального советского государства, были ликвидированы в основном за три года четвёртой пятилетки.

Десятки предприятий выполнили задание пятилетнего плана в 1949 г., в их числе Тираспольский консервный завод им. Ткаченко, Бендерский консервный завод, Тираспольский механический завод им. Кирова, кожевенный завод № 2 г. Кишинёва, Сорокский, Флорештский и Кишинёвский маслобойные заводы.

Новый вокзал в Кишинёве (построен в 1948 г.).

Ежегодно вступали в строй новые фабрики, заводы, электростанции. В 1946—1948 гг. были введены в действие десятки государственных предприятий, в том числе: кожзавод № 1 и обувная фабрика в г. Кишинёве, Тираспольская электростанция, насосная станция Карагашской оросительной системы, шерстепрядильная фабрика, заводы пивоваренный и строительных деталей. Значительно расширены консервные, плодоовощные и механические заводы, предприятия винодельческие, деревообделочные и промышленности стройматериалов.

В 1949 г. в республике вступило в строй пять механизированных маслозаводов, Быковецкий плодоовощный завод, Кишинёвская кондитерская фабрика № 2, Бельцкий мыловаренный завод, Оргеевская фабрика головных уборов, холодильник на Кишинёвском мясокомбинате и др.

Промышленность Советской Молдавии в годы пятилетки освоила новые виды продукции и приступила к их производству, в в том числе двигателей внутреннего сгорания, насосов, соломорезок, плунжерных насосов, газовых баллонов и плит, черепичных прессов, деталей к тракторам, пневматических молотов, лесопосадочных машин, кукурузосажалок, шампанских вин.

По примеру передовых московских предприятий в республике широко развернулось движение за сверхплановые накопления; это

дало возможность сберечь для Советского государства миллионы рублей.

Вместе с восстановлением и строительством предприятий из года в год в республике увеличивалось количество рабочих, инженерно-технических работников и служащих, особенно из местного населения. Численность рабочих в промышленности к 1949 г. возросла в сравнении с 1940 г. в два с лишним раза.

Такое быстрое восстановление и строительство промышленности Молдавской ССР, рост рабочих и инженерно-технических кадров является результатом осуществления коммунистической партией и Советским правительством ленинско-сталинской национальной политики, направленной на всемерное промышленное развитие отсталых национальных республик и выращивание рабочего класса из местного населения, как основы экономического, политического, государственного и культурного роста этих республик.

**Успехи восстановления сельского хозяйства.**

В борьбе за выполнение послевоенного пятилетнего плана в области сельского хозяйства Молдавской ССР пришлось преодолевать огромные трудности. К тяжёлым разрушительным последствиям немецко-румынской оккупации прибавились трудности, вызванные небывалой за последние 50 лет засухой 1945—1946 гг., которая особенно пагубно сказалась на урожайности индивидуальных крестьянских полей Молдавии. Колхозы же, благодаря коллективному труду, использованию могучей техники и в эти годы получили более высокие урожаи, чем индивидуальные хозяйства.

В эти тяжёлые годы Советское государство оказало молдавскому крестьянству большую помощь продовольствием, семенами, фуражом, тракторами и др. Было создано 50 машинно-конных прокатных пунктов для оказания помощи бедняцко-середняцким крестьянским хозяйствам. Отпускались кредиты для приобретения скота и инвентаря.

В ходе социалистического строительства трудовое крестьянство всё больше убеждалось в том, что путь к зажиточной счастливой жизни лежит только через преобразование мелких раздробленных крестьянских хозяйств в крупные коллективные, вооружённые передовой техникой, развивающиеся на основе данных передовой советской агрономической науки.

Наглядный пример колхозов и совхозов, работа партийных, советских и общественных организаций по поднятию идейно-политического и культурного уровня всё больше убеждали трудящихся крестьян в необходимости их перехода на путь крупного коллективного хозяйства.

В 1946 г. было организовано 93 новых колхоза. Успешная их деятельность вызвала новый прилив крестьян в колхозы. В 1947 г. было организовано ещё 260 новых колхозов. В колхозы начали вступать не только бедняки, но и середняки.



Огромное значение в борьбе за восстановление и дальнейшее развитие сельского хозяйства имело постановление февральского Пленума ЦК ВКП(б) 1947 г. «О мерах подъёма сельского хозяйства в послевоенный период». Пленум поставил задачу обеспечить такой подъём сельского хозяйства, который позволил бы в кратчайший срок создать обилие продовольствия для нашего населения, сырья для лёгкой промышленности и накопление необходимых государственных, продовольственных и сырьевых резервов.

В решении Пленума говорилось, что в Молдавии в 1949 г. посевные площади озимой пшеницы должны быть доведены до довоенного уровня при значительном повышении урожайности. Пленум указал на необходимость оказания всяческой помощи трудящимся Латвийской, Литовской, Эстонской, Молдавской ССР, Западных областей Украинской и Белорусской ССР в улучшении породности скота и повышении его продуктивности. «...Организовать дополнительную сеть, — указано в решении Пленума ЦК ВКП(б), — государственных и кооперативных случных пунктов и пунктов искусственного осеменения по крупному рогатому скоту, овцам, свиньям, и лошадям; а бедняцким бескоровным хозяйствам оказать государственную помощь кредитом для обзаведения скотом» [1].

С большим удовлетворением встретил советский народ этот огромной важности исторический документ. Труженики села поднялись на борьбу за выращивание высоких урожаев, увеличение поголовья скота и повышение его продуктивности. В целях усиления помощи сельскому хозяйству промышленность увеличивала выпуск тракторов, комбайнов и других сельскохозяйственных машин.

Пленум ЦК КП(б) Молдавии наметил конкретные мероприятия по выполнению постановления февральского Пленума ЦК ВКП(б). Колхозники Тираспольского и Слободзейского районов и крестьяне с. Пеления, Бельцкого района, выступили инициаторами социалистического соревнования в Молдавии за выращивание высоких урожаев и подъём высокопродуктивного животноводства.

В письме И. В. Сталину колхозники, крестьяне-единоличники, работники МТС и совхозов, специалисты сельского хозяйства Советской Молдавии писали, что годы войны и оккупации нанесли сельскому хозяйству Молдавии огромный ущерб, засуха 1945 и 1946 гг. увеличила трудности послевоенного периода, на долгие годы был бы обречён молдавский народ на нищету и вымирание без помощи Союзного Советского правительства и что только советская власть спасла молдавский народ от тяжёлых бед и

---

[1] Постановление Пленума ЦК ВКП(б) «О мерах подъёма сельского хозяйства в послевоенный период», «Партийная жизнь», журнал ЦК ВКП(б) № 4, февраль 1947 г., стр. 18.

страданий. В этом письме труженики Молдавии взяли на себя обязательство вырастить высокий урожай и досрочно выполнить план сдачи хлеба и других продуктов сельского хозяйства и животноводства государству.

Опираясь на огромную помощь партии и правительства, братских народов нашей страны, труженики сельского хозяйства Молдавии вырастили в 1947 г. хороший урожай и в значительной мере преодолели тяжёлые последствия вражеской оккупации и засухи.

В 1948 г. площадь озимых культур Молдавии превысила довоенный уровень на 26,7%, сахарной свёклы на 90%, табака на 32,6%, подсолнечника на 11,8%, а овощных культур в зоне консервных заводов в 2 раза. Посевные площади колхозов увеличились на 62%.

Подъём сельского хозяйства был возможен потому, что молдавская деревня получила большое количество сельскохозяйственной техники. Увеличился тракторный парк в республике, было создано 30 новых МТС.

Валовой сбор по основным культурам в 1948 г. превысил довоенный. Большинство колхозов Слободзейского, Рыбницкого, Тираспольского, Бравичского, Чадыр-Лунгского и др. районов вырастило по 110—140 пудов озимых с гектара. Урожаи в колхозах были значительно выше, чем у крестьян-единоличников. Советская Молдавия в 1948 г. досрочно выполнила государственный план заготовок сельскохозяйственных продуктов и сдала сверх плана около 6,5 миллионов пудов зерна и подсолнечника.

Коммунистическая партия и Советское правительство высоко оценили самоотверженный труд передовых колхозников. За выдающиеся успехи в борьбе за высокий урожай в 1948 г. сотни передовиков сельского хозяйства Молдавии были награждены орденами и медалями Советского Союза, 12 передовикам присвоено звание Героя Социалистического Труда. Среди них М. Г. Каймакан — бригадир колхоза «13 лет Октября», Дубоссарского района, снял по 22,6 *ц* табака с *га*, И. В. Боярский — бригадир сельхозартели «Новая заря», Каменского района, получил по 22,5 *ц* табака с *га*, М. Л. Бостан — звеньевая сельхозартели им. Лазо, Тираспольского района, собрала по 32,5 *ц* пшеницы с *га*, П. К. Лупашко — звеньевой сельхозартели «Красный пограничник», Слободзейского района, собрал по 31,6 *ц* пшеницы с *га*, А. И. Иванов — звеньевой сельхозартели им. К. Маркса. Слободзейского района, собрал по 388 *ц* томатов с *га*.

Советское правительство и ЦК ВКП(б), основываясь на данных передовой сельскохозяйственной науки и практики, предложили приступить к плановому и широкому внедрению системы агрономических мероприятий по подъёму земледелия.



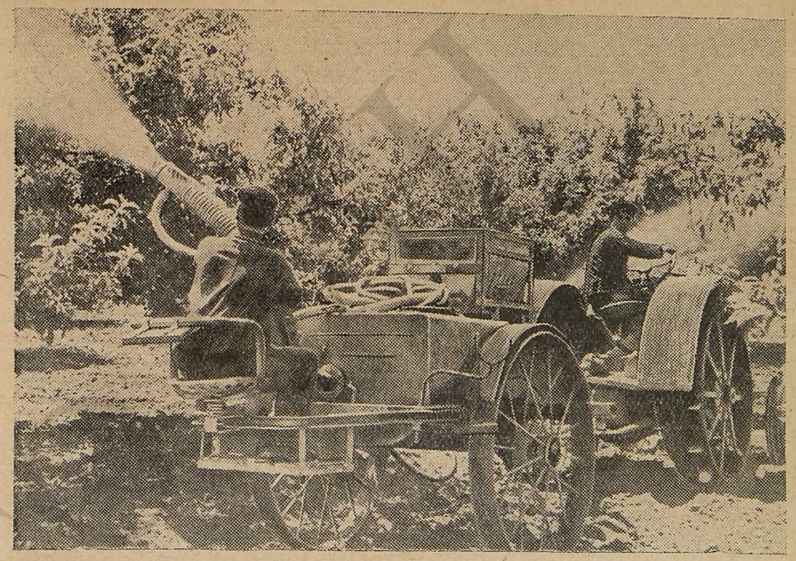

Механизированное опрыскивание садов в районе Тирасполя.

Молдавская ССР подвержена частым засухам. Поэтому проведение мероприятий, ограждающих сельское хозяйство республики от неблагоприятных климатических условий, имеет исключительно важное значение в борьбе за высокие и устойчивые урожаи. Колхозы и совхозы, МТС и лесхозы республики провели большие работы по лесонасаждению, строительству прудов и водоёмов, расширению поливных площадей, внедрению травопольных севооборотов. Только за 1949—1950 г. в Молдавии созданы полезащитные лесонасаждения на площади 23,5 тысячи гектаров, заложены лесопитомники на площади 465 гектаров, построены сотни прудов и водоёмов. Орошаемая площадь за годы пятилетки увеличилась в два раза.

В августе 1950 г. Совет Министров СССР принял постановление об устройстве временных оросительных каналов вместо постоянных. Новая система орошения позволила Молдавии, как и другим советским республикам, увеличить размеры поливных площадей Маловатской, Карагашской и др. оросительных систем, значительно повысить урожайность полей.

**Садоводство и виноградарство.**

Молдавия является одним из ведущих районов СССР по выращиванию винограда и фруктов. По площади виноградников она занимает первое место в СССР (одна треть всех виноградных насаждений страны).

За время оккупации были уничтожены 15% виноградников, 25% садов и все питомники. Хищническая эксплуатация и отсутствие ухода привели к большой изреженности оставшихся плодово-виноградных насаждений и массовому распространению вредителей и болезней.

Партия и правительство уделяют большое внимание развитию виноградарства и садоводства республики. В августе 1945 г. было принято решение ЦК ВКП(б) о мерах по восстановлению и дальнейшему развитию садоводства и виноградарства в Молдавской ССР. В январе 1949 г. было опубликовано постановление Совета Министров СССР «О мерах по развитию виноградарства и садоводства в Молдавской ССР в 1949—1955 гг.». В этих постановлениях определены пути развития садоводства и виноградарства в Молдавии.

Планом четвёртой пятилетки ставилась задача восстановить 17 тысяч гектаров виноградников и 13 тыс. гектаров садов. Предусматривалось восстановление имеющихся садов и виноградников и доведение их до нормальной густоты при одновременном улучшении сортов и повышении урожайности.

За три года пятилетки было организовано 8 крупных государственных и около 200 мелких питомников колхозов и садово-виноградарских товариществ. Виноградари и садоводы посадили 6 500 гектаров новых садов и виноградников и произвели ремонт на площади 30 тыс. гектаров.

Особенно быстрое развитие садов и виноградников Молдавии началось после решения Совета Министров СССР «О мерах по развитию садоводства и виноградарства в Молдавской ССР». Если за 1946—1948 гг. в республике было посажено 6 500 гектаров садов и виноградников, т. е. более 2 000 гектаров в год, то в 1949 г. было посажено 4 500 гектаров новых садов и виноградников, т. е. в два с лишним раза больше, чем в предыдущем году. Если за первые три года пятилетки был произведён ремонт 30 тыс. гектаров садов и виноградников, т. е. по 10 тыс. в год, то за 1949 г. был произведён ремонт 17 тыс. *га* садов и виноградников.

Улучшались сорта плодов, винограда и повышалась их урожайность. Десятки колхозов и совхозов, сотни бригад и звеньев добились на больших площадях урожая по 60—80 центнеров винограда с гектара. Так, в Баймаклийском районе при плановой урожайности в 40 центнеров винограда с гектара колхозники вырастили в 1950 г. по 69 центнеров с гектара; колхозники Ниспоренского района на площади 1 574 *га* вырастили по 60 центнеров винограда с гектара, а многие бригады и звенья выращивали по 100—180 центнеров винограда с гектара. Например, звено Героя Социалистического Труда А. Д. Кочуровского (колхоз им. Артёма, Каменского района) собрало по 127 центнеров винограда с гектара, звено Героя Социалистического Труда К. Г. Спаривака (колхоз «Молдова Сочиалистэ», Слободзейского района) вырас-



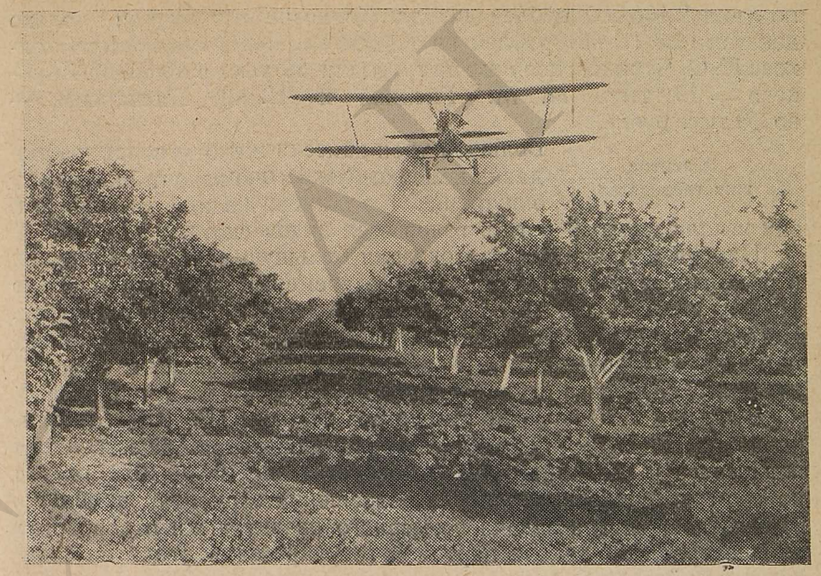

Борьба с вредителями садов при помощи авиации.

тило по 123 центнера, а звено М. И. Доброй (колхоз им. Калинина того же района) получило по 182 центнера винограда с гектара.

За получение высоких урожаев винограда в 1950 г. Президиум Верховного Совета СССР присвоил звание Героя Социалистического Труда т. т. В. М. Пырчу, И. Н. Юрчуку, В. Х. Журбенко, М. П. Лупу, А. В. Паписко, П. Е. Пустицкой. 190 виноградарей были награждены орденами и медалями Советского Союза.

Колхозы и совхозы Молдавии из года в год увеличивали урожай фруктов. В большинстве районов республики собрали в 1950 г. по 50—60 центнеров фруктов, а передовые колхозы и совхозы, бригады и звенья собирали до 300 центнеров фруктов с гектара. Совхоз им. Микояна в 1948 г. собрал в среднем по 74,6 центнера семечковых плодов с гектара, в 1949 г.— 78 центнеров, в 1950 г.—168 центнеров, а звено В. И. Назаренко собрало 300 центнеров с *га* на площади 10,5 *га*. Садоводы колхоза «Объединённый труд» в 1950 г. собрали по 170 центнеров фруктов с гектара.

Самоотверженным трудом садоводы и виноградари добивались новых успехов в превращении Молдавии в один из крупных поставщиков фруктов и винограда для трудящихся нашей страны. Передовые колхозы республики от садов и виноградников в 1950 г. получили дохода до двух и более миллионов рублей. Молодой колхоз «Победа», Бендерского района, от 200 гектаров сада

получил 2 108 700 рублей дохода. Колхозники получили только деньгами по 15—20 рублей на трудодень. Колхозники этого колхоза П. Ф. Чураков получил на трудодни 29 тыс. рублей, М. Клубнева — 19 тыс., И. М. Раецкий и И. В. Паскаренко — по 18 тыс. рублей.

**Развитие животноводства.**

Большой урон нанесли животноводству Молдавии немецко-румынские захватчики в годы оккупации. По далеко не полным данным, они угнали около 500 тыс. голов всех видов скота.

Партия и правительство оказали большую помощь Молдавии в развитии животноводства. Так, со времени освобождения до 1947 г. в республику было завезено более 120 тыс. голов скота. Поголовье скота в Молдавии за 1948 г. увеличилось по лошадям на 23,9%, крупному рогатому скоту — на 24,8%, овцам и козам — на 30,3%, поголовье свиней увеличилось более чем в три раза.

В апреле 1949 г. Совет Министров СССР и ЦК ВКП(б) приняли постановление «О трёхлетнем плане развития общественного колхозного и совхозного животноводства на 1949—1951 гг.», в котором отмечалось, что после разрешения зерновой проблемы во весь рост встала задача всемерного развития животноводства как центральная задача партии и государства в развитии сельского хозяйства.

В соответствии с трёхлетним планом, Совет Министров и ЦК КП(б) Молдавии приняли специальное постановление, в котором были намечены конкретные мероприятия по выполнению этого плана. Партийная организация и правительство республики подняли колхозников на борьбу за выполнение постановления Совета Министров СССР и ЦК ВКП(б). В результате проделанной работы уже в 1949 г. во многих колхозах имелось по 3—4 животноводческие фермы. Вместе с ростом поголовья скота улучшалась его породность и продуктивность.

В колхозы и совхозы завозился молодняк племенного скота, производители. С 1945 по 1949 г. было организовано 89 племенных ферм, созданы государственные конюшни, племенные рассадники крупного рогатого скота.

**Празднование 25-летия Молдавской ССР.**

12 октября 1949 г. наша страна отметила 25-летний юбилей Советской Молдавии. Возрождённый к жизни Великой Октябрьской социалистической революцией, молдавский народ подытожил выдающиеся преобразования, совершённые в экономике и культуре республики за годы Советской власти.

Праздничные торжества открылись юбилейной сессией Верховного Совета Молдавской ССР, на которой присутствовали выдающийся полководец гражданской войны, маршал Советского Союза С. М. Будённый, делегации братских Советских республик. В связи с двадцатипятилетием, Совет Министров Союза ССР и ЦК ВКП(б) в приветствии писали: «Великая Октябрьская социалистическая революция освободила молдавский народ от политического, национального и экономического угнетения, помогла Молдавии обрести свою государственность и открыла перед ней широкий путь экономического и культурного развития»[1].



Указав на успехи, достигнутые трудящимися Молдавии в хозяйственном и культурном строительстве, Совет Министров и ЦК ВКП(б) выразили «...твёрдую уверенность в том, что молдавский народ под руководством великой партии Ленина—Сталина и впредь будет неустанно бороться за дальнейший расцвет народного хозяйства и культуры Молдавской ССР, за укрепление могущества Союза Советских Социалистических республик»[1].

Родина высоко оценила самоотверженный труд рабочих, крестьян и интеллигенции Молдавии. Указом Президиума Верховного Совета СССР 3 483 человека, наиболее отличившихся в работе, были награждены орденами и медалями Советского Союза. В день национального праздника в письме И. В. Сталину рабочие, крестьяне и интеллигенция Молдавии с чувством глубокой любви и благодарности писали: «Мы счастливы тем, что живём и трудимся в Советской стране, которой руководит Коммунистическая партия и Вы, товарищ Сталин. Своей свободой, своим национальным возрождением и независимостью молдавский народ обязан советской власти, великому русскому народу, большевистской партии и Вам, товарищ Сталин»[2].

## § 3. II СЪЕЗД КП(б) МОЛДАВИИ. КОЛЛЕКТИВИЗАЦИЯ СЕЛЬСКОГО ХОЗЯЙСТВА ЗАПАДНЫХ РАЙОНОВ РЕСПУБЛИКИ. ИТОГИ ЧЕТВЁРТОЙ ПЯТИЛЕТКИ

**II съезд КП(б) Молдавии.**

5 февраля 1949 г. собрался II съезд Коммунистической партии (большевиков) Молдавии. Съезд подвёл итоги работы КП(б) Молдавии за истекшие семь лет после I съезда, отметил значительные достижения во всех отраслях хозяйства и культуры и наметил пути дальнейшей борьбы за успешное выполнение плана четвёртой пятилетки. За три года пятилетки объём капиталовложений в народное хозяйство республики составил 723 миллиона рублей, из которых три четверти были вложены в промышленность и транспорт. В результате стоимость основных фондов промышленности к началу 1949 г. превысила довоенную более, чем в два раза. Производительность труда по сравнению с 1945 г. увеличилась на 40%. Промысловая кооперация превысила запланированный на 1950 г. уровень производства в полтора раза. Рабочие, инженерно-технические работники промышленности, транспорта и

[1] Газета «Правда», № 285 за 12 октября 1949 г.
[2] Там же.

строительства Молдавии с честью выполнили взятые на себя обязательства—дать 25,5 миллиона рублей сверхплановых накоплений и уменьшить государственную дотацию на 22 миллиона рублей.

Съезд отметил значительные достижения и в области восстановления сельского хозяйства и социалистического переустройства крестьянских хозяйств западных районов Молдавии. На 1-е февраля 1949 г. 22% крестьянских хозяйств западных районов было коллективизировано. Достигнутые успехи во всех отраслях народного хозяйства привели к значительному росту материального благосостояния трудящихся.

Партийная организация республики за отчётный период окрепла, укрепила связь с массами. Ярким свидетельством этого является рост партийных рядов. К I съезду Коммунистическая партия (большевиков) Молдавии насчитывала в своих рядах 6 266 членов партии и 2 728 кандидатов в члены партии, а всего 8 994 человека. Ко II съезду она насчитывала 17 956 членов партии и 4 310 кандидатов в члены партии, а всего 22 266 человек. Количество первичных партийных организаций также увеличилось более чем в два раза. Особенно возросло количество партийных организаций в сёлах.

Съезд наметил программу дальнейшего подъёма народного хозяйства, роста благосостояния и культурного уровня трудящихся.

Съезд указал, что основной задачей партийной организации и всех трудящихся республики является досрочное выполнение плана четвёртой пятилетки, организационно-хозяйственное и политическое укрепление колхозов, а также дальнейшее строительство колхозов в западных районах республики на основе строгого соблюдения принципа добровольности.

Съезд отметил, что социалистическое строительство проходит в обстановке обостряющейся борьбы с кулацко-националистическими элементами. Съезд поставил задачу усилить борьбу с кулачеством, решительно пресекать всякие проявления буржуазного национализма.

**Завершение коллективизации в Молдавии.**

Массовое вступление трудящихся крестьян западных районов Молдавии в колхозы, развернувшееся в 1949 г., явилось результатом всей предшествующей работы партийной организации и правительства республики по осуществлению ленинско-сталинского плана коллективизации.

II съезд КП(б) Молдавии считал основной задачей в области сельского хозяйства проведение социалистической реконструкции путём коллективизации сельского хозяйства. Партийные организации развернули в деревне большую работу по разъяснению решений съезда, Устава сельскохозяйственной артели, по ознакомлению трудящихся с успехами, достигнутыми колхозами страны и республики.

Решающий перелом в коллективизации крестьянских хозяйств



этих районов наступил в середине 1949 г. Во второй половине 1949 г. началось массовое колхозное движение в западных районах Молдавии. Трудящиеся крестьяне, преодолевая сопротивление кулачества, целыми сёлами, районами порывали навсегда с индивидуальным хозяйством и вступали в колхозы. К концу 1949 г. более 80% крестьянских хозяйств западных районов было объединено в колхозы.

Этот перелом был подготовлен в такой сравнительно короткий срок благодаря возросшей экономической силе Советского государства, обладающего мощной социалистической индустрией, снабжающей социалистическое сельское хозяйство машинами, балгодаря победе колхозного строя в нашей стране, который наглядно продемонстрировал свою жизненную силу и своё преимущество перед единоличными хозяйствами.

Достижения колхозов восточных районов и молодых колхозов западных районов Молдавии явились важным средством убеждения широких масс бедняков и середняков в преимуществах колхозной жизни. Сплошная коллективизация проходила в условиях ожесточённой борьбы с кулачеством и буржуазными националистами. Крестьяне сгоняли кулаков с земли, раскулачивали их и требовали их выселения.

До начала массового колхозного движения Советская власть проводила в западных районах МССР политику ограничения и вытеснения кулачества, облагала кулаков повышенными налогами и др. Переход к сплошной коллективизации позволил перейти от старой политики ограничения и вытеснения кулачества к новой политике ликвидации кулачества на основе сплошной коллективизации.

В результате осуществления сплошной коллективизации в западных районах во всей Молдавии окончательно утвердился колхозный строй. К августу 1950 г. колхозами республики было объединено 92,9% крестьянских хозяйств и 95,8% пахотной земли. Благодаря коллективизации, молдавское крестьянство избавилось от кулацкой кабалы и угрозы разорения и вышло на широкую дорогу строительства зажиточной и культурной жизни.

**Организационно-хозяйственное укрепление колхозов.**

Коммунистическая партия и Советское правительство неустанно заботятся об укреплении колхозов и росте их богатств как основы зажиточной жизни колхозников.

В постановлении февральского Пленума ЦК ВКП(б) 1947 г. указывалось, что главной задачей партии в колхозном строительстве является дальнейшее организационно-хозяйственное укрепление сельскохозяйственной артели, умножение общественной собственности колхозов. Партия неустанно обращает внимание на усиление повседневной работы и повышение ответственности партийных и советских органов, на сохранность и увеличение общественных средств производства, на строжайшее соблюдение Устава сельскохозяйственной артели.

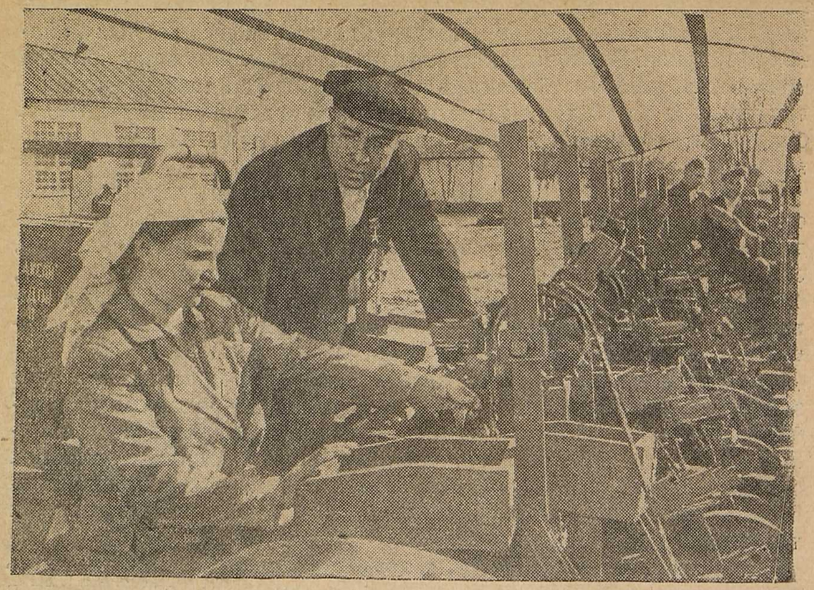

Герои Социалистического Труда Мицул А. И. (слева) и Каймакан М. П. (справа) из колхоза «13 лет Октября» осматривают новые табакопосадочные машины.

Большое значение в организационно-хозяйственном укреплении колхозов имело постановление Совета Министров СССР и ЦК ВКП(б) «О мерах по ликвидации нарушений Устава сельскохозяйственной артели в колхозах», принятое в 1946 г. Оно требовало строгого соблюдения Устава сельскохозяйственной артели и ограждения колхозов от расхищения колхозного имущества.

Партийные и советские органы Молдавии провели большую работу по ликвидации нарушений Устава сельскохозяйственной артели, организационно-хозяйственному укреплению колхозов и всемерному упрочению социалистической собственности. Колхозам республики были возвращены тысячи гектаров общественных земель и имущество, незаконно отчуждённое от них различными учреждениями, организациями и лицами. Были приняты меры по наведению порядка в начислении трудодней. Устранены нарушения демократических основ управления колхозами.

Темпы роста ежегодных накоплений являются важнейшим показателем организационно-хозяйственного укрепления колхозов, развития их по пути расширенного воспроизводства. Колхозы Молдавии ежегодно увеличивают отчисления в неделимые фонды. Общий размер неделимых фондов колхозов республики только с 1945 по 1948 гг. увеличился почти в три раза.



Однако в работе во вновь организованных колхозах в первое время имели место серьёзные недостатки. Плохо был организован труд и учёт труда, слаба была трудовая дисциплина, имела место уравниловка в оплате труда, факты обезлички и неупорядочённости землепользования.

Особенно плохо обстояли дела в тех колхозах, где бывшие кулаки, подкулачники, буржуазные националисты пролезли на руководящие посты. Эти враги раньше открыто выступали против колхозов, клеветали на них, распространяли различные провокационные слухи, старались запугать крестьян, призывали резать скот, применяли террор против сельских активистов. Но, будучи разгромленными в открытой борьбе, они изменили свою тактику, старались проникнуть в колхозы и разложить их изнутри, развалить трудовую дисциплину, запутать учёт, истреблять скот, портить машины, расхищать колхозное добро.

Состоявшийся в декабре 1949 г. пленум ЦК КП(б) Молдавии указал на эти серьёзные недостатки и потребовал от партийных организаций решительного устранения их. Для организационно-хозяйственного укрепления колхозов решением ЦК ВКП(б) по просьбе ЦК КП(б) Молдавии в 1950 г. были организованы политотделы МТС в западных районах Молдавии. ЦК КП(б) Молдавии направил на работу в политотделы МТС и в колхозы сотни лучших коммунистов. Партийные и советские организации, политотделы МТС очищали колхозы от кулацких элементов, готовили колхозные кадры, создавали колхозный актив, организовывали колхозников на борьбу за выращивание высоких урожаев и неуклонный рост общественного богатства колхозов.

Огромное значение для организационно-хозяйственного укрепления колхозов имело их укрупнение. Укрупнённые колхозы более успешно развивают общественное хозяйство, лучше используют землю, тракторы, комбайны и другие сельскохозяйственные машины. Крупные колхозы имеют значительно больше возможностей вести многоотраслевое хозяйство, более успешно развивать высокопродуктивное животноводство. Они располагают достаточными средствами для строительства общественных производственных построек, строительства прудов, водоёмов, оросительных систем, электростанций. Крупные колхозы могут иметь больше специалистов сельского хозяйства.

В результате проведенного укрупнения количество колхозов в Молдавии стало вместо 657—301. Большое значение для дальнейшего подъёма социалистического сельского хозяйства имеют принятые Коммунистической партией и Советским правительством меры по улучшению организации и оплаты труда в колхозах, по укреплению постоянной производственной бригады как основной и главной формы организации труда в колхозах. Партийная организация и правительство Молдавии приняли меры по закреплению за бригадами земельных участков и необходимых

орудий производства, организации согласованной работы тракторных и полеводческих бригад, по укреплению бригад, ликвидации текучести их состава, улучшению планирования, учёта и распределения доходов по результатам труда.

**Выборы в Верховный Совет СССР.**

12 марта 1950 г. состоялись выборы в Верховный Совет СССР. Они способствовали дальнейшему росту политической и трудовой активности трудящихся.

В Молдавии на выборах в Верховный Совет СССР приняло участие в голосовании 99,97% общего числа избирателей. Более 99,80% избирателей голосовало за кандидатов блока коммунистов и беспартийных. От Молдавской ССР было избрано 34 депутата, из них 25 в Совет Национальностей и 9 в Совет Союза.

2 августа 1950 г. исполнилось 10 лет со дня принятия VII сессией Верховного Совета СССР закона о воссоединении молдавского народа Бессарабии и Молдавской АССР и образовании союзной Молдавской Советской Социалистической Республики. К 10-летию образования МССР десятки предприятий и тысячи рабочих выполнили задания пятилетнего плана и работали в счёт 1951 г.

Выражая сокровенные чувства всего молдавского народа, участники юбилейной сессии Верховного Совета МССР в письме товарищу Сталину писали: «Столетия терзали молдавский народ иноземные захватчики, помещики и капиталисты. Большие жертвы понёс он в борьбе за свою свободу и национальную независимость. Долго ему не удавалось сбросить цепи социального и национального гнёта.

Только партия большевиков, великий Ленин и Вы, товарищ Сталин, указали молдавскому народу, как и всем народам Советского Союза, единственно правильный путь к полному освобождению, созданию своей национальной государственности и строительству свободной и счастливой жизни».

**Итоги пятилетки.**

Пятилетний план восстановления и развития народного хозяйства на 1946—1950 гг. Молдавия выполнила в IV квартале 1949 г. Важнейшие задания значительно перевыполнены. Объём валовой продукции промышленности в 1950 г. превысил довоенный уровень в два с лишним раза и на 13,4% задания пятилетнего плана. Особенно быстро росла промышленность союзного подчинения, за пятилетие она возросла в 4,4 раза. Задание пятилетнего плана по выработке электроэнергии перевыполнено, а уровень 1940 г. превышен в 5,4 раза. Производство основных продуктов пищевой промышленности увеличилось в сравнении с 1940 годом по консервам и растительному маслу в 1,7 раза, по мясу в 2 раза, в несколько раз увеличилось производство растительного и животного масла.

Было восстановлено и вновь построено более 600 предприятий, оснащённых передовой техникой. За годы пятилетки в



Молдавии была заново создана лёгкая промышленность, её продукция за пятилетку возросла в 15 раз. С ростом промышленности быстро увеличивалось и количество рабочих, особенно из коренного населения. Численность рабочих и служащих Молдавии увеличилась за пятилетку в 2,6 раза.

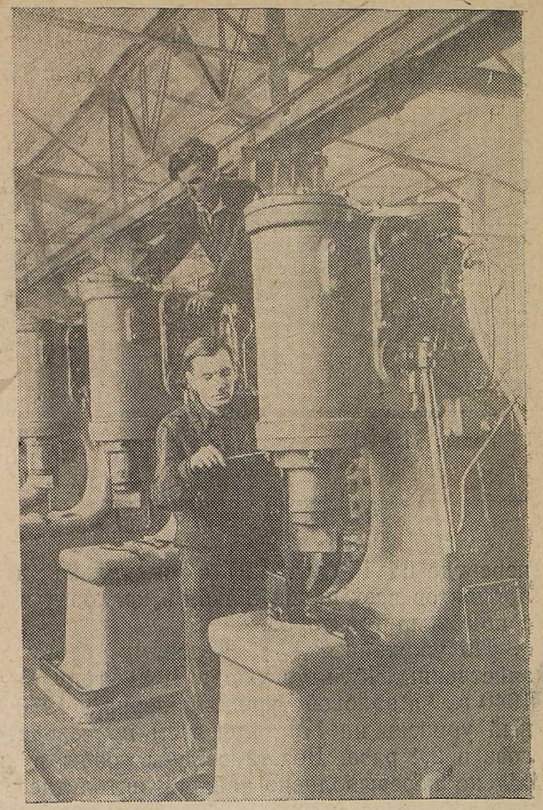

Сборка машин на механическом заводе им. Котовского в Тирасполе.

Промышленность республики за годы четвёртой сталинской пятилетки освоила производство десятков новых видов продукции.

Восстановление и развитие промышленности сопровождалось огромным ростом уровня механизации трудоёмких и тяжёлых работ. Технический прогресс, повышение квалификации и творческая инициатива рабочих и инженерно-технических работников обеспечили значительный рост производительности труда. В Молдавии, как и по всему Советскому Союзу, в первой послевоенной пятилетке была значительно снижена себестоимость продукции.

В годы послевоенной пятилетки важные изменения произошли и в области сельского хозяйства. Была осуществлена коллективизация сельского хозяйства западных районов Молдавии, ликвидировано кулачество на базе сплошной коллективизации и в этих районах.

За годы пятилетки значительно возросла техническая вооружённость сельского хозяйства. В 1950 г. в республике насчитывалось 108 машинно-тракторных станций. Количество тракторов в них за этот период (в переводе на 15-сильный трактор) увеличилось в несколько раз, а количество комбайнов (в

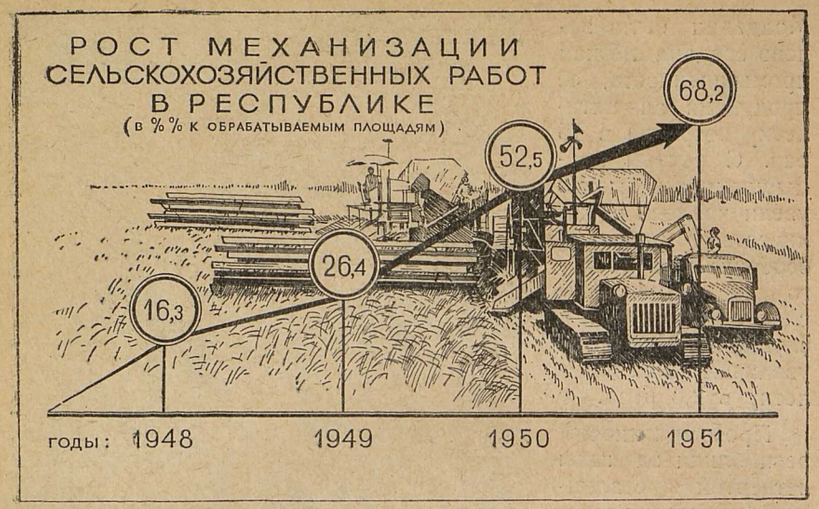


переводе на 15-футовый) в несколько десятков раз. Около 90 процентов всех паров и зяби в колхозах в 1950 г. было вспахано с помощью тракторов.

По урожайности и валовому сбору основных сельскохозяйственных культур уже в 1949 году был превышен уровень 1940 г., а валовой урожай зерна в 1950 г. превысил довоенный уровень на 17%, при этом производство пшеницы увеличилось в 2,4 раза. Восстановлены сады и виноградники. Значительно перевыполнено задание пятилетнего плана по урожайности фруктов и винограда. Посевные площади технических культур увеличились на 42%. В колхозах и совхозах внедрены посевы новых культур риса, эфироносов. По кормовым культурам посевные площади увеличились по сравнению с 1940 г. на 63%, а по овоще-бахчевым культурам и картофелю в 2,2 раза.

С большим удовлетворением отметил товарищ Маленков на XIX съезде КПСС, что с помощью народов братских республик, новые союзные республики, к которым относится и Молдавия, « ...в короткие сроки не только далеко продвинулись вперёд в деле индустриализации, но и осуществили перевод мелкого крестьянского хозяйства на путь социализма, завершили коллективизацию и успешно развивают социалистическое сельское хозяйство»[1].

Такое быстрое восстановление и дальнейший подъём сельского хозяйства республики стало возможно только в усло-

[1] Г. М. Маленков, Отчётный доклад XIX съезду партии о работе Центрального Комитета ВКП(б), Госполитиздат, 1952 г., стр. 77.



виях советского строя, при огромной заботе и помощи Советского правительства, ЦК ВКП(б), братских советских республик. Это является наглядным подтверждением несравненного превосходства советского социалистического строя над капиталистическим строем, ярким подтверждением величия и мудрости Коммунистической партии, организующей и направляющей силы советского общества.

## § 4. МОЛДАВИЯ В ПЯТОЙ ПЯТИЛЕТКЕ

**XIX съезд КПСС. Задачи пятого пятилетнего плана развития СССР.**

18—21 сентября 1952 г. состоялся IV съезд Коммунистической партии Молдавии. Работа съезда проходила в дни огромного политического и трудового подъёма в нашей стране, вызванного подготовкой к открытию XIX съезда ВКП(б). В это время весь советский народ, коммунисты и беспартийные активно, с большим интересом обсуждали проект директив XIX съезда по пятому пятилетнему плану развития СССР на 1951—1955 гг. и проект текста изменённого Устава партии.

IV съезд Коммунистической партии Молдавии продемонстрировал единство и сплоченность всей партийной организации республики вокруг ленинско-сталинского Центрального Комитета ВКП(б).

Съезд подвёл итоги хозяйственного и культурного строительства республики за два года, вскрыл и подверг резкой критике имеющиеся недостатки в партийной, государственной и хозяйственной работе, наметил пути быстрейшего их устранения, дал перспективу дальнейшего развития экономики республики и подъёма материально-бытового и культурного уровня жизни молдавского народа.

Решения IV съезда Коммунистической партии Молдавии являются документом большой мобилизующей силы в деле успешного выполнения и перевыполнения государственных народнохозяйственных планов.

С 5 по 14 октября 1952 г. в Москве проходил XIX съезд Коммунистической партии Советского Союза. Съезд заслушал отчётный доклад Центрального Комитета ВКП(б), рассмотрел директивы по пятому пятилетнему плану развития СССР на 1951-1955 гг. и принял новый устав партии.

В основу работы съезда был положен труд И. В. Сталина «Экономические проблемы социализма в СССР». XIX съезд принял решение об изменении названия нашей партии. Партия стала называться Коммунистической партией Советского Союза (КПСС). «Новое наименование партии наиболее точно выражает марксистское содержание задач партии. Отказ от двойного наименования партии — «коммунистическая» — «большевистская» — отражает тот всемирно исторический факт, что ленинско-сталинские принципы одержали в нашей партии полную и

безраздельную победу»[1]. Съезд принял решение «О переработке программы Коммунистической партии Советского Союза».

XIX съезд подвёл итоги жизни советского народа за целый исторический период и наметил программу строительства коммунизма в СССР. «Ныне главные задачи Коммунистической партии Советского Союза состоят в том, чтобы построить коммунистическое общество путём постепенного перехода от социализма к коммунизму, непрерывно повышать материальный и культурный уровень общества, воспитывать членов общества в духе интернационализма и установления братских связей с трудящимися всех стран, всемерно укреплять активную оборону Советской Родины от агрессивных действий её врагов»[2].

На съезде присутствовали делегации братских коммунистических партий и рабочих партий от 45 стран. Съезд вылился в яркую демонстрацию единства и преданности братских коммунистических и рабочих партий к КПСС — «ударной бригаде» революционного и рабочего движения.

На заключительном заседании съезда выступил И. В. Сталин. Его речь является программой борьбы и побед. И. В. Сталин поставил перед братскими коммунистическими и рабочими партиями программные задачи в борьбе против капитализма, он призвал братские коммунистические партии поднять знамя демократических свобод, поднять знамя национальной независимости, вести неустанную борьбу против поджигателей войны. И. В. Сталин провозгласил боевые лозунги коммунистических партий и рабочего класса мира: «Да здравствует мир между народами!», «Долой поджигателей войны!»

В принятых XIX съездом партии директивах по пятому пятилетнему плану развития СССР на 1951—1955 гг. определена величественная перспектива движения нашей страны вперёд по пути к коммунизму.

XIX съезд партии выдвинул в директивах по пятилетнему плану перед промышленностью, транспортом и сельским хозяйством новые грандиозные задачи, обеспечивающие постепенный переход от социализма к коммунизму.

В соответствии с директивами по пятому пятилетнему плану предусматривается повышение уровня промышленного производства в 1955 г. примерно на 70% по сравнению с 1950 г., а по сравнению с довоенным уровнем — в 3 раза.

В области сельского хозяйства главной задачей и впредь остаётся повышение урожайности всех сельскохозяйственных культур, дальнейшее увеличение общественного поголовья скота при одновременном значительном росте его продуктивности, увеличение валовой и товарной продукции земледелия и животноводства путём дальнейшего укрепления и развития общественного хозяйства колхозов, улучшения работы совхозов и МТС на основе внедрения передовой техники и агрокультуры в сельском хозяйстве.

[1] К. Е. Ворошилов, Речь на XIX съезде КПСС, Газета «Правда» от 15 октября 1952 г.

[2] Устав Коммунистической партии Советского Союза, изд. «Правда», 1952 г., стр. 3.



Валовой урожай зерновых культур намечено увеличить за пятилетие на 40—50%. Это значит, что к 1955 г. СССР должен собирать урожай зерновых культур по 10—10,5 миллиардов пудов, при этом валовой урожай важнейшей продовольственной культуры — пшеницы — должен возрасти на 55—65%. Производство хлопка-сырца увеличится на 55—65%, льна-волокна—на 40—50%, сахарной свёклы — на 65—70%, подсолнечника — на 50—60%, винограда—на 55—60%.

За пятилетие предусматривается увеличение поголовья крупного рогатого скота по всему сельскому хозяйству — на 18—20%, овец — на 60—62%, свиней — на 45—50%. Намечается значительное повышение продуктивности животноводства. Мощность тракторного парка МТС увеличивается, примерно, в 1,5 раза.

Розничный товарооборот намечается увеличить на 70%. Рост грузооборота железнодорожного транспорта предусмотрен на 1955 г. по сравнению с 1950 г. на 35—40%, водного транспорта — на 55—60%, автомобильного транспорта — на 80—85%.

Пятилетним планом намечается дальнейшее повышение материального уровня жизни народа. Капиталовложения на жилищное строительство увеличиваются за пятилетие почти в 2 раза по сравнению с предшествующей пятилеткой. Национальный доход возрастает не менее чем на 60%. Реальная заработная плата рабочих и служащих повысится на 35%, денежные и натуральные доходы колхозников (в денежном выражении) — на 40%.

Для выполнения задач, поставленных пятым пятилетним планом, намечено увеличить общий объём государственного капитального строительства за 1951—1955 гг. на 90%, по сравнению с четвёртой пятилеткой, производительность труда в промышленности должна быть повышена, примерно, на 50% и в сельском хозяйстве — на 40%; себестоимость промышленной продукции должна быть снижена, примерно, на 25% и стоимость строительных работ не менее чем на 20%.

**Пятилетний план развития народного хозяйства Молдавской ССР.**

В соответствии с директивами XIX съезда партии проект пятого пятилетнего плана развития народного хозяйства Молдавской ССР на 1951—1955 гг. предусматривает дальнейший значительный рост промышленности, повышение продуктивности сельского хозяйства, дальнейшее организационно-хозяйственное укрепление колхозов, подъём материального и культурного уровня жизни трудящихся.

В конце пятилетки объём промышленной продукции Молдавии в 2,5 раза превысит объём продукции 1950 г. Особенно большой рост устанавливается по тем отраслям промышленности, которые базируются на переработке местного сельскохозяйственного сырья и нерудных ископаемых (консервной, вино-

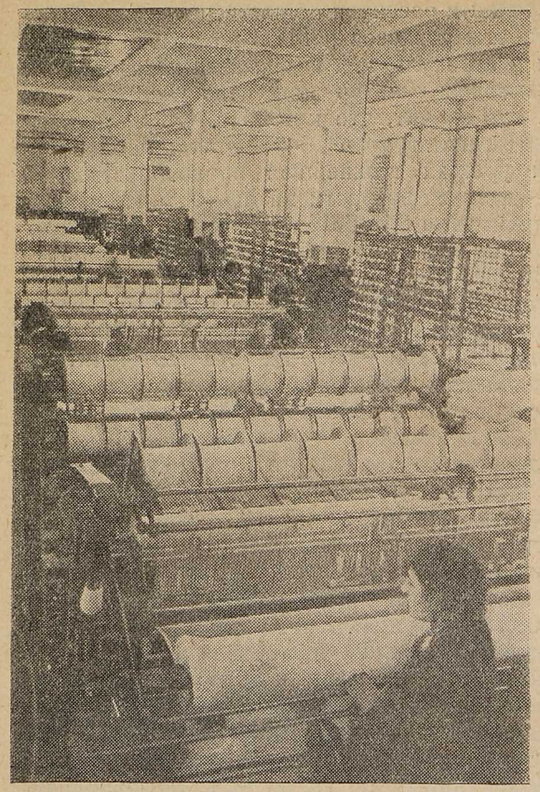

Кишинёвская чулочно-бельевая фабрика. Вид основовязального цеха.

дельческой, сахарной, табачной, кожевенно-обувной, текстильно-трикотажной, кровельных и строительных материалов). Производство чулочно-носочных изделий увеличится в 2,7 раза, верхнего трикотажа — в 2,8 раза и бельевого трикотажа — в 6,4 раза.

Только в капитальное строительство предприятий пищевой промышленности Молдавии вкладывается за пятилетку около одного миллиарда рублей. Выработка виноградного вина увеличивается в 1955 г., по сравнению с 1950 г., в 3,6 раза, а коньяков в 6 раз и консервов в 2,4 раза. В ближайшие годы консервные заводы Молдавии будут выпускать свыше 250 млн. банок разнообразных по ассортименту консервов, что в 2,6 раза больше, чем производила в 1913 г. вся консервная промышленность России. По производству коньяков Молдавия займёт первое место в Союзе, а по производству шампанского — одно из первых мест. Большой рост производства к концу пятилетки намечается также по сахару — в 6,3 раза, по маслу растительному — в 1,18 раза, маслу животному — в 2,9 раза, мясу — в 2 раза и цельномолочной продукции — в 2 раза.

Проектом пятилетнего плана предусматривается строительство двух молочных заводов, окончание строительства мясокомбината в г. Кишинёве, который уже с 1954 г. должен приступить к производству мясных консервов, строительство 21 и реконструкция 20 маслосырзаводов.



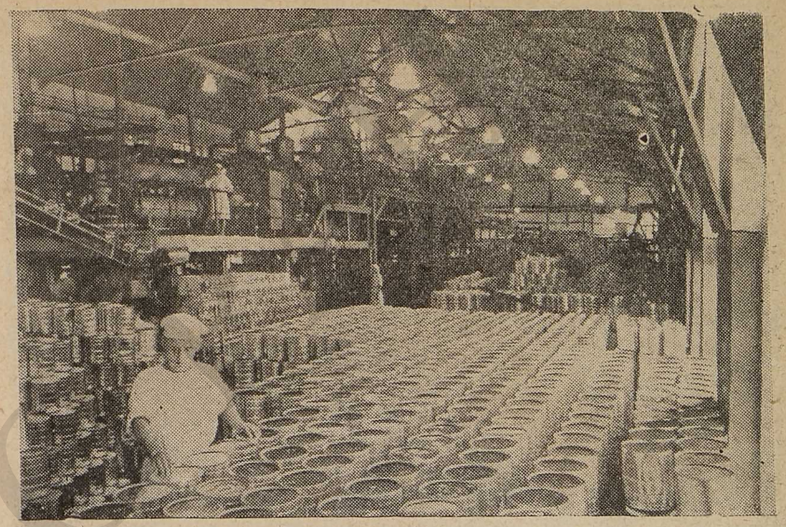

Томатный цех Тираспольского консервного завода им. 1 Мая.

Огромное значение для развития хозяйства Молдавии имеет постановление Совета Министров Союза ССР «О мерах по дальнейшему развитию пищевой промышленности Молдавской ССР», принятое в феврале 1952 г. Оно является программой мощного подъёма социалистической экономики республики и большого развития промышленности. Этим решением намечено построить 4 сахарных завода, завод шампанских вин, 3 консервных завода, 3 крупных винно-коньячных завода и 5 винзаводов, 65 механизированных заводов первичного виноделия, крупного маслоэкстракционного завода и завода по переработке сои, 7 эфиро-масличных заводов-совхозов, построить два и реконструировать четыре пивзавода, расширить три плодоовощных завода, закончить строительство кондитерской фабрики, построить и реконструировать 4 хлебзавода и 2 маслозавода.

На базе использования сельскохозяйственного сырья в республике будет создана новая отрасль лёгкой промышленности — шёлкоткацкая. По лёгкой промышленности предусмотрено ввести в действие Бендерский шёлкоткацкий комбинат, первая очередь которого будет закончена в 1953 г., строительство швейной фабрики в Кишинёве.

В 1955 г. по линии Министерства местной промышленности предусматривается ввод в эксплуатацию завода стеклянных изделий. Намечается значительное увеличение производства мебели, выпуск её в 1955 г. по сравнению с 1950 г. должен возрасти в 2,7 раза. Пятилетним планом намечается большое увеличение производства строительных материалов. Так, производство стеновых материалов увеличится в 1955 г. против 1950 г. в

Дом сельскохозяйственной культуры в колхозе «Молодая Гвардия», Каларашского района.

3,3 раза, черепицы в 4,6 раза; извести в 1,8 раза. Широкое развитие получает производство новых видов продукции: гипсовых стройдеталей, блочных перекрытий, сухой штукатурки, облицовочных плит и гончарных труб. В системе местной промышленности широкое развитие получает производство металлорежущих станков, двигателей внутреннего сгорания, машин для литья под давлением, шаровых мельниц, пневматических ковочных молотов, камнерезных машин, винодельческих прессов, прессов для гончарных труб и других изделий.

В пятой пятилетке будет введена в действие Дубоссарская гидроэлектростанция, Кишинёвская и Бельцкая тепловые электростанции и несколько мелких электростанций в городах и районных центрах республики. Мощность Тираспольской ТЭЦ будет увеличена до 8 тыс. *квт*. Таким образом, с пуском новых электростанций (сельских) мощность их увеличивается в 4 раза, что обеспечит бесперебойное снабжение электроэнергией фабрик и заводов и удовлетворение бытовых нужд трудящихся.

Учитывая, что основным видом транспорта внутри Молдавской ССР является автомобильный транспорт, проектом плана предусматривается рост грузооборота автомобильного транспорта в 3 раза, а по пассажироперевозкам — в 2,5 раза.



За годы пятилетки будут закончены работы по строительству основных дорог с твёрдым покрытием: Кагул—Тараклия, Бельцы—Глодяны, Сороки—Дрокия—Рышканы, Леово—Яргора, Баймаклия—Кания, Суслены—Оргеев.

Предусматривается завершение телефонизации всех сельских Советов, совхозов, МТС и колхозов и строительство телефонных станций в городах и посёлках городского типа.

В области сельского хозяйства предусматривается рост посевных площадей под техническими культурами (сахарной свёклой, табаками, эфиромасличными) в 2 раза. В результате этого значительно изменится структура посевных площадей. Посевы сахарной свёклы увеличиваются в 5,4 раза, овоще-бахчевых культур и картофеля в 1,5 раза.

Значительный рост площадей намечается по кормовым культурам (с 95 до 240 тыс. гектаров) и, главным образом, по многолетним травам, что должно обеспечить введение правильных севооборотов в колхозах республики, а также создание постоянной кормовой базы для животноводства.

Несмотря на уменьшение площадей под зерновые культуры, валовой сбор зерна к концу пятилетки возрастёт на 21,4%. Урожайность по пшенице намечается довести до 20 центнеров с гектара, по кукурузе до 27 центнеров с гектара, по сахарной свёкле 265 центнеров с гектара, по табакам — 13 центнеров с гектара, по картофелю — 140 центнеров с гектара и т. д.

Широкое развитие получит садоводство и виноградарство. За пятилетку площадь под садами возрастёт на 95,6%, под виноградниками на 47,2%. Площадь полезащитных лесных полос увеличится за пятилетие с 8,7 тыс. гектаров до 37,8 тыс. гектаров.

В области животноводства основной задачей является улучшение породности скота и увеличение его продуктивности. При общем росте поголовья рогатого скота в колхозах в 1,5 раза, количество коров возрастёт в 4,3 раза, количество овец должно увеличиться в 2,5 раза. Средний годовой удой на одну фуражную корову в 1955 г. должен составить 1800 *кг*, что почти в два раза превысит средний годовой удой на одну корову в 1950 г. Пятилетним планом намечаются большие работы по освоению плавней Днестра, Прута, пойм Реута, Ботны, Кагильника и т. д.

В соответствии с ростом хозяйства поднимается и благосостояние населения республики. Пятилетний план предусматривает дальнейшее благоустройство городов и районных центров республики. Жилой фонд за пятилетку только за счёт государственного строительства увеличится на 200 тыс. кв. метров. Значительно расширится гостиничное хозяйство за счёт нового строительства. По линии административного строительства предусматривается построить 4 дома Советов. В ближайшие годы в

Депутат Верховного Совета СССР, председатель колхоза имени Кирова И. И. Пустика (справа) и звеньевая орденоносец И. П. Ковальчук осматривают свёклу.

Кишинёве начнётся строительство одного из крупнейших гражданских сооружений Молдавии — Дома правительства.

Ввиду того, что г. Кишинёв всегда страдал от недостатка хорошей питьевой воды, а артезианские скважины дают недостаточно воды и к тому же высокой жёсткости, разрабатывается проект сооружения водовода из Днестра до Кишинёва.

В пятой пятилетке намечено осуществить всеобщее среднее образование (десятилетнее) в г. Кишинёве и городах республиканского подчинения — Тирасполе, Бендерах, Кагуле, Бельцах, Сороках, Оргееве, а также подготовить условия для осуществления всеобщего среднего образования в остальных городах и сёлах республики.

При общем росте контингентов учащихся на 1,4%, количество учащихся в 5—7 классах увеличится на 48,3%, в 8—10 классах в 5 раз. Количество детей в детских садах увеличивается за пятилетку в 2,4 раза, а в детских яслях почти в 2 раза.

Значительно расширяется сеть культурно-просветительных учреждений и киноустановок, особенно стационарных. Количество стационарных киноустановок увеличится за пятилетку с 28,7% в 1950 г. до 72,1% в 1955 г.

Пятилетний план предусматривает дальнейшее улучшение постановки дела народного здравоохранения, значительное расширение сети специализированной медицинской помощи. Количество больничных коек увеличится за пятилетку на 32%, обеспеченность больничной помощью на каждые 1 000 человек населения составит в 1955 г. 5,3 койки вместо 4,4 койки в 1950 г. Количество врачей увеличится за пятилетку на 1300 человек. Число санаторных коек за пятилетку увеличится в 1,5 раза.



В городе Кишинёве будут построены публичная библиотека на 1,0 млн. томов, Молдавский музыкально-драматический театр на 700 мест.

В результате успешного осуществления второго послевоенного пятилетнего плана, Молдавская ССР сделает дальнейший крупный шаг по пути к коммунизму.

Благодаря братской помощи великого русского и других народов нашей страны, Советская Молдавия успешно выполнила народнохозяйственные планы первых двух лет пятой пятилетки и в настоящее время стала цветущей колхозно-индустриальной республикой.

**Новый пятилетний план Молдавии в действии.**

В 1952 г. утверждённый правительством государственный план производства валовой продукции по Молдавской ССР был выполнен полностью, что обеспечило по сравнению с 1951 г. прирост промышленной продукции на 15%.

Объём промышленной продукции 1952 г. превзошёл объём продукции 1950 г. на 64%. В 1952 г. выполнен и перевыполнен план производства по важнейшим видам изделий, в частности, по консервам, маслу животному и растительному, виноградному вину, точильно-полировальным станкам, трикотажу и др.

Пункт первичной переработки винограда.

Рост промышленного производства в 1952 г. против 1950 г. составляет по пищевой промышленности 69%, по лёгкой промышленности—85%, по мясной и молочной промышленности—63%, по промышленности строительных материалов — 65%, по местной промышленности — 70% и по промысловой кооперации — 55%.

В республике освоен выпуск сложных машин для литья под давлением, прессов для гончарных труб, лакированной резиновой обуви, шёлкового белья. Особенно больших успехов республика добилась в области развития сельского хозяйства.

Уровень механизации сельскохозяйственных работ доведён в 1952 г. по пахоте до 94,1%, плантажу[1] до 100%, по севу яровых до 75% и озимых до 91,8%, уборке комбайнами зерновых до 51,1% и подсолнечника—71,5%.

Наряду с механизацией земледелия широко внедряется в сельскохозяйственное производство передовая агротехника. Во многих колхозах республики введены травопольные севообороты, организовано массовое строительство прудов и водоёмов, расширяются орошаемые площади, посадки полезащитных и противоэрозийных насаждений, завершён в основном переход во всех колхозах на сплошные сортовые посевы. Ежегодно увеличивается применение минеральных и местных удобрений, на больших площадях проводится посев озимых и яровых культур узкорядным, перекрёстным и квадратно-гнездовым способами, в широких масштабах начали применяться химические методы борьбы с сорняками.

Посевные площади технических культур увеличились на 39,6 тыс. гектаров, из них посевы сахарной свёклы возросли в 2 раза, табака — на 34% и эфиромасличных культур — на 36%; значительно расширена площадь посева кормовых культур; посев многолетних трав увеличился по сравнению с 1951 г. на 82%.

Виноградарство и садоводство—ведущие отрасли Молдавии—идут по пути мощного подъёма. Проводится большая работа по созданию питомниководческой базы. В 1952 г. выращиванием виноградных саженцев занимались 6 питомниководческих совхозов и 345 колхозных питомников. Колхозы республики за один 1952 г. заложили 5,3 тыс. гектаров новых виноградников и 3,7 тыс. гектаров садов.

Наряду с расширением клина технических культур возросли посевы ценнейшей зерновой культуры — озимой пшеницы, а урожайность зерновых хлебов увеличилась по сравнению с довоенными годами в два раза. В 1952 г. в ряде районов: Слободзейском, Тираспольском, Бричанском и Братушанском — на всей площади собрано с каждого гектара по 20—22 центнера зерна. Колхозы Чадыр-Лунгского, Рыбницкого, Тырновского и Олонештского районов собрали урожай озимой пшеницы по 21—22 центнера с гектара на всей площади посева.

---

[1] Плантаж — глубокая вспашка на 60—70 *см* под посадку виноградников и садов.



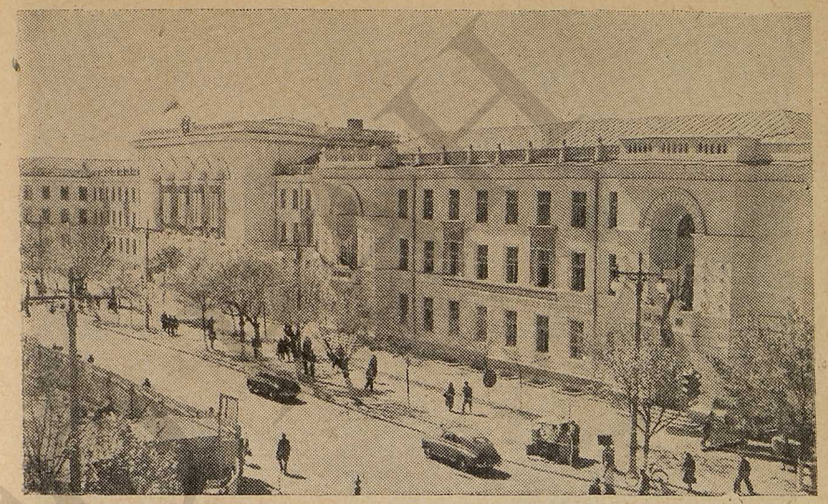

Здание Министерства пищевой и лёгкой промышленности МССР на улице Ленина в Кишинёве (построено в 1953 г.).

В 1952 г. республика досрочно выполнила план хлебопоставок и сдала хлеба государству на 2,5 млн. пудов больше, чем в 1951 г., а пшеницы на 5,3 млн. пудов больше. Из года в год растут и крепнут колхозы республики. Всё краше и счастливее становится жизнь колхозников. Из 970 колхозов республики 422 колхоза, т. е. 43,5 являются миллионерами.

В народное хозяйство Молдавской ССР за первые два года пятилетки вложено государственных средств свыше 784 млн. рублей. Указанный объём капиталовложений обеспечил ввод в действие большого количества предприятий и социально-культурных учреждений.

На 1953 г. по МССР намечен рост производства и капитального строительства. Капиталовложения в народное хозяйство республики увеличиваются по сравнению с 1952 г. на 30%. В 1953 г. должны быть введены в действие: крупный кирпичный завод, гормолзавод, 3 маслосыродельных завода, 6 заводов первичного виноделия, расширяются Кишинёвская чулочно-бельевая фабрика № 1, Оргеевская текстильно-галантерейная фабрика, Бельцкий и Тираспольский винно-коньячные заводы, Бельцкая меховая фабрика.

По линии жилищно-коммунального и административного строительства планом предусматривается ввод в действие 63,4 тыс. квадратных метров жилой площади за счёт государственного строительства и 20 тыс. квадратных метров по индивидуальному жилищному строительству.

Председатель Совета Министров СССР Г. М. Маленков.

Цифры и факты хозяйственного и культурного роста Молдавии свидетельствуют о том, что

«Наша могучая Родина находится в расцвете своих сил и идёт к новым успехам. У нас имеется всё необходимое для построения полного коммунистического общества. Природные богатства Советской страны неисчерпаемы. Наше государство доказало свою



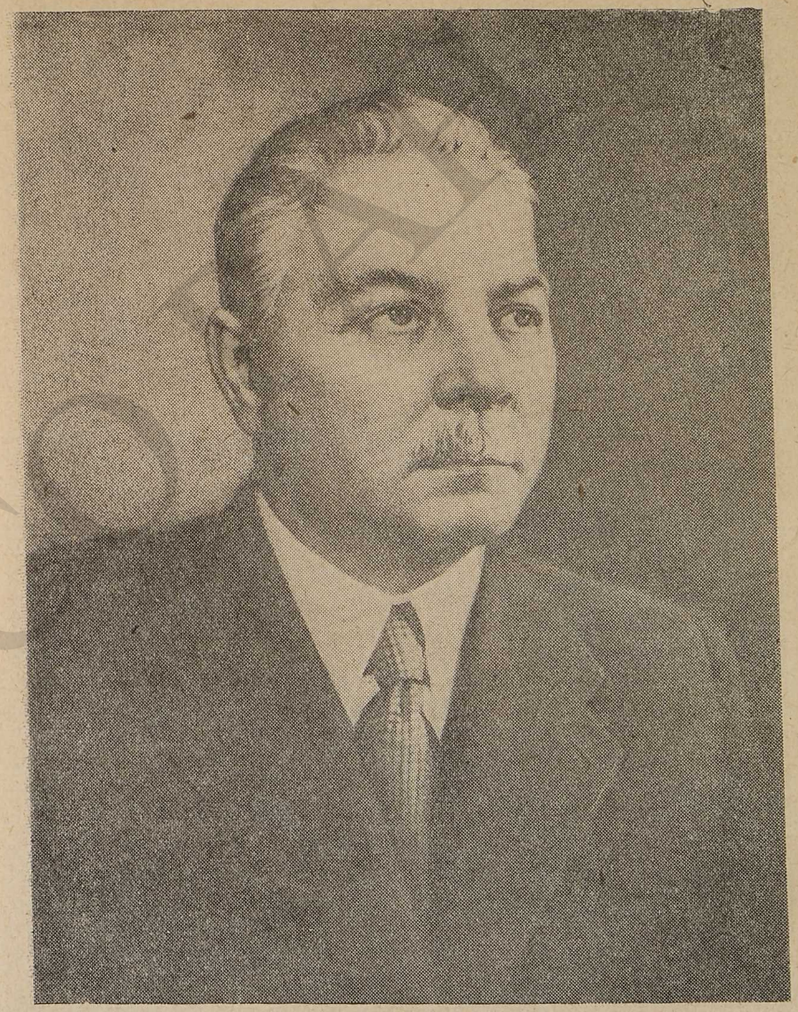

Председатель Президиума Верховного Совета СССР К. Е. Ворошилов.

способность использовать эти огромные богатства на пользу трудящихся. Советский народ показал своё умение строить новое общество и уверенно смотрит в будущее»[1].

5 марта 1953 г. нашу страну постигло большое горе. Умер

[1] Г. М. Маленков, Отчётный доклад XIX съезду партии о работе Центрального Комитета ВКП(б), Госполитиздат, 1952, стр. 108.

Первый секретарь ЦК КПСС Н. С. Хрущёв.

великий продолжатель бессмертного дела Маркса—Энгельса—Ленина, мудрый вождь и учитель Коммунистической партии и советского народа Иосиф Виссарионович Сталин. В связи со смертью И. В. Сталина в обращении Центрального Комитета Коммунистической партии Советского Союза, Совета Министров



Союза ССР говорилось: «Весть о кончине товарища СТАЛИНА глубокой болью отзовётся в сердцах рабочих, колхозников, интеллигентов и всех трудящихся нашей Родины, в сердцах воинов нашей доблестной Армии и Военно-морского флота, в сердцах миллионов трудящихся во всех странах мира.

В эти скорбные дни все народы нашей страны ещё теснее сплачиваются в великой братской семье под испытанным руководством Коммунистической партии, созданной и воспитанной ЛЕНИНЫМ и СТАЛИНЫМ.

Советский народ питает безраздельное доверие и проникнут горячей любовью к своей родной Коммунистической партии, так как он знает, что высшим законом всей деятельности партии является служение интересам народа».

На многочисленных траурных митингах трудящиеся Молдавии заверяли Коммунистическую партию и Советское правительство в своей решимости завершить дело Ленина—Сталина — построить коммунизм в нашей стране.

IV сессия Верховного Совета СССР 15 марта 1953 г. избрала председателем Президиума Верховного Совета СССР К. Е. Ворошилова; председателем Совета Министров Союза ССР Г. М. Маленкова.

Большим событием в жизни нашей страны явился сентябрьский Пленум ЦК КПСС 1953 г., который всесторонне обсудил состояние сельского хозяйства, вскрыл причины резкого отставания его отдельных отраслей и наметил меры по решительному подъёму всего социалистического сельскохозяйственного производства.

Историческое постановление Пленума ЦК КПСС «О мерах дальнейшего развития сельского хозяйства СССР» имеет первостепенное значение в деле борьбы за построение коммунистического общества. В этом постановлении детально разработаны главные меры по дальнейшему развитию сельского хозяйства СССР, обеспечивающие крутой подъём всех его отраслей и дающие возможность в ближайшие два-три года добиться создания изобилия продовольствия для населения и сырья для лёгкой и пищевой промышленности.

Происходивший в октябре 1953 года IX Пленум ЦК КП Молдавии обсудил историческое решение сентябрьского Пленума ЦК КПСС, единодушно одобрил это решение и принял его к неуклонному руководству и исполнению, как боевую программу борьбы нашей партии и всего советского народа за дальнейший подъём всех отраслей социалистического сельского хозяйства, за резкое повышение материального уровня жизни народа. Трудящиеся Молдавии активно включились во всенародную борьбу за создание обилия сельскохозяйственных продуктов и с огромным воодушевлением претворяют в жизнь боевую программу партии и правительства.

## § 5. РОСТ МАТЕРИАЛЬНОГО БЛАГОСОСТОЯНИЯ ТРУДЯЩИХСЯ

Успехи, достигнутые во всех отраслях народного хозяйства привели к дальнейшему повышению материального и культурного уровня жизни советского народа. «Это вполне закономерно,— говорил Г. М. Маленков на XIX съезде КПСС —...так как в нашей стране целью развития социалистического производства является обеспечение максимального удовлетворения постоянно растущих материальных и культурных потребностей общества»[1].

Основным показателем роста материального благосостояния советского народа является непрерывный рост национального дохода в нашей стране, который возрос к 1951 г. по сравнению с 1940 г. на 83%.

В отличие от капиталистических стран, где больше половины национального дохода присваивается эксплуататорскими классами, в нашей стране три четверти национального дохода идёт на удовлетворение личных, материальных и культурных потребностей трудящихся и одна четверть на расширение производства и на другие общегосударственные и общественные нужды.

За послевоенные годы значительно выросла реальная зарплата рабочих, служащих и доходы колхозников. Важнейшим показателем роста реальной заработной платы рабочих и служащих и доходов крестьян было проведенное Советским правительством шестикратное снижение цен на товары массового потребления.

[1] Г. М. Маленков, Отчётный доклад XIX съезду партии о работе Центрального Комитета ВКП(б), Госполитиздат, 1952, стр. 68.



В 1952 г. цены на товары массового потребления были в два раза ниже цен конца 1947 г. Росли доходы колхозников Молдавии. Средняя выдача на трудодень в 1948 г. составила около 3 *кг.* зерна и подсолнечника и 2 рубля деньгами. В 1950 г. денежные доходы колхозников республики выросли по сравнению с 1949 г. почти в три раза, количество колхозов-миллионеров увеличилось с 33 до 140 в 1950 г. и до 422 в 1953 г.

Одним из ярких показателей улучшения материального благосостояния трудящихся является рост покупательной способности населения, рост товарооборота. Только за 1949—1950 гг. товарооборот в Молдавии увеличился более, чем в полтора раза. Продажа населению промышленных и продовольственных товаров резко возросла. Мяса и колбасных изделий за это время продано больше на 67%, сахара на 4,5%, кондитерских изделий на 132,6%, шерстяных, хлопчатобумажных и шёлковых тканей на 68%, швейных на 75%, кожаной обуви на 88,5%, культтоваров на 89%.

Ещё более увеличилась продажа промышленных товаров сельскому населению. В 1950 г. на селе было продано тканей, швейных изделий и кожаной обуви в два раза больше, чем в 1948 г., мыла хозяйственного почти в 3 раза больше, предметов хозяйственного обихода и строительных материалов в 8 раз, радиоприёмников в десять раз.

Коммунистическая партия и Советское правительство проявляют большую заботу о сохранении здоровья трудящихся. Значительно увеличилось медицинское обслуживание населения Молдавии. Число больничных коек в городах и сельских местностях республики в 1950 г. превысило довоенный уровень на 74 %, значительно увеличилось количество врачей.

Эти огромные успехи хозяйственного строительства и роста материального благосостояния трудящихся являются ярким свидетельством неустанной заботы Коммунистической партии и Советского государства о молдавском народе. «Наша партия,— говорил Г. М. Маленков на XIX съезде КПСС,— и впредь будет проявлять неустанную заботу о максимальном удовлетворении постоянно растущих потребностей советских людей, ибо благо советского человека, процветание советского народа является для нашей партии высшим законом».[1]

Большое внимание уделяется жилищному и коммунальному строительству. Только за годы четвёртой пятилетки в городах и рабочих посёлках республики восстановлены и построены жилые дома общей площадью 585 тыс. квадратных метров. Кроме того, в сельских местностях восстановлено и построено 18 тыс. жилых домов.

Претворяя в жизнь исторические решения XIX съезда партии, ЦК КПСС и Советское правительство наметили в 1953 г. про-

[1] Г. М. Маленков, Отчётный доклад XIX съезду партии о работе Центрального Комитета ВКП(б), Госполитиздат, 1952 г., стр. 74.

грамму крутого подъёма производства предметов народного потребления, улучшения их качества и развития советской торговли.

Решения сентябрьского Пленума ЦК КПСС и последующие постановления Совета Министров СССР и ЦК КПСС, принятые в сентябре—октябре 1953 г. о мерах быстрого подъёма всех отраслей сельского хозяйства, о расширении производства продовольственных и промышленных товаров широкого потребления и улучшении их качества, а также о мерах дальнейшего развития советской торговли—являются новым ярким свидетельством неустанной заботы партии и правительства о благе советского народа, о повышении его жизненного уровня.

---

*Глава XIII*

# РАЗВИТИЕ КУЛЬТУРЫ МОЛДАВИИ В ПОСЛЕВОЕННЫЙ ПЕРИОД

## § 1. НАРОДНОЕ ОБРАЗОВАНИЕ

**Восстановление и строительство школ.**

Яркой иллюстрацией заботы партии и правительства о развитии советской культуры являются успехи в области народного образования Молдавии в послевоенные годы. Известно, что немецко-румынские захватчики нанесли народному образованию огромный ущерб. Многие школьные здания были разрушены или требовали капитального ремонта; недоставало преподавательских кадров. Летом 1944 г. в распоряжении Наркомпроса МССР было всего 1 195 учителей.

Новая школа в г. Бендеры.



© ГПНТБ СО РАН

В мае 1944 года правительство и ЦК КП(б) Молдавии приняли решение об организации краткосрочных курсов по подготовке преподавателей для начальных и средних школ республики. Было подготовлено свыше 4 500 учителей для работы в молдавских школах. К началу учебного года в республике имелось уже около 8 000 учителей.

Большую помощь Молдавия получила от братских республик. Министерства просвещения РСФСР и УССР направили в Молдавию сотни учителей, школьное оборудование, инвентарь, книги и учебные пособия. По постановлению ЦК ВКП(б) и Совнаркома СССР для школ Молдавии в Москве были отпечатаны учебники на молдавском языке. К началу 1944—1945 учебного года было подготовлено и оборудовано 2 710 школьных зданий.

Бюджетные ассигнования на народное образование к 1952 г. по сравнению с 1945 г. возросли в четыре раза (с 126 млн. руб. в 1945 г. до 505,2 млн. руб. в 1952 г.).

**Таблица роста школьной сети по Молдавии за 1944—1950 гг.**

| Учебные годы | Типы школ и количество учащихся | | | | |
|---|---|---|---|---|---|
| | Начальные | Семилетние | Средние | Всего | |
| | Число учащихся в тыс. человек. | Число учащихся в тыс. человек. | Число учащихся в тыс. человек. | Колич. школ | Число учащихся в тыс. чел. |
| 1944/45 | 285,2 | 19,1 | 1,2 | 1 780 | 305,5 |
| 1947/48 | 289,1 | 34,6 | 3,6 | 1 895 | 327,2 |
| 1949/50 | 300,6 | 97,1 | 8,5 | 1 924 | 406,7 |
| 1952/53 | 204,0 | 136,3 | 22.3 | 1 888 | 362,7 |

Из таблицы видно, что особенно быстро росло число учащихся в средних школах. В 1952/53 учебном году число учащихся 8—10 классов достигло 22,3 тыс. человек.

В 1952—1953 учебном году около 70% школ республики работало на молдавском языке.

**Введение обязательного семилетнего и среднего образования.**

Для осуществления всеобщего семилетнего образования в сёлах необходимо было ускорить подготовку учителей, значительно расширить сеть школ. Необходимо было создать условия для привлечения в средние школы детей из сёл, в которых не было своих средних и семилетних школ. Для этого при семилетних и средних сельских школах создавались интернаты. Если в 1951 г. при школах республики имелось 154 интерната, то в 1953 г. работало уже 258. Оказывалась материальная помощь учащимся, для этой цели созданы специальные фонды всеобуча.



Для обучения молодёжи, не получивший образования в годы войны, в республике были созданы многочисленные вечерние школы рабочей и сельской молодёжи. В 1952—1953 гг. в республике работало 464 вечерних школы, в которых обучалось 58 тыс. человек. 10-е и 7-е классы этих школ в 1953 г. закончило 3550 человек.

IV съезд Коммунистической партии Молдавии (сентябрь 1952 г.) отметил успехи, которых добилась республика в деле народного образования и повышения культурного уровня народа. В республике к 1952 г. повсеместно было введено всеобщее семилетнее обучение. Значительно улучшилось качество работы школ. Съезд указал партийным и советским органам на необходимость неуклонного и безусловного проведения в жизнь закона о всеобщем обязательном семилетнем обучении детей.

Повседневную помощь в деле воспитания молодого поколения оказывают молодёжные организации школ. Пионерские организации школ республики насчитывают около двухсот тысяч и комсомольские — около двадцати тысяч учащихся.

В республике работают дома пионеров, станции юных техников и натуралистов, туристические станции и др. Эти учреждения проводят большую научно-популярную и воспитательную работу среди детей, способствуя более глубокому усвоению программного материала. В этих учреждениях детям прививается любовь и навыки к труду, всесторонне развиваются их таланты.

**Ликвидация неграмотности среди взрослого населения.**

В западных районах республики важнейшее место занимала работа по ликвидации неграмотности среди взрослого населения. Если в левобережных районах Молдавии с неграмотностью взрослого населения давно было покончено, то в западных её районах 70 % населения оставалось неграмотным.

Партийные и советские организации провели большую работу по ликвидации неграмотности и малограмотности среди взрослого населения. В 1948—1949 учебном году на этом важном участке работы было занято 15 000 культармейцев и 3 000 учителей. С 1945 до 1952 г. было обучено 839 689 неграмотных и малограмотных. В условиях советской действительности за четыре года была выполнена одна из важнейших задач культурной революции—ликвидирована неграмотность и заложена основа расцвета молдавской культуры.

**Подготовка учителей.**

Осуществление закона о всеобщем семилетнем обучении требовало подготовки большого числа квалифицированных учителей. Для их подготовки были созданы педагогические училища в городах: Тирасполь, Оргеев, Бендеры, Кагул, Калараш, Бельцы, Бричаны и учительские институты в Тирасполе, Бельцах, Сороках. В Кишинёве развернул свою работу вернувшийся в 1944 г.

из эвакуации Кишинёвский педагогический институт. В 1951 г. Тираспольский учительский институт был преобразован в пединститут. В 1953 г. был преобразован в пединститут Бельцкий учительский институт и открыт новый пединститут в Кагуле.

Если к началу первого послевоенного года в Молдавии было всего около 8 000 учителей, то в 1952—1953 г. в школах республики работало уже 18 237 учителей. Большую помощь в деле обеспечения школ республики необходимыми кадрами преподавателей оказали братские республики. Тысячи учителей и выпускников пединститутов приехали на работу в Молдавию.

Для повышения квалификации учителей в республике создан научно-исследовательский институт школ и институт усовершенствования учителей. На заочных отделениях педагогических учебных заведений учатся тысячи учителей начальных, семилетних и средних школ республики.

Партия и правительство проявляют постоянную заботу о советском учителе. Ярким свидетельством этой заботы явился Указ Президиума Верховного Совета СССР от 12 февраля 1948 г. «О награждении учителей орденами и медалями Союза ССР за выслугу лет и безупречную работу».

В 1949 г. 150 лучших учителей Молдавии за долгую и безупречную службу делу народного просвещения были награждены орденами и медалями. Ряду старейших преподавателей присвоено звание заслуженного учителя республики.

## § 2. СПЕЦИАЛЬНОЕ СРЕДНЕЕ И ВЫСШЕЕ ОБРАЗОВАНИЕ, НАУКА

**Создание вузов в Молдавской ССР.**

За послевоенные годы в Молдавии широкое развитие получило специальное среднее и высшее образование. Этим практически была создана предпосылка для создания местной советской интеллигенции, крайне необходимой для различных отраслей народного хозяйства и культуры республики.

В первые же годы после освобождения Молдавии от немецко-румынских захватчиков было открыто большое количество средних специальных учебных заведений: педагогических, сельскохозяйственных, медицинских, торговых и др. Уже в 1946 г. в республике работало 32 техникума и специальных средних школы. В Молдавии, которая при господстве оккупантов фактически не имела высших учебных заведений [1], сразу же было создано несколько вузов. В 1944 г. в Кишинёве начали работать сельскохозяйственный и педагогический институты, консерватория и учительский институт в Тирасполе. В 1945 г. в Кишинёве начал работать медицинский институт.

[1] В годы румынской оккупации в Кишинёве существовали только теологический и агрономический факультеты Ясского университета.



В 1946 г. впервые в истории молдавского народа был открыт государственный университет в составе пяти факультетов: историко-филологического, биологического, геологического, химического и физико-математического.

За период с 1945 по 1949 г. специальные средние учебные заведения и вузы республики подготовили около 2 600 специалистов средней и более 1 400 высшей квалификации.

В 1953 г. в республике работало 10 вузов и 38 средних специальных учебных заведений, в которых обучалось более 14 000 студентов.

При вузах республики: Кишинёвском госуниверситете, медицинском, сельскохозяйственном и педагогическом институтах организована подготовка научных работников через аспирантуру. Большую помощь в подготовке научных работников для вузов и научных учреждений республики оказывают Академия наук СССР, Академия общественных наук при ЦК КПСС и вузы братских республик.

**Наука.**

Учитывая всё возрастающее значение науки в общественной жизни советского общества, партия и правительство уделяют много внимания её развитию в Молдавии.

В послевоенные годы ЦК ВКП(б) принял ряд постановлений по идеологическим вопросам и организовал широкие научные дискуссии по вопросам философии (1947 г.), биологии (1948 г.), изучения наследия И. П. Павлова (1950 г.), языкознанию (1950 г.), политической экономии (1951 г).

Решения ЦК ВКП(б) по идеологическим вопросам и проведённые научные дискуссии вскрыли серьёзные недостатки в работе научных учреждений и отдельных учёных. Эти дискуссии имели серьёзное значение для Молдавии. Они помогли выявить и разгромить буржуазно-националистические, марристские, вейсманистско-морганистские и др. антинаучные концепции в науке.

Выход в свет работы И. В. Сталина «Марксизм и вопросы языкознания» явился подлинным переворотом в науке о языке. В ней И. В. Сталин разгромил антимарксистское учение Марра и его «учеников» о языке и дал советским языковедам ключ к материалистическому пониманию исторических закономерностей развития вопросов языкознания. Только после выхода в свет гениальных трудов И. В. Сталина по вопросам языкознания, молдавское языкознание стало прочно на путь научного развития.

Руководствуясь указанием И. В. Сталина о том, что советская наука должна «...не только догнать, но и превзойти в бли-

Заслуженный деятель наук Молдавской ССР профессор П. П. Дорофеев за работой.

жайшее время достижения науки за пределами нашей страны»[1], учёные Молдавии направили свои усилия на всемерное развитие науки и укрепление её творческого содружества с производством. Это содружество обогащает науку опытом и практикой, а практическим работникам помогает быстрее решать стоящие перед ними задачи.

Уже в первые годы после освобождения Молдавии от фашистских варваров в республике было создано 14 научно-исследовательских учреждений. Важным событием в научной жизни Молдавии явилось создание в 1946 г. Молдавской Базы Академии наук СССР, преобразованной в 1949 г. в Молдавский филиал Академии наук СССР. Молдавский филиал Академии наук СССР стал центром научно-исследовательской работы. В 1953 г. он объединил три научно-исследовательских института: Институт истории, языка и литературы, Институт плодоводства, виноградарства и виноделия, Институт почвоведения, агрохимии и мелиорации. Кроме того, в его состав входят Ботанический сад, 6 самостоятельных отделов, две станции с научно-экспериментальными базами и опытными пунктами.

Значительно возросло число учёных Молдавии. Если в 1940 г. в республике работало лишь 20 докторов и кандидатов наук, то

[1] И. В. Сталин, Речь на предвыборном собрании избирателей Сталинского избирательного округа г. Москвы, 1946 г., стр. 22.



в 1953 г. в республике работает 40 докторов и 200 кандидатов наук.

Учёные Молдавии проводят большую работу в области сельского хозяйства.

Успешно ведутся исследования по изучению почв и растительности, по внедрению травопольной системы земледелия и правильных севооборотов, по выведению и внедрению наиболее устойчивых и высокоурожайных сортов сельскохозяйственных культур, по поднятию продуктивности животноводства.

Под руководством академика ВАСХНИЛ Н. А. Димо в республике ведутся обширные работы по изучению почв Молдавии.

Под руководством доктора сельскохозяйственных наук, заслуженного деятеля науки и техники П. П. Дорофеева, ведутся работы по реконструкции плавневых садов в долине Днестра. Большое научное и научно-хозяйственное значение имеют работы доктора биологических наук Я. И. Принца по внедрению лучших местных корнесобственных филлоксеро-устойчивых сортов винограда. Ведётся работа учёных по улучшению виноделия. Под руководством инженера Лукашевича конструируются новые машины по механизации обработки садов и виноградников.

Значительная научная работа проделана по повышению продуктивности животноводства. Профессор Кишинёвского сельскохозяйственного института В. С. Четыркин вывел высокопродуктивную породу свиней «молдавская чёрная». Своим трудом учёные Молдавии вносят вклад в выполнение пятого пятилетнего плана развития СССР.

## § 3. ЛИТЕРАТУРА. ИСКУССТВО.

**Литература.** Важную роль в развитии молдавской литературы сыграли исторические постановления ЦК ВКП(б) 1946 г. «О журналах «Звезда» и «Ленинград» и «О репертуаре драматических театров и мерах по его улучшению».

На собрании писателей и работников искусства города Кишинёва были обсуждены эти постановления партии по идеологическим вопросам. Собрание вскрыло многие недостатки в творчестве отдельных писателей. Были осуждены элементы символизма и замкнутости в отдельных произведениях писателей Л. Деляну и Д. Ветрова, увлечение писателей Ем. Букова, Г. Менюка и др. феодальной тематикой. В ряде статей, помещённых в республиканской печати, ставилась задача решительной борьбы с аполитичностью, безидейностью и формализмом в литературе.

Постановления партии по идеологическим вопросам нацелили молдавских писателей на тематику, отражающую современную действительность. Главными героями произведений стали строители социализма.

В постановлении ЦК КП(б) Молдавии от 22 ноября 1948 г. «О мерах улучшения молдавской художественной литературы» указывалось, что «в молдавской литературе появились произведения, показывающие значение советского строя в жизни молдавского народа (поэма Ем. Букова «Моя страна»), героизм советского народа в дни Великой Отечественной войны (повесть Я. Кутковецкого «Огонь»), коллективизацию молдавской деревни (пьеса А. Лупана «Свет», поэма Б. Истру «Похоарнеле»), патриотизм советских людей (отдельные рассказы И. Канна). Все перечисленные произведения являются серьёзным вкладом в нашу литературу. Их появление означает новый этап в развитии молдавской советской литературы. Постановления ЦК КП(б) Молдавии обращало ещё раз внимание на отдельные ошибки в произведениях молдавских писателей: неправильную трактовку исторических тем, формализм, консерватизм и примитивизм. Серьёзные требования были предъявлены литературной критике, допустившей беспринципность в оценке многих произведений.

Основными темами творчества молдавских писателей являются героизм советских людей в Великой Отечественной войне, самоотверженный труд народа по восстановлению хозяйства республики, по проведению социалистического преобразования молдавской деревни.

Героика Великой Отечественной войны отражена в произведениях Ем. Букова, И. Канны, Я. Кутковецкого, А. Лупана, П. Дариенко, П. Крученюка, Л. Корняну, Ф. Пономаря, Б. Истру и др. писателей и поэтов.

Во время Великой Отечественной войны И. Канна создал произведения, прославляющие борьбу народа против оккупантов, его несгибаемую волю к победе. Он выпустил сборник рассказов «Дочь лесов» (1945). После войны вышли его сборники «На берегах Днестра» и «Избранные рассказы», посвящённые великим преобразованиям в жизни молдавского народа, и роман «Утро на Днестре», изображающий пробуждение молдавского народа к активной политической жизни в предреволюционные годы.

Поэт Ем. Буков в годы войны выпустил два сборника стихов «Я вижу тебя, Молдавия» (1942) и «Весна на Днестре» (1944 г.). В послевоенный период наиболее крупными его произведениями являются «Андриеш» — сказка для детей, получившая в 1946 г. вторую премию на Всесоюзном конкурсе детских изданий, поэма «Моя страна», отображающая социалистические преобразования в республике, и роман «Растут этажи», посвящённый градостроительству, росту рабочего класса Молдавии.

А. Лупан создал первое значительное произведение молдавской драматургии—пьесу «Свет».

Б. Истру написал поэму «Похоарнеле» о социалистических преобразованиях в молдавском селе. В 1951 г. вышел сборник его стихов «В авангарде», призывающих к борьбе за мир.

Открытие памятника Г. И. Котовскому в г. Котовске (быв. м. Ганчешты) в 1953 г.

Значительное место в молдавской поэзии занимает творчество П. Крученюка. Его творчество приняло наибольший размах в послевоенный период, когда он написал ряд поэм («Слово матери», «У мавзолея» и др.) и выпустил несколько сборников стихов («Наше утро», «Перед Кремлём» и др.). Основные темы произведений Крученюка — великие преобразования, происходящие в жизни молдавских трудящихся.

Плодотворно работали П. Дариенко, Л. Деляну, Л. Корняну, Д. Ветров и другие молдавские писатели.

Важное значение для дальнейшего развития нашей литературы имеет издание произведений молдавских классиков XIX века. Выход в свет в 1951—1953 гг. избранных произведений писателей А. Донича, И. Крянга, К. Негруци является значительным культурным событием. В послевоенные годы появились также первые исследования о классическом наследии в молдавской литературе (об А. Хаждэу, И. Крянгэ, К. Негруци, А. Руссо, А. Донич и др.). В 1948 г. изданы первые школьные хрестоматии отдельных произведений классиков молдавской литературы.

Молдавская литература развивается под благотворным влиянием русской классической и советской литературы. Писатели Молдавии уделяют много сил и внимания переводам на молдавский язык произведений русской классики и лучших писателей нашей великой эпохи.

На молдавский язык переведены произведения Пушкина, Гоголя, Белинского, Некрасова, Толстого, Салтыкова-Щедрина и др. классиков русской литературы, произведения основоположника социалистического реализма Горького, многие книги советских писателей: Фадеева, Симонова, Горбатова, Полевого, Павленко и др.

XIX съезд партии поставил перед писателями нашей страны, в том числе перед писателями Молдавии, большие задачи. Советские писатели призваны своими произведениями воспитывать советских людей в коммунистическом духе. Они должны создавать реалистические произведения, выявлять и раскрывать высокие душевные качества советского человека и типичные положительные черты его характера.

**Искусство.** Важнейшей частью советской культуры является искусство. В послевоенные годы молдавское искусство достигло больших успехов. Культурный уровень советского человека за годы строительства социализма неизмеримо вырос. Коммунистическая партия воспитывает вкусы советского человека на лучших образцах литературы и искусства. «Советские люди не терпят серости, безидейности, фальши и предъявляют высокие требования к творчеству наших писателей и художников»[1].

---

[1] Г. М. Маленков. Отчётный доклад XIX съезду партии о работе Центрального Комитета ВКП(б), стр. 72.



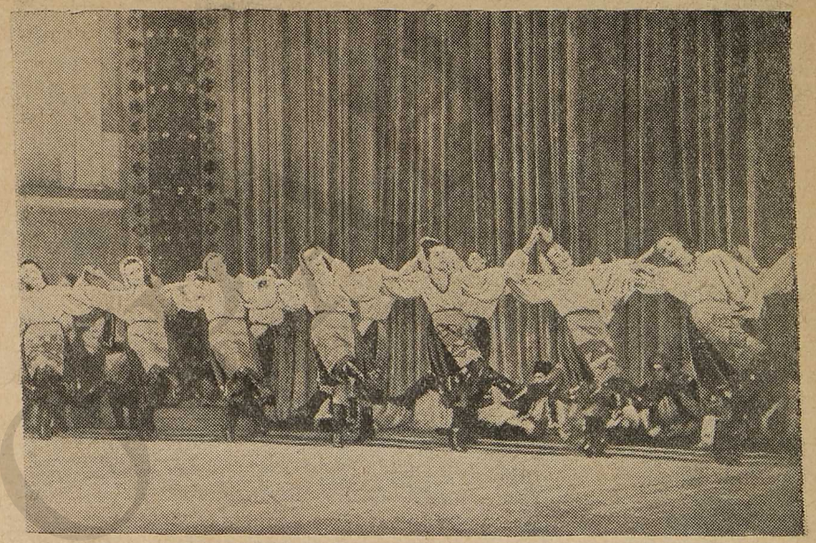

Декада молдавского искусства в Москве в 1949 г. Выступление ансамбля танца Молдавской ССР.

Значительных успехов достигли творческие коллективы Молдавии: хоровая капелла «Дойна», ансамбль народного танца, симфонический оркестр, труппы театров и др. Творческие коллективы Молдавии выступали во многих республиках СССР. В 1949 г. в г. Москве с большим успехом прошла декада молдавского искусства. Участники декады Т. Чебан, Е. Уреке были удостоены Сталинской премии. После декады творческие коллективы Молдавии дали концерты во многих городах СССР. Выступления пользовались всюду неизменным успехом.

В республике работают четыре драматических театра: 2 в Кишинёве и по одному в Тирасполе и Бельцах. После постановления ЦК ВКП(б) о репертуаре драматических театров и мерах по его улучшению театры республики значительно окрепли, их репертуар улучшился, обогатился пьесами на современные темы.

После II съезда КП Молдавии, на котором были отмечены недостатки репертуара республиканских театров, писатели создали ряд пьес из жизни молдавского народа. К их числу относятся пьесы: «Свет» А. Лупана, «Луч во тьме» И. Рисса и П. Кравцова, «Котовский» П. Ананко, «Пушкин в Молдавии» Комаровского, «Песня о Лэпушнице» Р. Портного и др.

В русском драматическом театре были поставлены пьесы И. Попова «Семья», повествующая о юношеских годах великого Ленина, «Незабываемый 1919» В. Вишневского. «Зыковы» А. М. Горького и др.

Смотр художественной самодеятельности в Красноармейском районе г. Кишинёва.

Талантливая молодёжь Молдавии обучается в театральных и музыкальных учебных заведениях центральных городов СССР. Там будущие артисты и режиссёры учатся мастерству на основе изучения передового русского и украинского искусства. В 1952 г. в Ленинградском театральном институте закончила обучение группа молдавских артистов.

Партия и правительство высоко ценят творческие дарования мастеров сцены. За выдающиеся успехи в деле развития молдавского театрального искусства К. Штирбулу и др. артистам было присвоено звание народного артиста республики. Многие из мастеров сцены награждены орденами и медалями, носят звание заслуженного артиста республики.

Заслуженный деятель искусств МССР скульптор Л. И. Дубиновский создал ряд талантливых произведений — скульптурных групп, вырезанных из дерева («Виноградари», статуя комсомольца-краснодонца Главана). Он автор памятника Г. И. Котовскому, установленному на родине героя. Значительные произведения созданы скульптором К. Кобизевой. Её работы по дереву «Голова молдаванки», «Женщины Советской Молдавии» демонстрировались на международной выставке федерации демократических женщин в Париже.

Художник Л. П. Григоращенко создал серию картин о Г. И. Котовском («Поединок Котовского с польским паном», «Поджог помещичьей усадьбы» и др.). Работы заслуженного деятеля искусств К. Китайки показывают Котовского уже как



талантливого, волевого и бесстрашного полководца («Котовский на коне»). Большое место в творчестве К. Китайки занимает портретный жанр. Им созданы портреты Героев Социалистического Труда Каймакана и Мицула. Совершенствуется и растёт творчество художников А. Васильева, М. Гамбурда и других.

Развитию молдавского искусства способствуют музыкальное училище, консерватория и художественное училище Молдавии. Кишинёвскую консерваторию окончила дочь молдавского крестьянина Тамара Чебан и сын железнодорожного рабочего А. Огнивцев (ныне солист Большого Академического театра СССР), удостоенные Сталинской премии за исполнительское мастерство.

Вместе с развитием исполнительского мастерства развивается и молдавская музыкальная культура.

Но в среде молдавских композиторов были тенденции к формализму, к уходу от современной действительности. Большое значение для поднятия идейности молдавской музыкальной культуры имело постановление ЦК ВКП(б) об опере В. Мурадели «Великая дружба» (февраль 1948 г.), осудившее формалистическое направление в советской музыке; ЦК ВКП(б) призвал советских композиторов к созданию полноценных и высокохудожественных произведений, достойных великой советской эпохи.

Большой популярностью пользуются произведения заслуженного деятеля искусств республики С. Няги (умер в 1951 г.) «Песня о Сталине» и кантата, посвящённая 25-летию МССР. За эти произведения С. Няга был удостоен Сталинской премии. Борьба молдавского народа за своё освобождение, дружба молдавского и русского народов, счастливая жизнь свободного народа явилась темой последнего произведения С. Няги «Песня возрождения», написанная для хора, солистов и оркестра. Значительные творческие успехи имеют композитор Е. Кока («Песня о Котовском», «Новая дойна» — сюита для солистов и хора), А. Пономаренко и другие .

Важным стимулом в развитии молдавского искусства являются ежегодные олимпиады народного творчества Молдавии. Республиканские олимпиады способствуют расцвету молдавского народного искусства, выявляют таланты, делают искусство массовым. В 1952 г. в смотрах художественной самодеятельности приняло участие 45 000 человек.

## § 4. ИЗДАТЕЛЬСТВО. ПЕЧАТЬ. КУЛЬТУРНО-ПРОСВЕТИТЕЛЬНЫЕ УЧРЕЖДЕНИЯ.

**Издательство и периодическая печать.**

Огромная роль в развитии молдавской национальной культуры принадлежит изданию на молдавском языке произведений классиков марксизма-ленинизма, политической и художественной литературы.

Республиканские газеты и журналы, выходящие в Кишинёве в 1953 г.



Трудящиеся массы Молдавии имеют возможность читать на родном языке произведения Маркса—Энгельса—Ленина—Сталина. К 1953 г. изданы 13 томов полного собрания сочинений И. В. Сталина. Началось издание собрания сочинений В. И. Ленина. Переводятся на молдавский язык произведения классиков русской и иностранной литературы, книги советских писателей.

В Молдавии действует несколько издательств — Молдавское Государственное издательство, Учпедгиз, Партиздат и др. В послевоенные годы (1945—1952 гг.) эти издательства выпустили сотни названий книг.

С первых же дней после освобождения республики от фашистских оккупантов партия и правительство организовали выпуск республиканских и уездных газет. В 1949 г. в республике издавалось 45 газет и 6 журналов общим тиражом в 300 000 экземпляров, а в 1953 г. издавалось 167 газет с общим разовым тиражом 300 000 экземпляров, в том числе 400 000 экземпляров на молдавском языке. В районах выходят 60 районных и 94 политотдельческих газеты. В республике выходило 9 журналов.

В Кишинёве издаётся 7 газет, в том числе республиканские газеты «Молдова Сочиалистэ», «Советская Молдавия», «Цэранул Советик», журнал «Октомбрие» и др.

Каждый третий взрослый житель республики получает местную газету (не считая центральных газет). В руках Коммунистической партии печать является важнейшим орудием и пропагандистом бессмертных идей Маркса—Энгельса—Ленина—Сталина и могучим средством воспитания трудящихся в коммунистическом духе. При помощи печати партия ежедневно общается с массами.

**Культурно-просветительные учреждения.**

В послевоенные годы в Молдавской ССР резко возросла сеть культурно-просветительных учреждений в городах и сёлах.

Большая помощь делу улучшения массово-политической и культурно-просветительной работы в республике была оказана со стороны ЦК ВКП(б), принявшего специальное постановление от 27 февраля 1945 г. «О состоянии и мерах улучшения политической работы среди населения Молдавской ССР». В этом постановлении ЦК ВКП(б) вскрыл недостатки в развёртывании всех форм политической работы и указал на конкретные пути в деле её всемерного улучшения. Данное постановление стало руководящим документом для коммунистов и трудящихся республики в деле подъёма политического сознания и культурного уровня трудящихся Молдавии.

Забота Коммунистической партии и Советского правительства о культурно-просветительной работе среди молдавского народа видна из непрерывного роста бюджетных ассигнований на культурно-просветительную работу. За 1946—1952 гг. ассигнования удвоились (с 17 млн. руб. в 1946 г. до 32 млн. руб. в 1952 г.). В

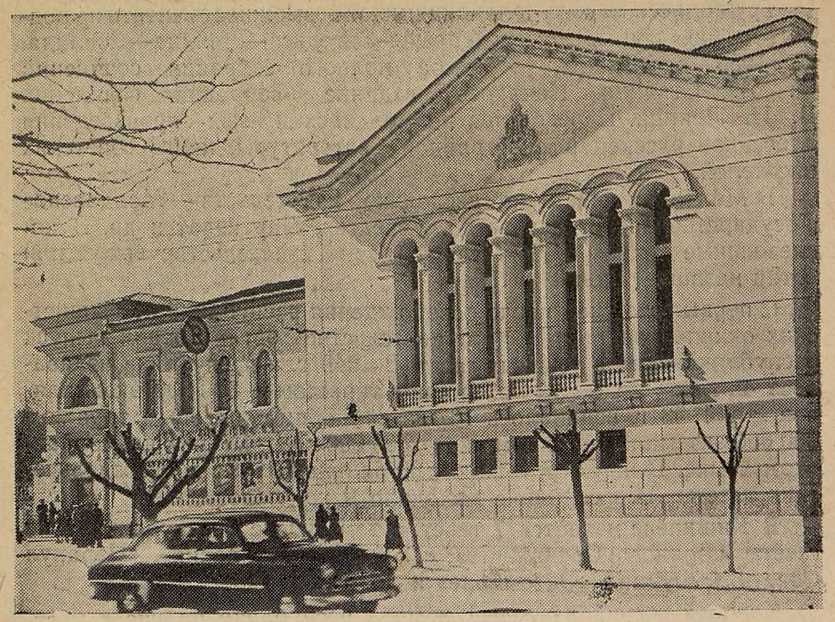

Кинотеатр «Патрия» в Кишинёве (открыт в 1952 г.).

городах и сельских районах республики развернулось строительство клубов, домов культуры и кинотеатров, создавались библиотеки и читальни.

Живой отклик среди молдавского народа нашёл метод народной стройки различных культурно-просветительных учреждений. Десятки клубов и домов культуры были построены на средства колхозов и силами самих колхозников.

**Рост клубов, домов культуры и библиотек.**

| | 1946 | 1949 | 1952 |
|---|---|---|---|
| Библиотек | 125 | 266 | 1600 |
| Сельских клубов и изб-читален | 1239 | 1403 | 1600 |
| Домов культуры | 63 | 65 | 67 |

Культурно-просветительные учреждения ведут большую работу по коммунистическому воспитанию масс, проводят антирелигиозную и естественно-научную пропаганду. Ведётся большая

Республиканский стадион в Кишинёве (построен в 1951 г.).

лекционная работа: в 1950 г. 2 700 лекторов Общества по распространению политических и научных знаний прочли 48 000 лекций, которые прослушало в общей сложности 3 000 000 человек.

Широко ведут просветительную работу среди населения музеи: краеведения, Г. И. Котовского, Пушкина и другие.

Всё большую роль в культурной жизни народа играют кино и радио. Ведётся строительство новых кинотеатров в городах и сёлах республики. Большое количество советских кинокартин дублированы на молдавский язык. С 1946 г. регулярно выходит киножурнал «Советская Молдавия», популяризирующий достижения передовиков промышленности, транспорта, сельского хозяйства и культуры республики. В 1951—1952 гг. выпущено 60 номеров киножурнала. В 1952 г. в республике имелось 480 кинотеатров и киноустановок. В 1952 г. создана Кишинёвская киностудия хроникально-документальных фильмов. Широким фронтом проводится радиофикация, особенно на селе. К 1951 г. в республике работало 120 радиоузлов, обслуживающих 45 500 радиоточек. Полностью радиофицированы 232 колхоза республики.

Примером непрерывного роста культуры может служить любой город и село республики. Так, в Чадыр-Лунгском районе в 1940 г. до восстановления Советской власти имелась прогимназия и восемь начальных школ, в которых работало 20 учителей и обучалось 300 детей, 85% населения района было неграмотным. В 1951 г. в Чадыр-Лунгском районе имелось 17 школ, в которых обучалось 5000 детей и работало около 300 учителей. Полностью ли-

квидирована неграмотность взрослого населения. В районе имеется 15 клубов, районный дом культуры, дом пионеров, кинотеатр, кинопередвижки. Работают 54 библиотеки, 11 коллективов художественной самодеятельности. Три радиоузла обеспечивают радиофикацию района. Выходят районная и политотдельческая газеты. Трудящиеся района выписывают тысячи экземпляров газет и журналов. Дети колхозников учатся в техникумах и институтах страны.

Только Советская власть оказалась способной обеспечить неуклонный подъём национальной культуры молдавского народа. «Мы имеем,— говорил Г. М. Маленков,— крупные успехи в деле улучшения материального благосостояния и роста культуры советского народа. Но мы не можем успокаиваться на достигнутом. Задача состоит в том, чтобы на основе развития всего народного хозяйства обеспечивать дальнейшее неуклонное повышение материального и культурного уровня жизни советских людей»[1].

---

[1] Г. М. Маленков, Отчётный доклад XIX съезду партии о работе Центрального Комитета ВКП(б), Госполитиздат, 1952 г., стр. 74.

---

## ХРОНОЛОГИЧЕСКАЯ ТАБЛИЦА

**1917 г., март** — Свержение царского режима в Молдавии. Демонстрация рабочих в Кишинёве, Бендерах, Тирасполе, Аккермане, Оргееве, Бельцах, Сороках и других городах. Образование в городах Советов рабочих депутатов.

**1917 г., март—апрель** — Массовые аграрные выступления крестьян Молдавии против помещиков.

**1917 г., апрель**—VII Всероссийская конференция РСДРП(б).

**1917 г., 21 мая** — Начал работу первый крестьянский съезд Бессарабии, принявший резолюции о немедленной конфискации всех «нетрудовых земель».

**1917 г., 3—5 июля** — Июльская демонстрация в Петербурге.

**1917 г., 26 июля — 3 августа** — VI съезд РСДРП(б).

**1917 г., 10 октября** — Резолюция ЦК о постановке на очередь дня вооружённого восстания.

**1917 г., 10 октября** — Решение ЦК РСДРП(б) по вопросу о недопустимости вхождения большевиков Румынского фронта в объединённый с. д. комитет.

**1917 г., 16 октября** — ЦК избирает Партийный центр для руководства восстанием.

**1917 г., 20 октября** — Бессарабская контрреволюция приняла решение о создании «национального правительства» Сфатул Цэрий «Краевой Совет».

**1917 г., 25 октября — (7 ноября)** — Великая Октябрьская социалистическая революция. Победа вооружённого восстания в Петрограде и арест Временного правительства.

**1917 г., 25—26 октября (7—8 ноября)** — II Всероссийский съезд Советов рабочих и солдатских депутатов.

**1917 г., 3 (16) ноября** — Принятие «Декларации прав народов России».

**1917 г., 22 ноября (5 декабря)** — Кишинёвский Совет под давлением масс принимает решение о признании власти Совета Народных Комиссаров.

**1917 г., ноябрь—декабрь** — Установление власти Советов почти во всех городах и сёлах Молдавии.

**1917 г., декабрь** — В Кишинёве состоялся съезд армейских большевиков Румынского фронта. Решение о недопущении на съезд делегатов Кишинёвской большевистской организации, как не порвавшей организационно с интернационалистами.

**1917 г., декабрь** — Состоялся II съезд Румчерода (Совета румынского фронта, Черноморского флота и Одесской области), который принял большевистские резолюции и признал власть СНК.

**1917 г., 23 декабря** — Соглашение англо-французских империалистов о начале интервенции в России. Бессарабия была включена во французскую сферу интервенции.

**1917 г., 28 декабря (10 января 1918 г.)** — Большевистский фронтотдел Румчерода переехал в Кишинёв.

**1917 г., декабрь** — Убийство на Румфронте большевистского комиссара С. Рошаль.



© ГПНТБ СОРАН

**1918 г., — 6 января (19 января)** — Ликвидация контрреволюционного заговора. Разоружение трансильванских солдат.

**1918 г., 10—18 (23—31) января** — III Всероссийский съезд Советов.

**1918 г., — январь — февраль** — Бои на территории Бессарабии против румынских оккупантов.

**1918 г., февраль—ноябрь** — Германская оккупация на Украине и в левобережных районах Молдавии.

**1918 г., 5—9 марта** — Подписание советско-румынского договора о выводе в двухмесячный срок румынских войск с территории Бессарабии.

**1918 г., март** — Брестский мир. IV Всероссийский съезд Советов.

**1918 г., 6—8 марта** — VII съезд РКП(б).

**1918 г., июль** — V Всероссийский съезд Советов. Принятие Конституции РСФСР.

**1918 г., 5—12 июля** — I съезд КП(б)У.

**1918 г., август — ноябрь** — Героическая оборона Царицына (Сталинграда) под руководством Сталина и Ворошилова.

**1918 г., октябрь** — II съезд КП(б)У.

**1919 г. 23—31 января** — Восстание крестьян Хотинского и Сорокского уездов против румынских оккупантов.

**1919 г., 4 февраля** — 58-й французский полк, расположенный в Бендерах, под влиянием большевистской пропаганды отказывается воевать против советских партизан, занявших г. Тирасполь.

**1919 г., март** — Основание Коммунистического Интернационала.

**1919 г., 18—23 марта** — VIII съезд РКП(б).

**1919 г. апрель — август** — В Поднестровье была восстановлена Советская власть.

**1919 г. 27—28 мая** — Восстание трудящихся города Бендеры против румынских и французских оккупантов.

**1919 г., 26 июня** — Открытие I съезда коммунистических организаций рабоче-крестьянской молодёжи Украины в Киеве. Создание КСМУ.

**1919 г., июль** — Наступление Деникина.

**1919 г., октябрь — ноябрь** — Разгром Юденича под Петроградом.

**1919 г., 28 декабря** — Письмо В. И. Ленина к рабочим и крестьянам Украины по поводу победы над Деникиным.

**1919 г. август — 1920 г. февраль** — Поднестровье под властью деникинцев.

**1920 г. 12 февраля** — Освобождение г. Тирасполя от деникинских банд. Окончательное восстановление Советской власти в Поднестровье.

**1920 г., 17—23 марта** — IV конференция КП(б)У.

**1920 г., 29 марта — 5 апреля** — IX съезд РКП(б).

**1920 г., март — ноябрь** — Борьба против белополяков и Врангеля.

**1920 г., 26 апреля** — Вторжение белопольских войск на Украину.

**1920 г., 9 мая** — Опубликование закона об организации Комитетов незаможных селян.

**1920 г., 16—20 мая** — IV Всеукраинский съезд Советов.

**1920 г. 10—11 августа** — Всеобщая политическая забастовка рабочих г. Кишинёва, которая вылилась в вооружённое столкновение с полицией.

**1920 г., 21 сентября**—Создание Южного фронта во главе с М. В. Фрунзе.

**1920 г., ноябрь** — Штурм Перекопа и ликвидация врангелевщины.

**1920 г., 17—22 ноября** — V конференция КП(б)У.

**1921 г., февраль — март** — V Всеукраинский съезд Советов.

**1921 г., март** — Подписание мирного договора с Польшей в Риге.

**1921 г., 8—16 марта** — X съезд РКП(б).

**1921 г., октябрь—ноябрь** — Разгром банд Тютюнника.

**1921 г., 9—13 декабря** — IV конференция КП(б)У.

**1921 г., 14—17 декабря** — VI Всеукраинский съезд Советов.

**1922 г., 27 марта — 4 апреля** — XI съезд РКП(б).

**1922 г., 25 октября** — Освобождение Владивостока Красной Армией и партизанами от японских интервентов.



**1922 г., 10—14 декабря** — VII Всеукраинский съезд Советов.

**1922 г., 30 декабря** — Образование СССР.

**1923 г., 4—10 апреля** — VII конференция КП(б)У.

**1923 г., 17—25 апреля** — XII съезд РКП(б).

**1924 г., 17—20 января** — VIII Всеукраинский съезд Советов.

**1924 г., 21 января** — Смерть В. И. Ленина.

**1924 г., январь** — Принятие II Всесоюзным съездом Советов Конституции СССР.

**1924 г. 27 марта — 2 апреля** — Советско-румынская конференция в Вене. Советское правительство потребовало проведения плебисцита в Бессарабии.

**1924 г., 1 мая** — Выход первой при Советской власти газеты на молдавском языке «Плугарул Рош».

**1924 г., 12—16 мая** — VIII конференция КП(б)У.

**1924 г., 23—31 мая** — XIII съезд РКП(б).

**1924 г., 15—18 сентября** — Татарбунарское восстание крестьян юга Бессарабии.

**1924 г., 12 октября** — 3-я сессия ВУЦИК приняла решение об образовании Молдавской АССР в составе УССР.

**1924 г., 15 декабря** — Решение политбюро ЦК большевистской партии о создании Молдавского обкома КП(б) Украины.

**1924 г., 15—18 декабря** — Первая молдавская партконференция.

**1925 г., 19 апреля** — Открытие I съезда Советов Молдавии. Принятие первой Конституции Молдавской АССР.

**1925 г., 27—29 апреля** — XIV конференция РКП(б).

**1925 г., 10 ноября** — Начало работы II партконференции большевиков Молдавии.

**1925 г., 8—12 декабря** — IX съезд КП(б)У.

**1925 г., 18—31 декабря** — XIV съезд ВКП(б).

**1927 г., март** — III съезд Советов Молдавии.

**1927 г., 15—21 сентября** — III партконференция большевиков Молдавии.

**1927 г., ноябрь** — IV партконференция большевиков Молдавии.

**1927 г., 2—19 декабря** — XV съезд ВКП(б) — съезд коллективизации.

**1928 г., ноябрь** — Создание первой в СССР машинно-тракторной станции на базе совхоза им. Шевченко, Одесского округа.

**1928 г., декабрь** — V партконференция большевиков Молдавии. Решение по вопросам коллективизации на территории МАССР.

**1928—1932 г.г.** — Первая пятилетка.

**1929 г.**— Год великого перелома.

**1929 г., 23—29 апреля** — XVI конференция ВКП(б).

**1929 г., 28 апреля — 5 мая** — IV съезд Советов Молдавской АССР. Принятие первого пятилетнего плана развития народного хозяйства республики.

**1930 г., 5 января** — Постановление ЦК ВКП(б) «О темпах коллективизации и мерах помощи государства колхозному строительству».

**1930 г. 18—22** — VI областная партконференция большевиков Молдавии.

**1930 г., 26 июня — 13 июля** — XVI съезд ВКП(б) — съезд развёрнутого наступления социализма по всему фронту.

**1931 г., июнь** — VII областная партконференция большевиков Молдавии.

**1932 г., июль** — VIII областная партконференция большевиков Молдавии.

**1933 г., февраль** — Первый Всесоюзный съезд колхозников-ударников.

**1933—1937 г.г.** — Вторая пятилетка.

**1934 г., январь** — IX областная партконференция большевиков Молдавии.

**1934 г., 18—23 января** —XII съезд КП(б)У.

**1934 г., 26 января — 10 февраля** — XVII съезд ВКП(б) — съезд победителей социалистического строительства.

**1934 г.** — VI съезд Советов МАССР. Принятие второго пятилетнего плана развития народного хозяйства республики.

**1935 г., 25 января** — VII съезд Советов СССР.

**1935 г., 11 февраля** — II Всесоюзный съезд колхозников-ударников.

**1935 г., август** — Начало стахановского движения.

**1936 г., июнь—ноябрь** — Всенародное обсуждение проекта новой Конституции СССР.

**1936 г., 30 июля** — Начало германо-итальянской военной интервенции против Испанской демократической республики.

**1936 г., 25 ноября** — Заключение японо-германского «антикоминтерновского пакта».

**1936 г., ноябрь—декабрь** — Чрезвычайный VIII Всесоюзный съезд Советов.

**1936 г., 5 декабря** — Принятие новой Конституции СССР.

**1937 г., 17 января** — Всенародная перепись населения.

**1937 г., 3—6 июня** — XIII съезд КП(б)У.

**1937 г., 12 декабря** — Выборы в Верховный Совет СССР на основе новой Конституции СССР.

**1938 г., 5 января** — Утверждение проекта Конституции МАССР на VII Чрезвычайном съезде Советов Молдавской АССР.

**1938 г., 12—19 января** — Первая сессия Верховного Совета Союза ССР.

**1938 г., 13—18 июня** — XIV съезд КП(б)У.

**1938 г., 26 июня**—Выборы Верховных Советов УССР и Молдавской АССР.

**1938 г., 1 октября** — Вторжение Германии в Чехословакию и расчленение её.

**1938 г., 1 октября** — Выход в свет Краткого курса истории ВКП(б).

**1939 г., 10—21 марта** — XVIII съезд ВКП(б).

**1939 г., 23 августа** — Подписание советско-германского договора о ненападении.

**1939 г., 17 сентября** — Переход Советской Армией границы для защиты народов Западной Украины и Западной Белоруссии.

**1939 г., 2 ноября.**— Включение Западной Белоруссии в СССР с воссоединением её с УССР.

**1939 г., 2 ноября** — Включение Западной Белоруссии в СССР с воссоединением её с БССР.

**1939 г., — 24 декабря** — Выборы в местные Советы Молдавской АССР.

**1940 г., 12 марта** — Подписание мирного договора между СССР и Финляндией.

**1940 г., 31 марта** — Преобразование Карельской АССР в Союзную Карело-Финскую Советскую Социалистическую Республику.

**1940 г., 13—17 мая** — XV съезд КП(б)У.

**1940 г., 24 июня** — Нота Советского правительства королевской Румынии с предложением в течение 4-х дней очистить территорию Бессарабии и Северной Буковины.

**1940 г., 28 июня** — Освобождение Бессарабии от румынских захватчиков. Восстановление Советской власти в Бессарабии.

**1940 г., 2 августа** — Принятие VII сессией Верховного Совета СССР закона об образовании Молдавской ССР.

**1940 г., 3 августа** — Принятие Литовской Советской Социалистической Республики в СССР.

**1940 г., 5 августа** — Принятие Латвийской Советской Социалистической Республики в СССР.

**1940 г., 6 августа** — Принятие Эстонской Советской Социалистической Республики в СССР.

**1940 г., 15 августа** — Указ Президиума Верховного Совета СССР о восстановлении на территории Бессарабии действия законов о национализации земли, банков, промышленных и торговых предприятий, железнодорожного и водного транспорта, средств связи.



**1941 г., 12 января** — Выборы в Верховный Совет СССР и Верховный Совет Молдавской ССР.

**1941 г., 6—8 февраля** — I съезд КП(б) Молдавии.

**1941 г., 8—12 февраля** — I-я сессия Верховного Совета Молдавской ССР. Принятие первой Конституции МССР.

**1941 г., 15—16 марта** — I съезд ЛКСМ Молдавии.

**1941 г., 22 июня** — Вероломное нападение гитлеровской Германии на Советский Союз.

**1941 г., 3 июля** — Выступление по радио Председателя Государственного Комитета Обороны И. В. Сталина в связи с вероломным нападением гитлеровской Германии на СССР.

**1941 г., 17 октября** — Окончание 69 дневной героической обороны Одессы.

**1941 г., декабрь** — Разгром немцев под Москвой.

**1942 г., конец августа — начало сентября** — Приём И. В. Сталиным командиров партизанских отрядов.

**1942 г., ноябрь—1943 г., февраль** — Разгром немецких армий под Сталинградом.

**1943 г., июль** — Курская битва.

**1943 г., 18 ноября** — Указ Президиума Верховного Совета СССР о награждении орденами и медалями молдавских партизан.

**1944 г., 24 апреля** — Указ Президиума Верховного Совета СССР о награждении орденами и медалями молдавских партизан.

**1944 г., 18 марта** — Освобождение Советской Армией г. Сороки.

**1944 г., 26 марта** — Освобождение Советской Армией г. Бельцы.

**1944 г., 12 апреля** — Освобождение Советской Армией г. Тирасполя.

**1944 г., 20—28 августа** — Осуществление Ясско-Кишинёвской операции.

**1944 г., 24 августа** — Освобождение Советской Армией столицы Молдавии — Кишинёва.

**1944 г., 25 августа**—Соединение войск 2-го и 3-го Украинских фронтов в районе Лапушна — Леушены и окружение в районе юго-западнее Кишинёва группировки немецко-румынских фашистских войск.

**1944 г., 28 августа** — Завершение ликвидации окружённой группировки фашистских войск юго-западнее г. Кишинёва. Завершение освобождения Молдавии от немецко-румынских захватчиков.

**1945 г., 2 мая** — Взятие Берлина Советской Армией.

**1945 г., 8 мая** — Безоговорочная капитуляция Германии.

**1945 г., 9 августа** — Советский Союз объявил войну Японии.

**1945 г., 2 сентября** — Безоговорочная капитуляция Японии.

**1945 г.— 12 октября** — Основан Кишинёвский Госуниверситет.

**1946 г., — 10 февраля**—Первые послевоенные выборы в Верховный Совет СССР.

**1946 г.—29 июня** — Основана Молдавская научно-исследовательская база Академии наук СССР (в 1949 г. 6 октября реорганизована в филиал Академии наук СССР).

**1946 г. 10—12 июля** — VI сессия Верховного Совета МССР. Принятие закона о пятилетнем плане восстановления и развития народного хозяйства МССР.

**1947 г., 16 февраля** — Выборы в Верховный Совет Молдавской ССР.

**1948 г., 2—4 июля** — II съезд ЛКСМ Молдавии.

**1949 г., 9—10 января** — III съезд ЛКСМ Молдавии.

**1949 г., 5—8 февраля** — II съезд КП(б) Молдавии.

1949 г. 11 октября — Указ Президиума Верховного Совета СССР о награждении орденами и медалями работников промышленности, сельского хозяйства, науки, культуры и искусства МССР, в связи с двадцатипятилетней годовщиной республики.

1949 г., 12 октября — Празднование двадцатипятилетия Советской Молдавии.

1950 г., 9—10 февраля — IV съезд ЛКСМ Молдавии.

1951 г., 18 февраля — Выборы в Верховный Совет Молдавской ССР.

1951 г., 30 марта — 1 апреля — III съезд КП(б) Молдавии.

1951 г., 14—16 ноября — V съезд ЛКСМ Молдавии.

1952 г., сентябрь — IV съезд КП(б) Молдавии.

1952 г., 5—15 октября — XIX съезд КПСС.

1953 г., 5 марта — Смерть И. В. Сталина.

1953. г., сентябрь — Постановление Пленума ЦК КПСС «О мерах дальнейшего развития сельского хозяйства СССР».

---

ОГЛАВЛЕНИЕ

*ГЛАВА I*

## МОЛДАВИЯ В ПЕРИОД ПОДГОТОВКИ И ПРОВЕДЕНИЯ ВЕЛИКОЙ ОКТЯБРЬСКОЙ СОЦИАЛИСТИЧЕСКОЙ РЕВОЛЮЦИИ

Стр.

§ 1. Обстановка в стране после Февральской революции. Апрельские тезисы. Борьба трудящихся Молдавии против Временного правительства . . . . . 5

§ 2. Июльская демонстрация в Петрограде: VI съезд партии большевиков. Разгром корниловщины. Большевизация масс Молдавии и солдат Румынского фронта . . . . . 15

§ 3. Победа пролетарской революции в центре России. Борьба за установление Советской власти в Молдавии и на Румынском фронте . 23

*ГЛАВА II*

## МОЛДАВИЯ В ПЕРИОД ИНОСТРАННОЙ ВОЕННОЙ ИНТЕРВЕНЦИИ И ГРАЖДАНСКОЙ ВОЙНЫ.

§ 1. Борьба с интервенцией Антанты в Бессарабии в начале 1918 г. Захват Бессарабии . . . . . 45

§ 2. Борьба трудящихся Молдавии против австро-германских оккупантов в 1918 году . . . . . 54

§ 3. Разгром буржуазно-националистической директории. Провал интервенции Антанты на юге Украины и в Молдавии весной 1919 г. Восстановление Советской власти в восточных районах Молдавии . . 64

§ 4. Поход Деникина и его разгром. Освобождение левобережной Молдавии . . . . . 73

§ 5. Третий поход Антанты. Причины победы Советской власти в гражданской войне . . . . . 85

*ГЛАВА III*

## ЛЕВОБЕРЕЖНАЯ МОЛДАВИЯ В ПЕРИОД ПЕРЕХОДА НА МИРНУЮ РАБОТУ ПО ВОССТАНОВЛЕНИЮ ХОЗЯЙСТВА. ОБРАЗОВАНИЕ МОЛДАВСКОЙ АССР (1921—1925 гг.)

§ 1. Левобережные районы Молдавии после окончания гражданской войны . . . . . 92

§ 2. Переход к новой экономической политике . . . . . 95

§ 3. Образование Молдавской АССР . . . . . 98

§ 4. Молдавская АССР к концу восстановительного периода . . 109



© ГПНТБ СО РАН

*ГЛАВА IV*

## МОЛДАВСКАЯ АССР В ГОДЫ СОЦИАЛИСТИЧЕСКОЙ ИНДУСТРИАЛИЗАЦИИ (1926—1929 гг.)


§ 1. Социалистическая индустриализация страны. . . . . 111

§ 2. XV съезд ВКП(б). Курс на коллективизацию сельского хозяйства. Начало коллективизации в Молдавии. . . . . 118

§ 3. Первый пятилетний план. IV съезд Советов Молдавской АССР. Год великого перелома . . . . . 123


*ГЛАВА V*

## МОЛДАВСКАЯ АССР В ПЕРИОД КОЛЛЕКТИВИЗАЦИИ СЕЛЬСКОГО ХОЗЯЙСТВА (1930—1934 гг.)


§ 1. Борьба за коллективизацию сельского хозяйства Молдавии . . 127

§ 2. Итоги первого пятилетнего плана по Молдавской АССР . . 135


*ГЛАВА VI*

## МОЛДАВСКАЯ АССР В ПЕРИОД ЗАВЕРШЕНИЯ СТРОИТЕЛЬСТВА СОЦИАЛИСТИЧЕСКОГО ОБЩЕСТВА И ПРИНЯТИЯ КОНСТИТУЦИИ 1935—ИЮНЬ 1938 гг.


§ 1. Международное положение СССР в 1935—1938 годах. Молдавия к концу второй пятилетки. Стахановское движение . . . . 147

§ 2. VIII Чрезвычайный съезд Советов СССР. Принятие новой Конституции. Подготовка и проведение выборов Верховного Совета СССР. . . . . 161

§ 3. VII съезд Советов Молдавской АССР. Принятие новой Конституции МАССР. Подготовка к выборам Верховных Советов УССР и МАССР . . . . . 166


*ГЛАВА VII*

## МОЛДАВСКАЯ АССР В ПЕРИОД ЗАВЕРШЕНИЯ СТРОИТЕЛЬСТВА СОЦИАЛИЗМА И ПОСТЕПЕННОГО ПЕРЕХОДА К КОММУНИЗМУ В ПРЕДВОЕННЫЕ ГОДЫ (1938 г. — июнь 1940 г.)


§ 1. Международное положение СССР в 1939 — 1940 гг.. . . 172

§ 2. Борьба за выполнение третьей пятилетки . . . . . 176


*ГЛАВА VIII*

## КУЛЬТУРНАЯ РЕВОЛЮЦИЯ В МОЛДАВСКОЙ АССР.


§ 1. Политика Советской власти в области развития социалистической культуры . . . . . 188

§ 2. Народное образование в Молдавии . . . . . 190

§ 3. Подготовка кадров социалистической интеллигенции . . 195

§ 4. Литература, искусство, печать . . . . . 197




*ГЛАВА IX*

## БОРЬБА ТРУДЯЩИХСЯ БЕССАРАБИИ ЗА ВОССОЕДИНЕНИЕ С СОВЕТСКОЙ РОДИНОЙ (1921—июнь 1940 гг.)


§ 1. Колониальная политика румынских оккупантов в Бессарабии . 203

§ 2. Революционное движение в Бессарабии против оккупантов за воссоединение с Советской Родиной . . . . . 216

§ 3. Борьба Советского правительства за мирное разрешение бессарабского вопроса (1921—1939 гг.) . . . . . 230


*ГЛАВА X*

## ВОССТАНОВЛЕНИЕ СОВЕТСКОЙ ВЛАСТИ В ЗАПАДНЫХ РАЙОНАХ МОЛДАВИИ. ОБРАЗОВАНИЕ МОЛДАВСКОЙ ССР. СОЦИАЛИСТИЧЕСКИЕ ПРЕОБРАЗОВАНИЯ В ЗАПАДНЫХ РАЙОНАХ МОЛДАВИИ (июнь 1940—июнь 1941 гг.).


§ 1. Мирное разрешение вопроса о Бессарабии и воссоединение молдавского народа . . . . . 235

§ 2. Образование Молдавской ССР. Выборы в Верховные Советы СССР и МССР. Принятие Конституции МССР . . . . . 249

§ 3. Первые шаги социалистического строительства в правобережных районах МССР . . . . . 256

§ 4. Культурные преобразования в освобождённых районах Молдавии 265


*ГЛАВА XI*

## МОЛДАВИЯ В ПЕРИОД ВЕЛИКОЙ ОТЕЧЕСТВЕННОЙ ВОЙНЫ СОВЕТСКОГО СОЮЗА (1941—1945 гг.)


§ 1. Вероломное нападение фашистских захватчиков на СССР. Оборонительные бои на территории Молдавии. Первый период Великой Отечественной войны . . . . . 269

§ 2. Фашистский разбой. Развёртывание народной борьбы в Молдавии против оккупантов в первый период войны . . . . . 281

§ 3. Год коренного перелома в ходе Великой Отечественной войны. Борьба трудящихся Молдавии против фашистских захватчиков . . 292

§ 4. Зимне-весеннее наступление Красной Армии 1944 г. Освобождение северных и восточных районов Молдавии . . . . . 303

§ 5. Ясско-Кишинёвская операция. Завершение освобождения Молдавии . . . . . 310

§ 6. Разгром гитлеровской Германии и империалистической Японии. Итоги войны . . . . . 320


*ГЛАВА XII*

## МОЛДАВИЯ В ПЕРИОД ЗАВЕРШЕНИЯ СТРОИТЕЛЬСТВА СОЦИАЛИЗМА И ПОСТЕПЕННОГО ПЕРЕХОДА К КОММУНИЗМУ В ПОСЛЕВОЕННЫЕ ГОДЫ (1946—1953 гг.)


§ 1. Переход к мирному строительству. План четвёртой пятилетки: Выборы в Верховные Советы СССР и МССР . . . . . 329

§ 2. Борьба трудящихся Молдавии за выполнение плана четвёртой пятилетки . . . . . 335

§ 3. II съезд КП(б) Молдавии. Коллективизация сельского хозяйства западных районов республики. Итоги четвёртой пятилетки . . 345

§ 4. Молдавия в пятой пятилетке . . . . . 353

§ 5. Рост материального благосостояния трудящихся. . . . 368

*ГЛАВА XIII*

## РАЗВИТИЕ КУЛЬТУРЫ МОЛДАВИИ В ПОСЛЕВОЕННЫЙ ПЕРИОД

§ 1. Народное образование . . . . . 371
§ 2. Специальное среднее и высшее образование. Наука . . . 374
§ 3. Литература. Искусство. . . . . 377
§ 4. Издательство. Печать. Культурно-просветительные учреждения. 383
*Хронологическая таблица* 389

---

Редакторы: *И. Шведов* и *Н. Пронькина.*
Ответственный за выпуск *М. Брухис*
Художественный редактор *В. Стёпин*, тех. редактор *С. Полонский*
Корректор *В. Шнайдерман.*

Подписано к набору 12/X-53 г. Подписано к печати 21/XII-53 г.
АБ09938. Печатных листов 25. Формат бумаги 60x92 1/16
Тираж 325 экз. Заказ № 735

Кишинев, Советская 8 2-я Гос. кн. тип.

© ГПНТБ СО РАН

## ЗАМЕЧЕННЫЕ ОПЕЧАТКИ

| Стр. | Строка | Напечатано | Следует читать |
|---|---|---|---|
| 62 | 14-я сверху | создал | создавал |
| 66 | 10-я снизу | разоблачили | разоблачали |
| 74 | 4-5-я снизу | октября | августа |
| 86 | 4-я сверху | в июне | в мае |
| 96 | 1-я снизу | октября | сентября |
| 97 | 10-я сверху | Бужорская | Буторская |
| 195 | 3-я снизу | Балтского | Тираспольского |
| 222 | 15-я сверху | в зарубежных странах | в странах |
| 261 | 17-я снизу | следующей | прилагаемой |
| 346 | 1-я сверху | строительство | строек |
| 363 | 6-я сверху | 43,5 | 43,5% |
| 381 | 6-я снизу | Комаровского | Комаровского и Сумарокова |



© ГПНТБ СО РАН